4 - İKİNCİ KÂNUN - 933

İDARE HANE:
Çorum Vilâyet Matbaası

Yazı ve tabiye işleri için Matbaa Müdüriyetine muracaat edilir

İlânın beher satırı 10 kuruştur

ÇORUM

TARİHİ TESİSİ — 1337 - 1921

Çarşamba günleri neşrolunur haftalık gazete

Yıl: 11 No: 641

ABONE ŞARAİTİ

Senelİği	Mevkii
175	kasabaya
200	Harice
150	Köylere

Ayı geçen 25 Kuruştur

Günü geçen 5 Kuruştur

Nushası [3] Kuruştur

188

Hatay Müftülüğü Halk Kütüphanesi

Sayı 3184

2290-6

YENİ YIL

Geçen pazar günü yeni yıl başladı.

Ötedenberi çift rakamlı yılların kısırlığını, tek rakamlı yılların da gebe ve hayırlı işler ve hareketler doğurucu olduğunu söylerler.

İlk önce bu yılın, bütün vatandaşlarımıza uğurlu olmasını can ve gönülden dileriz.

Dilekler, istekler gönülden kopar ve buna azim ve gayret ortak olursa memleket, millet, fertler umduklarına ererler.

Dünyada beceriksizlik, bilgisizlik gibi iki kötü dert vardır. Bundan yakasını kurtaramayan bir takım zavallılar vardır ki: Bunlar, kendi kusurlarını göremezler de yalnız her şeyi siyah ve ortalığı karanlık görürler ve öyle iddia ederler.

İşte bunlara bedbin derler.

Bunları Cennete götürsek bile her tarafı baştan aşağı kusurlu bulurlar.

Yaşayış yollarının her hangisine uygun bilgi ve becerikliğe çalışanlar bütün cihanı ıztırap içinde bırakan bu buhranlı zamanda bile varlığı incitmeyen bir tarzda ve oldukça mes'ut bir halde yaşayup gidiyorlar.

Fertler böyle;

Birlik hayatımıza gelince: Eskiden yıllar değişir, mevsimler gelir geçer hiç bir şey yerinden kımıldamaz, taş taş üzerine konmaz. Yalnız bir [çok yaşa] teranesi uzar giderdi.

Böyle bakımsız geçen yılların Cümhûriyet devrine bıraktığı ve hayat, memleket için elzem ve müstacel olan işlerin bir çoğunu yokluğa, kıtlığa bakılmıyarak on üç senelik dar bir zaman içine sıkdırıldı ve yetiştirildi.

Vatandaşlar! Asırlarca Kara denizden Ak denize; Marmaradan, İzmirden Samsuna aylarca daban teperek gidenlerin selâmını altmış küsûr saatte Cümhûriyet idaresinin yaptığı şimendöferler götürdü.

Memleketin serveti, sermayesi harice akup giderken şimdi bütün yiyeceğimizi, geyeceğimizi yetiştiren fabrikalarımızı biz işletiyoruz.

Hariçle devam eden alışverişimiz; Aldığımızı karşılayan verişimiz kadardır.

Dölek ve dikkatli bir düşünce bizi hayretler içinde bırakacak kadar büyük ve yüksek terakki ve inkişafların pek dar zamanda vücut bulduğunu gösterir.

Gençler!

Şimdi şu vesile ilede yine size söylüyorum: Biz, mutlakıyet ve meşrutiyet devrinin, itiraf edelim ki; noksan görgü ve bilgilerile yokluklar içinde ve fakat yalnız azmü imenla meydana getirdiğimiz eserler bunlardır.

Can ve gönülden isteyoruz ki: siz; bunlardan kat kat üstün olarak, daha kıymetli eserler vücuda getirmek için ilk önce bilgilerinizi, görgülerinizi artiriniz atıl, kâhil vakıt geçirerek bedbinlik hastalığına yakalanmayınız.

Hem kendiniz, hem vatanınız için çalışacak vasıtaları, cihazları elde etmeğe azim ve imanla uğraşınız.

Gazi Hazretlerine

Yıl başı münasebetile verilen Kıymetli hediye ve mühim beyanatlar

Gazi Hz. lerinin yıl başı armağanı ve çok kıymetli beyanatları.

Ankara 1 - Reisi Cümhûr Hz. leri dün gece yıl başı münasebetile Hilâli Ahmerin Ankara palasta tertip ettiği şenliği huzurlarile şereflendirmişlerdir.

Büyük Millet Meclisi Reisi Kâzım paşa. Bavşekil İsmet paşa, Vekiller, Ordumuzun büyükleri, Ecnebi Devletlerin elçileri, bir çok mebuslar âilelerile hazır bulunuyorlardı.

Dünya güzeli Keriman Halis hanım da bu toplanmada bulunmak için Hilâli Ahmerin davetlisi olarak İstanbuldan gelmiştir. Gece yarısından biraz sonra Maarif Vekili Dr. Reşit Galip bey söz alarak; hanımlar, beyler dedi: bir saat bir çeyrektenberi yeni yıla girmiş bulunuyoruz. Bu dakıkada her kes sevdiklerini memnun etmek, onlara en kıymetli hediyelerini vermekle meşguldur. Ben de müsadenizle Büyük Reisimize naciz olmakla beraber kendilerini çok sevindireceğimi bildiğim bir hediye taktim ediyorum. Bu armağan geçen yıl içinde Ankarada toplanan tarih kurultaymın basılan kararları ve dil işlerinde derleme kılavuzundan ibarettir.

Gazi Reise Türk irfan âilesi namına bu naciz armağanı vermekle bir fert için mümkin olan en büyük bahtiyarlığı hissediyorum. Ve hepinizle birlikte huzurlarında saygı ile eğiliyorum. (Şiddetli alkışlar).

Reisi Cömhûr Hz. leri armağanı ele alırken bu anda duyduğum saadet büyüktür. Kıymetli Maarif Vekilimizin bu armağanından dolayı teşekkür ederim. Kendisinden ve diğer Vekillerimizden her an böyle armağanlar beklerim. Vekil beyin naciz dedikleri bu armağan hakıkatte çok değerlidir. Bu değerin herkes tarafından daha eyi anlaşılması için bu kitaptan bir sahife okumalarını Vekil beyden rica ediyorum dediler ve çok alkışlandılar.

Reşit Galip bey Gazi Hz.lerinin emirlerini yerine getirerek armağandan tayin ve intihap etmeksizin bir sahife açtı ve hepinizin bahtına diyerek okumağa başladı; Bu sayfada Türk milletinin asrî ve medenî bir millet olduğu, bazı gafillerin zannı gibi, dört yüz çadır halkından ibaret olarak Anadoluya gelmiş olmadıkları, burasının binlerce senedenberi Türkler tarafından öz vatan yapılmış olduğu ve Türk ırkının yaratlışındaki yüksek ve büyük vasıflar anlatılıyordu. Bu güzel Türk sayfası samimi bir heyecanla ve sürekli alkışlarla karşılandı.

BAŞVEKİLİMİZİN

Ajans vastasile Teşekkürleri

Ankara 1 - Yeni yıl dolayısile aldıkları tebriklerden çok mütehassis olan Başvekil İsmet Paşa Hazretleri bu tebriklere ayrı ayrı cevap vermek mümkün olmadığından teşekkürlerinin iblâğına Anadolu ajansını tavsit buyurmuşlardır.

Giresonda

Fındık ihracatı

Gireson 1 - Mevsimin başından bu ayın birine kadar bir milyon 108 bin lira kıymetinde üç milyon 563 bin kilo fındık içi, 813 bin lira kıymetinde dört milyon 729 bin kilo kabuklu fındık ihraç olunmuştur.

Ajansın tebriki

Ankara1 - Anadolu Ajansı okuyucularının Yeni Yılını kutlular.

NECATİ BEYİN ÖLÜMÜNÜN DÖRDÜNCÜ YIL DÖNÜMÜ

Ankara 1 - Eski Maarif Vekili Necati Beyin ölümünün dördüncü yıl dönümü münasebetile bu gün merhumun mezarı başında bir ihtifal yapılmıştır.

Büyük Millet Meclis Reisi Kâzım Paşa Hazretleri, Maarif Vekili, Meb'uslar, Maarif Vekâleti, İdman Cemiyeti ittifak Reisleri, muhtelif heyetler ve Spor kulupları mümessilleri ihtifalde hazır bulunmuşlardır.

Merasime Maarif Vekili Reşit Galip Beyin natkı ile başlanmıştır. Vekil Bey ile diğer hatipler tarafından merhumun hayatına ve inkılâba yaptığı hizmetlere dair nutuklar irat edilmiştir.

İki Cemiyetin
Piyangosu

Ankara 1 - Milli iktisat ve Tasarruf ve Himayei etfal Cemiyetlerinin tertip ettiği eşya piyangosu bu gün çekilmiştir: 79 numaraya otombil ve 92958 numaraya bin liralık salon, yatak ve yemek odası takımı çıkmıştır. Bundan başka ayrıca 40 numaraya da elli liradan 250 liraya kadar da muhtelif hediyeler isabet etmiştir.

Muğlada
Yetim çocuklar müsameresi

Muğla 1 - Dün gece fakir çocuklar şerefine müsamerede verilmiş, müsamereler büyük bir galebelik hazır bulunmuştur.

Tahlisiyecilerimize Teşekkür

Ankara 2- Alman Reisi Cümhuru Hindenburgun Kunduzdere Tahlisiye efradına beyanı teşekkür ve takdirnamei havi olarak gönderdiği levha İktisat Vekâletine gelmiştir. Kunduz Tahlisiyecileri evelki sene buğazda karaya düşen Alman vapurunun mürettebatını büyük fedakârlıklarla kurtarmışlardır.

Cins hayvanlar ve yarış

Ankara 2 - Ziraat Vekâleti saf kan ırkına mensup hayvanların nesillerini kayit ettirmeğe başlamıştır. Kayit edilmiyen hayvanlar bu cins yarışlara giremiyecektir.

REİSİ CÜMHURUMUZ
Dilek ve teşekkürlerinin iblâğına Ana Dolu ajansını tavsit buyurdular

Ankara 2 - Reisi Cümhur H z. leri yeni yılı kutlulamak vesilesile haklarındaki sevgi ve alâkayı bildiren zatların tel yazılarından pek büyük sevinç duyduklarının ve yeni yılın, Büyük Türk milletinin yükselişi ve ilerleyişi yolundaki savaşlarının muvaffakıyetlerle geçmesi dileklerinin iletilmesine Anadolu ajansını tavsit buyurmuşlardır.

Büyük Millet Meclisinde

Ankara 2 - Büyük Millet Meclisinin bu günkü içtimaında Milli Müdafaa ve Maliye Vekilleri, hakem makemesi kararile; ziyaa uğrayan mülga donanma cemiyetinin 93 bin lirası hakkındaki şifahi süallere cevap vermişlerdir. Zekâi bey bu meseleye dair maliyeden ve Tayyare cemiyetinden aldığı tezkereleri okumuştur. Maliyenin tezkeresinde: gemi sipariş bedeli olan bu paranın 1914 te Fransadan yapılacak istikrazın ikinci kısmına dahil olduğu ve harp dolayısile bu istikrazın neticesiz kaldığı bildiriliyordu. Tayyare cemiyeti de: davanın bir şahsın ihbarı üzerine açılmış olduğunu ve tediye yapılmamış olduğuna dair hiç bir vesika bulunmadığını yazıyordu. Maliye Vekili Bey de o tarihte münasebette bulunulan Bankalardan hiç birinde böyle bir hesap olmadığını söylemiştir.

Doğum ve Çocuk Bakımevi öğütlerinden :

Bebek diyorki çok yalvarırım :

1 — Anne südü, insan südile böyütünüz
2 — Beni anne kucağında bırakınız
3 — Beni muntazam saatlerle emziriniz
4 — Beni temiz tutunuz, günde bir defa banyu ediniz
5 — Beni ıslak bir kundakda bırakmayınız
6 — Beni çıkarınız gezdiriniz
7 — Beni açık saf bir havada bulundurunuz güneş ziyasından istifade ettiriniz
8 — Beni öpmeyiniz hele ağzımdan hiç
9 — Beni herkesin kucağına vermeyiniz
10 — Beni kendime mahsus karyola beşiğe yatırınız
11 — Beni her vakit geniş pencereleri açık bir odada tutunuz
12 — Beni yörütmeğe kalkışmayınız halime bırakınız
13 — Beni pire, tahta kurusu, sinek, sivri sinek gibi haşerelerden her dürlü hayvanlardan koruyunuz
14 — Beni aksıran ve öksürenlerin karşısında yanında tutmayınız
15 — Beni galebelik yerlere düğünlere sinama ve tyatrolara götürmeyiniz
16 — Beni hamamlara götürmeyiniz artık kırklama adetini kaldırınız

Tasarruf ve Yerli Malı hakkında

Yurdumuzun tabii zenginliklerine ve beşeri emeklerle şekillenen öz mallarını tanımak, paramızı kendi mahsullerimize vermek için vatandaşlar arasında şuurlu ve heyecanlı bir varlık imtihanı açan Millî iktisat ve tasarruf haftasının üçüncüsünü karşılıyoruz.

Kendi mallarından başkasına satış sahasını daraltan bütün dünya pazarlarının azalan taleplerine karşı, istihsalâtımızın dahilî satışını çoğaltmak kaygusu yalnız bizim için değil, beşeriyet dünyasının, beynelmilel bir âlemin bu günkü iktisadî buhrandan kurtuluş düşüncesi ve çaresidir.

Asırların sayısile beraber büyüyen beşer zekâsı, milletler hayatında genişleyen ihtiyaç kaynakları doğmuştur. Bütün dünyanın beraber duyduğu bu ihtiyaç ve sıkıntının aydınlığa çıkan yolu, memleket mahsullerine rağbet etmek, milletçe tasarrufa, biriktirmeğe alışmaktır.

Osmanlı anadolusu, Türk çiftçisinin, Türk sanatkârının tükenmez emeklerine karşı memlekete refah vermeyen, iktisadî kapitolasyon boyunduruğu altında paramızla başkalarını zengin eden, istiklâlsiz bir yurttur.

Cümhüriyet Türkiyesi, yurdumuzun öz mallarını, aziz vatandaş ellerinde, millî fabrikalarımızda işleyerek 14 – miliyon Türk yiyecek, içecek, geyecek ihtiyaçları için yabancılara muhtaç olmaktan kurtaran, toprağı, havası ve güneşi istiklâl kokusu ve nuru ile dolu bir vatandır.

Kalbimize ve kanımıza karışan bu istiklâl aşkı, bütün arzularımızın, ana işlerimizin en önünde memleketi düşünmek vazifesini doğurdu.

İçimize kök salan bu ulu duygu bu gün ve yarın için yapacağımız vazifelere ve müsbet neticelere eriştirecek yegâne kuvvet kaynağımız olacaktır.

Ziraat, sanat, ticaret sahalarında daima ihtiyacımızı ve millî menfeatimizi düşünerek hareket etmek için artık yanılacak, şaşılacak ve gaflet edecek tek bir Türk kalbi ve kafası kalmamıştır.

Çünkü Cümhüriyet idaresinin büyük ve nurlu eli, yurdumuzun en büyük şehrinden en uzak ve tenha köyüne kadar ictimaî hastalıklarla, cehaletle mücadele

den maarif hayatını yazı ve okuma inkılâbını soktuktan sonra adım atacağımız yollar gür ve kuvvetli ışıklarla aydınlanmıştır.

Bu gün her vatandaş çok eyi bilir ki, yerli malına vereceğimiz para memlekette kalan, millî serveti yapan, yurdumuza zengin bir istikbal hazırlayan millî istiklâlimizi koruyan bir kuvvettir.

Hepimizin iş bölümü sahasında kazancımızdan arttıracağımız büyük veya küçük bir tasarruf payı, memlekette millî sermayeyi çoğaltacak ve yeni, yeni iş sahaları açarak bir çok vatandaşları işsizlikten, ıztıraptan kurtaracak ictimaî bir yardımdır.

Tasarruf etmek çok kazançla değil, hesaplı ve bilçeli harcetmekle kabil olduğu gibi, yerli mallarımızı korumak ta mahsullerimizin satış sahasını genişletmekle mümkündür. Bu gün dünyanın her zengin ve medenî memleketi kendi toprağının en küçük bir zerresinden bile faydalanmak, mümkün olduğu kadar ihtiyaçlarını muhitinde hazırlamak ve kendi mahsullerinin sürümünü çoğaltmak millî parasını korumak gayesindedir. Bütün dünyayı alâkadar eden bu beynelmilel mefkûre ve azim hareketi karşısında, nefis güzellikleri, metaneti, ucuzluğu ile yabancı mallara geniş bir rekabet sahası açan yerli mallarımızın, dahilî satışını çoğaltarak ihracat eksiğini temamlamak mecburiyetindeyiz.

Sanayimizin her şubesinde bir kaç sene içinde görülen yükselme ve güzelleşme kabiliyeti Türk san'atına beynelmilel rekabet sahasında büyük bir yer kazandırmıştır.

Ziraatcılığimizde tatbik edilen ıslah ve fennî çalışma usulleri Cümhüriyet Hükümetinin çiftçiyi ağır kayıtlerden kurtararak emeğinin hakkını almak hüriyetine kavuşturan himayesi, köylümüzün demir ve çelik ellerinin kuvvetini arttırdı.

Günden güne çoğalan bu çalışma ve kazanma enerjisile, içinde bulunduğumuz sene çok bereketli mahsul aldığımız bir bolluk ve ucuzluk devresidir.

Fakat yiyecek, içecek ve giyecek için şimdiye kadar görülmemiş bu emsalsiz ucuzluğun hepimize düşündüreceği mühim bir vazife vardır;

Vatandaşlar: Satış sahasına çok fazla çıkan ve bolluğu kadar müşteri bulamıyan çok ucuz satılan bu mahsuller, yabancının değil, kendi toprağımızın, kendi memleketimizin malıdır. Her memleket pazarları yabancılara karşı daralırken, bizde kendi mahsullerimize memleket içinde satış sahası bulmak, yerli malların sürümünü çoğaltmak ihtiyacı karşısındayız.

Aziz Vatandaşlar, İstiklâl mücahedemizin büyük ve çetin hudutlarını hızla ve zaferle aşmak için nasıl müşterek bir kalp ve kuvvetle silâhlandıksa, İktisadî kurtuluş davamızda da beynelmilel bir âle nle müvazi yürümek, ve hatta en önde gitmeğe hak kazanmak ve bütün güçlükleri yenmek için, en büyük kuvvetimiz, ve en kutlu vazifemiz yerli malı kullanmak ve millî tasarrufa alışmak itiyadını kazanmaktır.

Tasarruf, görünüşü ferdi bir işlir. Fakat tasarrufu yapan fertler olduğu halde bu itiyat millî bir faaliyetle kazanılan kocaman bir memleket serveti yapar. Eski insanların çömlek içlerinde ve toprak altlarında sakladıkları para bir servet değil, öldürülmüş, karanlıkta kalmış bir talidir.

Medenî bir itiyadın neticesi olan iktisadî teşekkül bankalardaki açılan tasarruf hesaplarile işleyen, memlekette iş yaratan, saadet doğuran paradır.

Tasarrufu seven ve vazife edinen Türk vatandaşlarının şimdiye kadar bankada biriken tasarruf hesaplarının toplusu 38 milyon lirayı bulmuştur.

2 Teşrini evvelde iştirak ettiğimiz beynelmilel tasarruf gününde hiç şüphesiz 14 milyon Türkün senede bir lira için olsun açtığı tasarruf hesabı, bu toplu paramızı önümüzdeki sene 50 milyon liraya çıkaracaktır.

Yerli mallarımızın memlekette satış sahasını genişletmekle kazanacağımız para memleketi zengin edecek, Türk işçisini, Türk çiftçisini koruyacak, millî paramızın kıymetini yükseltecektir.

Ve bütün bunlar memleket gelirinin ve tasarruf sarfiyatının ölçüsü olan millî bütçemizin muvazenesini temin edecek, yurdumuzun geniş kazanç ve taliine, kaygusuz bir istikbal hazırlayacaktır.

Zekâmızın, milli hislerimizin seciyesini geniş, hepimizi müşterek bir vazifeye çağıran tasarruf haftasını büyük gayesini beklediğimiz bu istikbal talile hülâsa ederken gayemizi, Gazi H z. lerinin, Millet meclisinin, ikinci toplanma yılını açan büyük nutuklarından şu son satırlarla bağlıyorum:

" Milletimiz her güçlük ve zorluk karşısında durmadan ilerlemekte ve yükselmektedir. Büyük Türk milletinin bu yolda hurriyetini her vasıta ile arttırmağa çalışmak bizim hepimizin en kutlu vazifemizdir.

Mediha Muzaffer

Son haberler

Ankara 3 - Cümhuriyet Halk Fırkası gurubu idare heyeti riyasetinden: Bu gün, 3 - 1 - 933 cümhuriyet halk fırkası meclis gurubu Tekirdağı Meb'usu Cemil Beyin riyasetinde içtima etti. İsmet paşa Ergani bakır madenine giden şimendöfer hattının ikmali için hükümetin bir dahilî istikraz akdine imkân gördüğünü beyan ederek bu hususta fırka arkadaşları, hükûmeti, bir kanun layihası takdim etmek için teşvik etmeye mütemayil olup almadıklarını istifsar etmiştir. Dünya buhranının bu günkü halinde daha bakırın eyi ve emin müşteri bulduğu göz önüne alınırsa şimendöferin ikmali çok faydalı ve masrafını emniyetle karşılaması memul olduğunu tasrih etmiştir. Dahili istikrazın miktarı kaç tertipte çıkarılacağı, faizi ve diğer şerait henüz kat'i olarak tekarrür etmemiştir. Amma takriben 12 milyon ve iki tertip, yüzde beş faiz ve ayrıca yüzde bir buçuk ikramiye ve sarf olunacağı mahallin kanunda tesbit bir fikir verecek umumi neticeler alarak zikr oluna bilir. Bir çok hatip söz aldı. Büdçe encümeni reisi Hasan Fehmi Bey, Rasih Bey Antalya, Emin Bey Eskişehir, Ahmet İhsan Bey Ordu, Süleyman Sırrı Bey Yozgat, Emin Arslan Bey Denizli söylediler, hatipler dahili istikraz ile memleket imarına iştirakin büyük ehemmiyetini ve halkın tasarrufu için devlet teminatile nafıa işlerinin en kârlı mevzu olacağını tabaruz ettirdiler. hükûmetin tasavvurunu hüsnü telakki ettiklerini tekrar ettiler.

Rasih bey ve Emin Arslan bey ve arkadaşlarının kabul olunan bir takririne göre, dahili istikraz ile Afyon, Antalya hattının dahi nazarı dikkate alınması ifade edilmiştir. İsmet paşa Erzurum hattından da bahsederek müteşebbislerle müsait müzakere halinde bulunduklarını beyan etmiş, hatipler bu münasebetle de Erzurum hattının birinci derecede lüzumunu tekrar etmişlerdir.

İtalyadan istikraz meselesine temas ettiği zaman İsmet paşa muhterem İtalya hükûmeti Raisi ile Romada görüşülen esasların beklendiği gibi fiiliyatta tehakkuk etmesi için mesaiye devam olunduğunu tebarüz ettirmiş, Romada ve Ankaradaki temaslardan müsbet netice ümit ettiğini bildirmiştir. Fırka bu beyanatı bariz memnuniyetle karşıladı. Bunun üzerine hükûmetin tasavvur ve tedabirinin fırkaca muvafık görüldüğüne dair Mazhar Müfit bey ve arkadaşlarının takrirleri ittifakla kabul edilerek içtimaa nihayet verilmiştir.

Ankara 3 - Baş Vekil İsmet Paşa hazretleri akşamki trenle İstanbula gitmişlerdir. Kendilerine hususi kalem müdürü Vedit bey refakat ermektedir.

Zonkuldak 3 - Halkevi siporcularından kırk genç Devrek kazasına gitmişlerdir. Siporcular göyleri gezecekler ve Devrekte bir temsil müteaddit konferanslar vereceklerdir.

Edirne 3 - Erkek muallim mektebi izcileri müdür ve muallimlerile birlikte tetkik seyahatına çıkmışlardır. Köylerde konferanslar vererek Kırklar Eline kadar gideceklerdir.

İzmir 3 - Birinci kânunun 27 sine kadar İzmirden 45 buçuk milyon kilo üzüm ve 23 buçuk milyon kilo incir ihraç edilmiştir.

Berlin 3 - Birinci kânun ayında Almanyada 521 iflâs 280 konkurdato talebi kaydedilmiştir. Geçen seneki bütçe açığı bir milyar 285 milyon marktır.

Paris 3 - Bütce müşkilâtı dolayısile 933 senesi nihayetine kadar Devlet dairelerine memur, işçi alınmamasına dair bir kararname neşrolunmuştur.

Atina 3 - Yunanistanın gelecek bütce açığı bir milyar ikiyüz milyon drahmıdır.

Yunan Hukümeti Baş elçilikleri, bir çok konsoloslukları kaldırmak, memur maaşlarını azaltmak, şiddetli tetbirler almak niyetindedir.

İcra ve iflâs Kanunu
640 Numaralı Nushadan mabat

Yukarıdaki maddeye riayet etmeyenler hakkında hükümler

Madde 356 - Yukarıdaki madde hükümlerine riayet etmemiş olanların kesmedikleri veya ilk vasıta ile göndermedikleri para ayrıca mahkemeden hüküm alınmasına hacet kalmaksızın icra dairesince maaşlarından veya sair mallarından alınır.

Bunların borçluya kanun hükümleri dairesinde rücu hakkı vardır.

Yukarıki madde hükümlerine riayet etmeyen herhangi bir memur veya amir hakkında istenecek malûmatın icra dairesine hemen verilmesi bunların mensup olduğu dairenin vazifesidir.

Cümhûriyet müddei umumiliğince takip

Madde 357 - İcra dairesince kanuna göre yapılan tebliğ ve emirleri derhal yapmağa ve neticesini geciktirmeksizin icra dairesine bildirmeğe alâkadarlar mecburdur. Makbul sebep haricinde tebliğ ve emirleri yapmayanlar hakkında ait olduğu dairece tahkikatı evveliyeye hacet kalmaksızın Cümhûriyet müddei umumiliğince doğrudan doğruya takibat yapılır.

Üçüncü şahsa bırakılan mallar

Madde 358 - Üçüncü şahıs icraca haczolunup kendisine bırakılan malları icra dairesinden istendiği ande evelki vaziyetinde iade ile mükelleftir. Bu suretle eline bırakılan malların kendisine atfolunamıyacak bir sebepten dolayı telef veya ziyaını isbat edemiyen üçüncü şahıs hakkında ceza takibinden başka evvelce tesbit edilmiş olan kıymetler, hükme hacet kalmaksızın icra dairesince resen tazmin ettirilir.

Bu kıymetleri tazmin ile mükellef olanlar, icra dairesinin bu baptaki talep ve kararına karşı tetkik merciine, 16 ıncı maddede tayin edilen müddet içinde şikâyette bulunabilirler.

İcra dairelerinin muhabereleri

Madde 359 - İcra memurları yaptıkları muameleden dolayı her daire ve makam ile doğrudan doğruya muhabere edebilirler.

Haczedilen malların istinabe suretile satışı

Madde 360 - Haczedilen mallar başka bir yerde bulunduğu takdirde satış, istinabe suretile yapılır. Arttırma ve ihaleye mütedair ihtilâflar istinabe olunan icra dairesinin tâbi bulunduğu tetkik merciince hallolunur.

Fazla verilen paranın geri alınması

Madde 361 - İcra dairelerince borçludan fazla para tahsil olunarak alacaklıya verildiği yahut yanlışlıkla bir tarafa para tediye olunduğu hesap neticesinde anlaşılırsa verilen para ayrıca hükme hacet kalmaksızın o kimseden geri alınır.

Emanetler hakkında müruru zeman

Madde 362 - İcra veznesine tevdi yahut dairece tahsil olunan para veya icra muamelesi sebebile hıfzedilmekte olan eşya tevdi veya tahsil yahut hıfız tarihinden itibaren on seneye kadar alâkadarları tarafından muracaat olunmazsa talep hakkı Hazine lehine düşer.

Son maddeler

Sui niyetle temyiz halinde olunacak muamele

Madde 363 - İcra kararlarının, muameleleri uzatmak gibi sui niyetle temyiz edildiği anlaşılırsa Hukuk Usulü Muhakemeleri Kanununun 422 inci maddesi hükmü tatbik olunur.

Temyiz

Madde 364 - Bu Kanuna göre temyiz edilen takip hukukuna müteallik kararlarla tetkik merciinin cezaya müteallik hükümleri teşkil edilecek (Temyiz İcra ve İflâs Dairesi) nde tetkik edilir.

Takip hukukuna müteallik temyiz, Hukuk Usulü Muhakemesi Kanunundaki şartlar dairesinde yapılır.

Temyiz, satıştan başka icra muamelelerini durdurmaz.

İcranın devamı için lüzumlu evrak alıkonarak bunların birer sureti temyiz mahkemesine gönderilecek dosyaya konur.

Tetkik merciinin temyiz talebini reddetmesi

Madde 365 - Temyiz kanunî müddet geçtikten sonra yapılır veya temyizi kabil olmayan bir karara tealluk ederse tetkik mercii temyiz talebinin reddine karar verir.

Temyiz eden şahıs ret kararını kabul etmazse temyiz arzuhalı diğer tarafa tebliğ edildikten sonra karar sureti ve verilirse cevap lâyihasile birlikte Temyiz Mahkemesine gönderilir. Şu kadar ki bu halde satış geri bırakılmaz.

Temyiz kararları

Madde 366 - Tetkikat, temyiz edilen karara hasredilir ve on gün içinde karara bağlanır.

Alâkadarlardan biri ister ve ücretini verir yahut gönderirse kararın hulâsası telgrafla mahalline bildirilir.

Temyiz İcra ve İflâs Dairesinin kararlarına karşı israr ve tashihi karar caiz değildir.

Nakız kararı üzerine icta ve İflâs işlerinde 40 ıncı maddenin birinci fıkrası hümü cari olur.

Borçlunun mevcudu hakkında malûmat vermek mecburiyeti

Madde 367 - İcra veya İflâs dairelerinin borçlunun mevcuduna dair istiyeceği bütün malûmatı hakikî ve hükmî her şahıs derhal vermeğe ve talep halinde mevcudu bu dairelere teslime mecburdur.

İlga edilen kanunlar

Madde 368 - Noter kanununun 69 ve 71 inci maddeleri ve icarı akar nizamnamesile buna müzeyyel mecur tahliyesine ve 49 uncu madde ile kabul edilen hususlardan gayri hususî kanun ve nizamların rehinin paraya çevrilmesine müteallik hükümleri ile 1424 numaralı icra ve iflâs kanunu ve mezkûr kanunun 342 inci maddesile ilga edilmiş olan kanun ve hükümler ve 1425 numaralı kanun mülgadır.

Muvakkat madde -

1 - Cezaî hükümlerin şümul dairesi Türk Ceza Kanununun ikinci maddesi hükümlerine tâbidir.

2 - Bu kanunun mer'î olmasından evvel konulmnş haciz veya rehinin paraya çevrilmesi hakkında yapılmış taleplere, bu kanunun hükümleri tatbik olunmaz.

3 - İlâmların icrası hakkındaki ikinci babın hükümleri bu kanunun meriyetinden evvel icraya tevdi edilmiş olan ilâmlara da şamildir.

4 - 4 Eylûl 1929 tarihinden evel gayri menkullere konulmuş olan ihtiyatî veya icraî hacizler üzerine 4 Eylûl 1932 tarihine kadar hiç bir muamele ve takip yapılmamışsa bu hacizler kendiliğinden kalkar.

Takip ve muamelesi derdest olupta henüz intaç olunmayanlar mezkûr tarihten sonra bu kanun hükmüne tâbi olur.

5 - 4 Eylûl 1929 tarihinden evel verilen iflâs kararlarına müteallik tasfiyeler 4 Eylûl 1932 tarihine kadar intaç edilmemişse dosyalar iflâs dairelerine tevdi olunur. Dairelerce bu kanunun 8 inci babı hükümlerine tevfikan tasfiyeye devam olunur.

6 - 13 Eylûl 1331 ve 15 Nisan 1339 tarihli kanunlarla emvali milliye meyanına giren ebniyeden âri araziden 1341 senesi Muvazenei Umumiye Kanununun 623 üncü maddelerine tevfikan alınagelmekte olan hazine alacakları hakkındaki hükümler bakidir.

7 - Bu kanunun neşrinden evvel icra veznesine tevdi yahut dairece tahsil edilmiş olan paranın ve icra muamelesi sebebile hıfzedilmekte olan eşyanın tevdi veya tahsil yahut hıfz tarihinden on sene geçmiş olup bile bu kanunun meriyete girmesinden itibaren üç sene gaçmedikçe sahiplerinin talep hakkı düşmez.

Meriyet zamanı

Madde 369 - Bu kanunun meriyeti 4 Eylûl 1932 tarihinden başlar.

Kanunu icraya memur olanlar

Madde 370 - Bu Kanunun hükümlerini icraya İcra Vekilleri Heyeti memurdur.

Son

Evkaf Müdürlüğünden

Halen açık bulunan Çorumun Karacaveren ve Çalkışla köylerı camii hatiplikleri için Şubatın yirminci günü imtihan yapılacağında talip olanların Evkaf müdürlüğüne muracaat eylemeleri ilân olunur.

Zayi mühür

Bir buçuk ay evvel zayi eylediğim tatbik mührümün hükmü kalmamıştır. yenisini hâk ettirdim

Alacanın Küçük Söğüdözü
Muhtarı : Arslan

Zayi mühür

Tatbikli mührümü zayi ettim Kimseye borcum yoktur. Zayiin hükmü olmadığını ilân eylerim.

Çepni mahallesinden Köse Ömer oğlu Seydi kızı Ayşe

Çorum Vilâyet Matbaası

İDARE HANE:
Çorum Vilâyet Matbaası
Yazı ve tabiye işleri için Matbaa Müdüriyetine müracaat edilir

ÇORUM

TARİHİ TESİSİ — 1337 - 1921

Çarşamba günleri neşrolunur haftalık gazete

ABONE ŞERAİTİ

Seneliği	Mevkii
175	kasabaya
200	Harice
150	Köylere

Ayı geçen 25 Kuruştur — Günü geçen 5 Kuruştur

Nushası [3] Kuruştur — 11 - İkinci kânun 1933 — Yıl : 11 No : 642 — İlânın beher satırı 10 kuruştur

Millî Borçlar

Gelip geçen yılların bu mevsimleri çok amansızdır ; Her yerde fakir, kimsesiz, öksüz çocuklar vardır. Bunları açlıktan, çıplaklıktan kurtarmak, yaşatmak; camiamız, birliğimiz namına kazanmak; ictimaî, millî bir borçtur .

Milliyet ve memleketimizle bağlılığımızın en kuvvetli delili vicdan borçlarımıza sadık kalmaktır. Vicdan borçlarının alacaklısı, karşımızda elinde senet ve ilâm bulunan hırçın, titiz; ekşi suratlı kimseler değildir . Bunlar müstehaktır; Fakat hak sahibi değildirler. İstemez, isteyemezler . Borcunu verirsen alırlar, teşekkür ederler. Vermezssen yavaş yavaş, hazin hazin erirler, biterler, dünyaya gelişlerine, manasız buldukları varlıklarına lâğnet okuyarak ölürler, giderler .

Bunları memleketin işeyarar bir azası; Bir vatandaş ve kendi çocuklarımıza gürbüz bir arkadaş olarak yetiştirmek için dirlik yollarının pek güçleştiği şu zamanda hatta düşüne didinmek ve kendi hesabına didinmek kabiliyetinden mahrum olan kimsesizlerin halini ; ulvî bir duygu ile gözümüzün önüne alalım ve hatta beraber düşünelim .

Bunlar nedir ve kim ?

Bunlar, senin ve benim çocuklarım gibi yemek ve giyinmek isteyen ve yaşaması buna bağlı olan insan yavrularıdır .

Bunların babaları vatan mücadelesi yaparken veya yoksulluktan veya herhangi bir kaza neticesi çocuklarını bir hayat adamı olarak yetiştirmeden ölmüş .

Anneleri de ya ölmüş veyahut çocuklarını şefkat kucağında barındıra bilmek için vücudunda hararet kalmamış, hasta ve dermansızdır .

Bunlar için ne yapmak gerektir?

Evvel emirde kıyası nefis kaydesine göre ve esaslıca düşünmek lâzımdır .

– Sonu üçüncü sayfada –

Nezle ve Kızıl hastalığı

Bu iki mühim maraza karşı ne yapmalı ? . .

Halkımızın mevsim hastalıklarına karşı kendini koruması ve şayet bir hastalığa yakalanmışsa icabeden teşebbüslerde bulunması bir sihhat ve hayat meselesidir. Bunun için sıhhat dairesile bu hususta vaki temas neticesinde öğrenilen faideli malumatı aşağıya yazıyoruz:

Kışın, kendisine dikkat etmiyen ve bakmıyan heman herkes yakasını elinden kurtaramadığı bir hastalık vardır: Bronşit. İlk bakışta ehemmiyetsiz gibi gördüğümüz bu haştalık, mühim olduğunu bildiğimiz bir çok hastalıkların başlangıcı olabilir. Aramızda ismi « Nezle » olan bu hastalığa yakalanmamak için şu cihetlere çok dikkat etmekliğimiz lâzımdır:

Sovuğa karşı kendimizi beheme hal muhafaza etmeliyiz. Açık iki pencere ve kapı pencere gibi yerlerin arasına oturmamalıyız. Fazla sıcak bir yerden birdenbire daha sovuk bir yere çıkmamalıyız. Nezle aynı zamanda başkalarından da geçen bir hastalık olduğundan kalabalık yerlerden mümkün olduğu kadar uzak bulunmalıyız. Bir öksürük, bir aksırık hiç haberiniz olmadan size bu hastalığı bulaştırabilir.

Eğer Nezleye yakalanmış bulunuyorsak bir an evvel bundan kurtulmak ve başkalarına bulaşmasına sebep olmamak hayat ve insanlık vazifemizdir. Nezleden kurtulmak için mümkün olursa hemen bir Doktora müracaat edilmelidir. Sonra sovuğa çıkmamalı, evde mutlak istirahat yapmalı, Ihlamur içmelidir. Nezlenin diğer bir çok ve tehlikeli hastalıklara sebep olabileceğini hiç hatırdan çıkarmamak ve ona göre kendimizi muhafaza eylemek icabeder.

Şimdi Çorum'da bir de Kızamık hastalığı vardır. Bu bulaşıcı hastalık buraya Samsun mıntakasından gelmiştir. Sıhhat ve İçtimaî muavenet müdürlüğü bu hastalığı takip etmekte ise de halkımızın da kendisine düşen vazifeyi yapması lâzımdır. Kızamık hastalığından bir an evvel kurtulmak için hastayı sovuktan muhafaza etmeli; ağzını, burnunu çok temiz tutmalı, her yemeği yedirmiyerek gıdayı hafif yemekler vasıtasile vermelidir. Çocuk mektepte ise mektebe göndermemelidir. Hasta için temamiyle istirahat şarttır.

Kızamık hastalığının geçtiğini anlamak için öksürüğe ve vücuttaki kızartılara bakmak lâzımdır. Mamafih öksürük ve kızartı kalmaması hastanın tamamen iyileştiğine delâlet etmez. Bütün bunlardan sonra da hastanın en aşağı bir hafta evde kalması ve istirahata devam eylemesi lâzımgelir.

Valimize Teşekkür

Vilâyetimizde Sıhhî ve içtimaî mesaile verilen ehemmiyet ve bu hususta gösterilen müsbet faaliyet cümlesinden olarak Doğum ve Çocuk bakımevi binasının yapılarak faaliyete başlanılması münasebetile Sıhhat ve İctimaî Muavenet Vekilliği tarafından Valimiz Cemal Beyfendiye teşekkür edilmiştir .

Çorum Barosu

Çorum Barosu'unda kayitli Avukat Beyler toplanarak yeni sene için Reisliğe Avukat Tevfik, İnzibat meclisi azalıklarına da Avukat Hasan ve İhsan Beyleri seçmiştir.

SOVUKLAR

Çorum,da souklar şiddetini artırmıştır. Her ne kadar havalar açık ve güneşli gidiyorsada yene sular ve çeşmeler dondan kurtulamıyor.

Türkçe Ezan

Şehrimizde, köylerde ve kazalarımızdaki bütün camilerde Türkçe ezan okunmakta ve kamet verilmektedir.

Halkın bu sahada kendi öz dilini işitmesi çok memnuniyetini mucip olmaktadır.

Takdirler, Tecziyeler

Vilâyetimiz İnzibat kumisyonu Vali Beyfendinin Reisliği altında toplanarak vazifelerinde gevşeklikleri görülen bazı memurlar hakkında ihtar ve tevbih; vazifelerinde takdire lâyık faaliyetler görülen bazı memurlar hakkında da takdir kararları vermiştir . İhtar ve tevbih cezaları birer tezkire ile müstehak olanlara bildirilecek ve haklarında takdir kararı verilmiş olanlara da birer takdirname yazılacaktır .

idare heyeti

Vilâyetimiz İdare heyetince de

1 - Çocuklarını muhtelif zemanlarda yapılan ihtarata rağmen mektebe göndermeyen 13 veliden Tedrisatı iptidaiye kanununa göre 125er kuruş para cezası alınmasına;

2 - Yaşıtlarıyla beraber, son yoklamada askerlik meclisine gelmiyen 328 doğumlu Çanakçılı Ali'den 30 lira para cezası alınmasına ;

3 - Hakikate uygun olmıyarak mazbata yapmaktan suçlu Türkayşe köyü ihtiyar heyetinin böyle birşey yapmadıkları anlaşıldığından menimuhakemelerine ;

4 - Hayvan hırsızlığından suçlu Ali'yi Mecidözü'ne götürürken dikkatsizliği ve icabeden tedbiri almadığı için kaçıran Jandarma Dursun hakkında son tahkikatın açılmasına karar verilmiştir .

İskilip kaymakamlığı

İskilip kaymakamlığı vekilliğine Yeniçamlıca Nahiyesi müdürü Sadık Bey tayin edilmiştir.

Kızıl yoktur

Çorum'da kızıl hastalığı görüldüğüne dair olan şayialar üzerine Sıhhat müdürlüğü tıbbî tetkikatta bulunmuş ve şüpeli olan hastaları muayeneden geçirmiştir. Bu muayenelerin verdiği neticeye göre kızıl hastalığı yoktur. Ancak kızamık hastalığı vardır. Bu hastalık ile de ciddiyetle uğraşılmakta, hastalar evlerinde bile Hükûmet doktorları tarafından tedavi edilmektedir. Halkın hastalık vukuunda her hangi bir sebeple sıhhat dairesini haberdar edememesi ihtimali de düşünülerek mahalle ihtiyar heyetlerine mahallelerinde görülecek hastalıkları ve hastaların bulunduğu evleri hemen bildirmeleri tenbih edilmiştir.

Eşya piyangosu

Millî İktisat ve Tasarruf Cemiyeti tarafından tertip edilen eşya Piyangosunda Vilâyetimizde sarfolunan Biletlerden bazılarına muhtelif eşyalar çıkmıştır. Bu meyanda Dedebaş zade Ferit efendiye 25 Lira kıymetinde bir takım elbise isabet eylemiştir.

Yeni keşifler

Tayyare ile dünyanın en yüksek tepeleri üstünde yeni keşifler yapmak için teşebbüslerde bulunulmaktadır. Şimdi Himalaya dağlarının en yüksek noktaları üstünde uçulacaktır. Tayyareciler 40000 kadem yüksekliğinde uçacakları için ona göre elbiseler hazırlamışlardır. Tayyarecilerin teneffüsünü temin için Oksijen cihazı vücude getirilmiştir ve elbiseleri hususî elektirik tertibatile ısıtılmaktadır.

SAĞ OL

İzmir gazeteleri, İzmirde başlıyan yeni bir selâmlaşmadan bahsediyorlar.

İzmirliler « Selâmünaleyküm, Merheba, Sabahlar hayrolsun, Allaha ısmarladık » gibi tabirleri bırakmışlardır. Bütün bunların yerine « [illegible]ol » tabirini kullanmaktadırlar.

Ne iyi

Kemal paşa kazasının Uluca köyü ehalisinden on sekiz genç kız düğün yapmadan evlenmeğe karar vermişler ve bu suretle evlenerek düğün masrafını genç kocalarına sermaye olarak bırakmışlardır.

Tren ücreti

Ankara : 9 (A. A.) Devlet demir yolları 1600 kilo metreden 1500 kilo metreye kadar mesafeler için yolcu ve eşya nakliyatında yüzde 45 nisbetini bulan tenzilâtlı yeni bir tarife tanzim etmektedir. Bu proje iki aya kadar bitirilecektir. Ankara ile Konya arasında yolcu tarifelerinde yüzde 40 nisbetinde ayrıca tenzilâtlı bir tarife yapılmaktadır. Bu tarife umumî tarifeden evvel tatbik edilecektir.

§ Ankar : 9(A. A.) Nafia Vekâleti Sivas - Erzurum demir yolunun inşası için para konmak ve bunu uzun vadelerle almak, inşaatı en kısa zamanda yapmak ve ödemenin bonolarla ve mutedil faizlerle kapatılması gibi esaslar dahilinde bir proje hazırlamaktadır. Sivas - Erzurum hattı Fevzi paşa – Diyarbekir hattına bir kol ile bağlanacaktır.

Bir ecnebi gurupla bu esaslar dahilinde görüşülmektedir.

Su tesisatı işi

Ankara : 9 (A.A.) Millet meclisinde umumî sular tesisatının ova köylerindeki gayri muntazam şebekesinin ıslahı ve Beyşehir'de yapılacak tadilât için beş sene ödenmek üzere maliyenin kefaleti ile 90000 liralık bir istikraz yapılmasına salâhiyet veren kanun kabul edilmiştir. Kanalların açılma işinde sulama ücretinden borçlu kalan çiftçiler ve her köyün şebekesine ait işler de o köyün halkı tercihan kullanılacak gündelikleri borçlarına mahsup edilecektir.

Türk - Suriyeli emlâkı

Ankara : 9 (A.A) Suriye'de Türklere ait emlâk ile Türkiye'de Suriye'lilere ait emlâk hakkında imzalanan Türk - Fransız itilâfı kabul ve tasdik edilmiştir.

Parasız fidan

Denizli : 9 (A. A.) Hususî idarenin tesis ettiği fidanlık bu sene halka bedava olarak 200000 Amerika asması, 100000 tut 5000 badem ve 5000 muhtelif meyva ve 100000 çilek fidanı dağıtacaktır. Dağıtma işine başlanmıştır.

Muğlada yollar

Mugla 9 (A.A.) Köy yolları faaliyyeti bu ay başlamıştır. 776 kilometre yolun tesviyesi yapılmıştır. Yıllar beş yerde vilayet hududu harcine çıkmıştır. Köy yollarının gelecek sene ikmali için tertibat alınmıştır. Bu yolların hepsi köylüler tarafından yapılmıştır.

C. H. Fırkası Gurubunda

OSMANLI BORÇLARI MES'ELESİ GÖRÜŞÜLDÜ

Hükûmetin icraatı tasvip ve Saraç oğlu Şükrü beyein faaliyeti takdir edildi.

Ankara 10 (A.A.) C H. Fırka gurubu İdare Heyetinden :

C. H. Fırkası gurubu Reis vekili Ali Beyin reisliğinde toplandı, İsmet Paşa Osmanlı paraları meselesinin müzakeresini son vaziyet üzerinde kısa bir hulâsa ile açtı. Toplantı akşama kadar Ali ve Cemil beylerin reisliğinde müteaddit celseler halinde devam etmiştir. Bir çok hatipler söz alarak müzakere safhalarını ve neticelerini tetkik eylemiştir. Hatipler son zamanda imza edilen prensip itilâfı üzerinde de mütalealarını söylediler ve muhtelif tafsilât ve malûmat istediler.

Müzakere esnasında Hariciye Vekili bey de müzakereye bir aralık müdahale etti. Saraç oğlu Şükrü bey mükerreren izahat vermiştir. Müzakere nihayetinde hükûmetin hareketini tasvip eden bir takrir kabul edilmiştir, Kabul edilen diğer bir takrirle Saraç oğlu Şükrü beye memnuniyet ifade olunmuştur. Takrirlerin suretleri aşağıda tebliğ edilmiştir.

Fırka Gurubu Yüksek Reisliğine:

Osmanlı borçları müzokeresinin bu günkü bulunduğu vaziyet tetkik edildi. Cereyan eden etraflı müzakereler arasında Saraç oğlu Şükrü Beyin gerek meselenin safhaları ve gerek imza edilen prensip itilâfı hakkında verdikleri izahat ehemmiyetle dinlendi. Hükûmetin hüsnüniyetle kat'î ve nihaî bir itilafa varmak için sarfettiği faaliyetin ve takip etmekte olduğu hattı hareketin tasvip olunduğunun karar altına alınmasını teklif ederiz.

Kütahya Meb'usu Recep Bey ve arkadaşları.

Fırka gurubu reisliğine

Müzakere esnasında söz söyleyen arkadaşlar Saraç oğlu Şükrü Beyin borçlar meselesinin son safhası üzerindeki çalışmasını takdir ile kaydettiler bütün gurubun aynı histe olduğunu kuvvetle tahmin edere Şükrü Bey arkadaşımız hakkındak bu takdir ve teşekkür hissimizin gurup kararile tesbitini teklif ederim. Kütahya Meb'usu : Recep

İran

Hariciye nazırı diyor ki:

Tahran : 9 (A.A) Hariciye nazırı Frugi han Londradaki İran sefirinin geri çağırılmasının petrol ihtilâfı ile alâkası olmadığını gazetecilere söyliyerek demiştir ki:

- İran siyasetinin gayesi sahip olmak istediği istikbalin ecnebi nüfuzuna bağlı olmadığını cihana ispat etmektir.

Müddeti biten mukavele

Ankara 10 - İktisat Vekâletinden : Japonya ile aramızda munakit bir Şubat 933 tarihinden itibaren meriyette çıkacağından bu tarihten itibaren Japon mevaridatının umumî ahkâm dahilinde muameleye tabi tutulacağı tebliğ olunur.

Peştede Eserlerimiz

Peşte 10 - Macar Mimar ve Mühendisleri daimi bir mimarî sergisi açmışlardır. Sergide Türk Mimarı Zühtü Bey Erzurum binalarını gösteren ve üzerinde dikaat ve alâka uyandıran yirmi kadar resim teşhir etmiştir.

Tebrik

Matbaamıza gelen son nüshasiyle 20 inci yaşına basan Bolu arkadaşımızı kutlular, daha pek çok seneler hayırlı çıkışını dileriz.

Hitler

Papenle görüştü

Berlin : 9 (A. A.) Eski Alman Baş Vekili Papen bugün Fonşilayheri görerek Hitlerle yaptığı konuşmalara dair izahat vermiştir. Papen bu konuşmaların müttehit bir millî cephe tesis imkânları etrafında cereyan ettiniği söylemişitir.

Gizli ticaret müzakersi yokmuş

Roma 10 (A.A.) İtalya ile Rusya arasında gizli ticaret müzakeresi yapıldığı resmen tekzip edilmek tedir. Sovyetlerle Sovyet Sefareti tarafından başlanan diplomatik müzakereler olmaktadır.

Borçlar mleselesi Cenevrede

Cenevre 10 - İktisat konferansını hazırlayacak Mutahassıslar altın esasının bir çok Devletlerin vaziyetine uygun olmadığını söylemiştir· Fransız Mutahassısı Risther seyden evvir harp borçlariyle hususî borçların halledilmesi lâzım geldiğini söylemiş Fransanın Altın esasına sadık kaldığını bildirmiştir. Amerika Murahhası borçlar meselesini tetkik etmenin komitenin salâhiyeti haricinde olduğunda ısrar etmiştir.

Millî Borçlar

— Başı birinci sayfada —

Sen ve ben akşam evimize gidiyoruz, soba yanmış sıcak bir yuva, her dürlü ihtiyacı ve istirahat esbabını hazırlanmış buluyoruz. Küçükler şen ve şatır, büyükler neş'eli, sofra kurulmuş mütenevvi yemekler dizilmiş, sofra başında herkes yerini alıyor, midemizin aldığı kadar yeyüp içiyoruz. Olgun bir neş'e ve gönül hoşluğu ile sofrayı terkederek kahvemizi içiyor ve o gice uyku vaktine kadar nasıl eğleneceğimizi, nasıl vakıt geçireceğimizi düşünüyoruz.

Birde bizden başka kaderin her hangi kaza ve kahrine uğramış olanların acıklı, elemli hallerini düşünelim.

Dededen, babadan kalmış, delik deşik, yıkık çökük bir yuva, ocak var ateş yok, üst baş çıplak, yalın ayak, mide boş, yiyecek yok.

Bu matemhanede bir baykuş sükûnetile oturan anne, o gice yavrularını nasıl barındırabileceğini veya nasıl teselli edebileceğini düşünürken, büyüğü acım, küçüğü anne üşüyorum diyerek gelen çocukları karşısında ellerini yüzüne kapayup göz yaşlarına cereyan veren âciz bir kadının karşısında, o akşamki nasiplerinin ağlamak olduğunu anlayan çocukların da masumane hınçkırıklarını göz önüne al.

Aziz vatandaş, düşün ki : Bu macara böyledir.

Bu elemli, acıklı mukayeseyi yapmak için düşünmezsen; bunlara yardım için yüreğinde yumuşaklık duyamazsın. Anasını, babasını gaybetmiş, öksüz kalmış, gönlü sınmış, boynu bükülmüş yavruların bu yıl yine doyurulması, geydirilmesi için bir iki gün evvel toplanan Çorum Himayei etfal cemiyeti yapacağı işi, malî kudret ve vaziyetini göz önüne aldı. Önümüzdeki Şeker bayramında senelik hizmetini yapmak istedi. Fakat teessürle haber vereyim ki: Muvaffak olamıyacağını anlayarak şefkat ve hamiyet erbabından bir az [illegible] yardım alarak 23 Nisan Çocuk bayramında yapmak için talik etmek mecburiyetinde kaldı.

Vatandaş ! Vatan yavrularını, kardeş çocuklarını ölümden kurtarmak için az ve çok bir şey ver. Millî, ve içtimaî borcunun bu seneki hesabını gör ve kapat ki : Vicdanının yüksek zevkını tatmin etmiş olasın.

M. H.

Kanun

Askeri ve Mülki Tekaüt Kanununun 53 üncü maddesinin tadiline ve mezkûr kanuna bir muvakkat madde ilâvesine dair kanun

Kanun No: 2071

Kabul tarihi : 26 - 11 - 932

Neşri tarihi : 1 - 12 - 932

Madde 1 - 3 Haziran 1930 tarih ve 1683 numaralı Askeri ve Mülki Tekaüt kanununun 53 üncü maddesi aşağıdaki şekilde tadil edilmiştir :

(Alelıtlak ağır hapis cezasile veyahut hırsızlık, emniyeti suiistimal, sahtekârlık, dolandırıcılık, yalan yere şehadet, yalan yere yemin, cürüm tasnii, iftira, irtikâp, irtişa ve ihtilâs suçlarının birinden dolayı altı ay veya daha ziyade hapis cezasile veyahut alelıtlak beş seneden ziyade hapis cezasile veya asgarî haddi bir seneden aşağı olmamak üzere mükerrer hapis cezalarını müstelzim suçlarla mahkûm olan memur veya mütekaitlerin tekaüt hak ve maaşları sakıt olur .

Bunlardan onbeş seneden fazla hizmeti olan memurun bu kanun mucibince isabet edecek maaşına ve mütekaitlerin muhassas maaşlarına nazaran yetimlerine cezalarının icrası müddetince maaş verilir . Cezalarının hitamında bu maaşlar kesilip vefatlarında yine yetimlerine tahsis olunur .

Türk vatandaşlığını terk eden veya vatandaşlıktan iskat olunanların kezalik tekaütlük hakları sakıt olur ve bunlar mütekait iseler maaşları kesilir . Ancak bunların Türkiyede kalan ve Türk vatandaşlığını muhafaza eden maaşa müstahak yetimlerinden nafakaya muhtaç oldukları sabit olunanlar hakkında yukariki hükümler tatbik olunur .)

Madde 2 - 3 Haziran 1930 tarih ve 1683 numaralı Askerî ve Mülkî Tekaüt kanununa aşağıdaki 8 inci muvakkat madde zeylen ilâve edilmiştir :

(Divanı âli veya İstiklâl mahkemeleri tarafından bu kanunun meriyeti tarihine kadar vicahen veya giyaben her hangi bir suçtan dolayı mahkûm olanların, mahkûmiyet hadlerine bakılmaksızın tekaüt ve yetim maaşları hakları bu maddenin meriyeti tarihinden itibaren iade edilmiştir . Ancak 16 Nisan 1340 tarih ve 487 numaralı kanunun 3 üçüncü maddesinde işaret edilenler bu hükümden istifade edemezler .)

Madde 3 - Bu Kanun neşri tarihinden muteberdir .

Madde 4 - Bu Kanunun hükümlerini icraya İcra vekilleri Heyeti memurdur . 28 - 11 - 1932

Bina Vergisi Nizamnamesi

Kararname No: 13638

1837 numaralı Bina Vergisi Kanununun 44 üncü maddesine göre Maliye Vekilliğince hazırlanan ve Şûrayı Devlet Tanzimat Dairesile Heyeti Umumiyesi tarafından tetkik edilerek yeniden tanzim olunan ilişik (Bina Vergisi Nizamnamesi) nin meriyete konulması; Maliye Vekilliğinin 12 - 11 - 932 de yazılan 11595 - 38 sayılı tezkeresi üzerine İcra Vekilleri Heyetinin 19 - 12 - 1932 toplantısında kabul edilmiştir.

REİSİCÜMHUR
GAZİ M. KEMAL

Başvekil İSMET — Adliye Vekili YUSUF KEMAL — Millî Müdafaa Vekili ZEKÂİ — Dahiliye Vekili Ş. KAYA

Hariciye Vekili Dr. T. RÜŞTÜ — Maliye Vekili M. ABDÜLHALIK — Maarif Vekili Dr. REŞİT GALİP — Nafia Vekili HİLMİ

İktisat Vekili M. CELÂL — Sıhhat ve İçtimaî Muavenet Vekili Dr. REFİK

Gümrükve İnhisarlar Vekili ALİ RANA Z. — Ziraat Vekili

Bina Vergisi Nizamnamesi

BİRİNCİ FASIL

Verginin mevzuu

Madde - 1 Türkiye Cümhuriyeti hududu dahilinde bulunan her nevi binaların, ister ev, apartıman gibi ikamete, ister han, hamam, fabrika, değirmen, dükkân, rıhtım, iskele, köprü gibi ticarete, san'ata veya her hangi bir surette istimale tahsis edilmiş olsun bina vergisine müteallik muameleleri, bu nizamname hükümlerine tabidir.

Madde 2 - Bu nizamnamedeki bina tabiri, inşa edildiği madde taş, demir, tahta, kerpiç veya her ne olursa olsun gerek karada, gerek su üzerindeki sabit inşaatın umumuna şamildir.

Sabit inşaat, binanın daimi bir maksat için istimale müsait olması demektir. Bu itibarla, bir binanın vergiye tâbiiyetinde o binanın arza sureti rabıt ve ittisali, temelli kalmak maksadı olup olmadığı nazarı itibare alınmaz.

Karada bir yerden diğer yere nakli kabil, sökülür takılır evler, hangarlar, pavyonlar, dükkân ve barakalar ve sair binalar sabit inşaat hükmündedir.

Gemiler, sabih havuzlar, sabih deniz hamamları (Baraka ve pavyon şeklinde karaya raptedilmiş sabit deniz hamamları bu hükümden hariçtir)ve sâir sabih binalar; ikamet veya ticaret ve san'at gibi her hangi bir tarzda istimale tahsis edilmiş dahi olsa bilumum arabalar ve arza irtibat ve ittisal tarzı ne olursa olsun her nevi çadırlar bina addedilemez.

İSTİSNALAR

Madde 3 - Aşağıdaki fıkralarda yazılı binalar icar ve isticar edilmemiş olmak, âit olduğu fıkralarda yazılı kayıt ve şartları haiz bulunmak üzere bina vergisinden müstesnadır.

1 - Devletin, mülhak büçelerle idare edilen teşekkülerin, vilâyet idarei hususiyelerinin ve belediyelerin mülkiyetinde bulunan binalara âit ve onların mütemmimatından bulunan arazi ve arsaların tabii semere ve hasılatı satılacak olsa veya bir bedel mukabilinde birine ihale edilse dahi bu vaziyet bu binaların irat getiren kısmından

Devamı dördüncü sayfada

olduğunu ifade etmez.

Umumî müzeler, tarihî ve dinî abideler ve kütüphaneler gibi halkın talim ve terbiyesine taalluk eden binaların muhafaza ve idameleri için duhuliye alınması bu mebaninin irat getiren binalardan sayılmasını istilzam etmez.

2 - Ecnebi devletlerin mülkiyetinde olup sefarethane ve konsoloshane ittihaz edilen binalar ve bunların mütemmimatı (mütekabiliyet şartile)

3 - Münhasıran dinî hizmetlerin ifasına tahsis olunup umuma açık bulunan cami, kilise, havra gibi ibadethaneler ve bunların mütemmimatı,

4 - Meccanî olmak şartile hastahane, sanatoryom ve hamamlar ile meccanî olsun olmasın bilûmum eytamhane, ve darülacezeler, bir kısmı ücretli ve bir kısmı meccanî olan hastahane, sanatoryom ve hamamların münhasıran meccanî olarak istimal edilen pavyon, daire gibi kısımları mevcut ise irat takdirinde bu kısımlar tefrik edilerek muafiyete mazhar edilir. Meccanî ve ücretli olarak memzucen istimali halinde muafiyet tatbik edilmez.

5 - Umumî maarife ve menafii umumiyeye hadim cemiyetlere ait binalar,

Bu nevi binaların muafiyeti için kazanç temini gayesi bulunmaması ve beşinci madde mucibince beyanname verilmesi lâzımgelir.

Fıkranın umumî maarife ait hükmünde, her derecedeki mektepler dahildir. Menafii umumiyeye hadim cemiyetlerin hükûmetçe alelûsul tasdik edilmiş bulunmaları şarttır.

6 - A: İster bizzat ister bilvasıta veya şirket halinde olsun meşguliyeti esasiyesi ziraat olan zürraın gerek mahsulatı ziraiyenin, gerek hayvanatın muhafazası ve gerek zirai hayatın icabatı olarak inşa edilmiş bulunan ve ziraî istihsalâtta kullanılan alât ve edevat depo ve hangarları, zahire ambarları, samanlıklar, arabalıklar, ağıllar, ahırlar, kümesler, kurutma mahalleri, fırınlar, işçi ve bekçi bina ve kulübe ve barakaları,

B - Köyün manevî şahsiyetine ait orta malı, köy misafir odaları,

C - Balıkçıların deniz istihsalâtında kullandıkları aletlere mahsus depolar ve kayıkhanelerle denizlerde ve göllerdeki işçi ve balıkçı kulübe ve barakaları,

7 - Mutasarrıflarının ikametine mahsus olup senelik muhammen iradı 25 liraya kadar (yirmi beş lira dahil) olan binalar,

İradı altmış liraya kadar olan (altmış lira dahil) bu kabil binaların iratlarının yalnız yirmi beş lirası vergiden muaftır.

Bu fıkradaki irattan maksat muhammen gayri safi irattır. Sahiplerinin ikametine mahsus olup gayri safi iratları yirmi beş liraya kadar olan binalarla, altmış liraya kadar iratlı binaların teaddüdü halinde:

A — Müteaddit binaların maliki, binaların hepsini birden ve aynı zamanda meskeni olarak istimal etmekte bulunduğu takdirde kendisi hangisinde ikamet ediyorsa o bina muafiyetten müstefit olur, diğerleri vergiye tabi tutulur.

B — Senenin bir kısmında birisinde, diğer kısımla - rında, diğerinde veya diğerlerinde oturur ve bu binalardan hiç birisi ahere icar edilmemiş bulunursa bu takdirde daha ziyade ikamet ettiği binaya muafiyet verilir.

Şayet ikamet zemanları müsavi ve binaların her birinin iratları 25liradan aşağı ise gayri safi iradı fâzla olan bina muafiyetten müstefit olup diğerleri vergiye tabi tutulur.

Bu binalardan bazılarının iradı yirmi beş liradan fazla ise bu takdirde varidatı, yirmi beş lira ve ondan aşağı olan binalardan varidatı fazla olan bina vergiden muaf olur.

C-bir kaç binya aşayi hisse ile müştereken mutasarrıf olan hissedarlardan her birinin oturduğu bina muafiyetten müstefit olur.

Sonu var

Doğum ve Çocuk Bakımevi öğütlerinden :

Memleketimizin bazı yerlerinde iktisadî olarak « Höllük » isminde beyaz ve emici bir toprak kullanılmaktadır. Bunun fenalığı; toprağın mikroplu olmasıdır. Ve toprak kullanıldığı zaman çocuğun apiş aralarına mak'at ve göbeğine dolması ve dökülmemesi için sıkı sarmak tehlikelidir. Furunlanmış höllük toprağı iktisaden muvafıktır. Doğrudan doğruya kullanmak çok fenadır.

C. H. Fırkası

Umumî kâtipliğinden

Kurultay kararı ile infisah ederek hak ve vecibeleri C. H. Fırkasına intikal eden Türk ocaklarının bir takım borçları da Fırkamıza intikal etmişti; Bu borçları ödemek için Fırkaya geçen bazı binalar satılmaktadır.

Şimdiye kadar bu yoldan elde edilen para ile borçlardan ancak yüz liraya kadar – yüz lira hariç – olanlarının ödenmesi imkânı hasıl olmuş ve buna karar verilmiştir; tediye cetvelleri hazırdır. Şu halde münfesih ocaklardan yüz liraya kadar alacağı olanların Ankarada Cümhûriyet halk Fırkası merkezindeki tasfiye encümenine müracaat etmeleri rica olunur.

Tefsirler

Arazi vergisi Kanununun beşinci maddesinin tefsiri

Tefsir No : 181

1833 Numaralı Arazi vergisi Kanununun beşinci maddesinde tadat edilen fevkalâde arızaların tevlit ettiği zayiat meyanında, tarla farelerinin ika eylediği tahribat ta dahildir.

21 - 11 - 1932

* * *

1931 Malî senesi Bütçe Kanununun 15 inci maddesi (A) fıkrasının tefsiri

Tefsir No : 182

1931 Malî senesi Bütçe Kanununun 15 inci maddesi (A) fıkrasının hükmü, kendi rızalarile Devlet memurları maaşatının tevhit ve teadülüne dair 1452 numaralı kanuna merbut cetvelin 11 inci derecesinden aşağı derecelerde bulunan vazifeleri kabul etmiş olupta mezkûr kanunun yedinci maddesinin verdiği cevaza istinaden 1931 malî senesi zarfında terfi ettirilmiş olan yüksek mektep mezunlarının terfi zamlarına da şamildir. 21 - 11 - 1932

Askerî

Satın alma komisiyonundan

Çorum garnizonu ihtiyacı için 8680 kilo lahna, pırasa, ıspanak, pezi 5 - 1 - 933 tarihinden itibaren münakasaya konulmuştur. yevmi ihalesi 25 - 1 - 933 günü saat 15 tedir. teminatı muvakkatesi 23 liradır. Talipler şerait ve evsafı komisiyonumuza müracaatla öğrenebilirler.

İDARE HANE:
Çorum Vilâyet Matbaası
Yazı ve tabiye işleri için Matbaa Müdüriyetine müracaat edilir

ÇORUM

TARİHİ TESİSİ — 1337 - 1921

Çarşamba günleri neşrolunur haftalık gazete

Ayı geçen 25 Kuruştur	ABONE ŞERAİTİ		Günü geçen 5 Kuruştur
	Senelîği	Mevkii	
	175	kasabayn	
	200	Harice	
	150	Köylere	

Nushası [3] Kuruştur — 18 - İkinci kânun 1933 — Yıl : 11 No : 643 — İlânın beher satırı 10 kuruştur

Tayyare

Asrımızın nakil vasıtaları; müdafaa ve taarruz silâhları, tayyareler karşısında kıymet ve ehmmiyetlerini kaybettiler.

Günün en seri ve en emin nakil vasıtası yerine geçen tayyare; zeman ve mesafe mefhumlarını avuçlarımızın içine sığdırdı. Vaktin, nakitten daha kıymetli olduğu bu devirde tayyareden daha değerli ne olur ?..

Sulhun, sükûnetin en belli başlı bekcisi kuvvettir. Gözü bir türlü doymıyan ve toprak ihtirası bir türlü dinmiyen insan, zeman zeman sulha, sükûne kıyıyor...

Tayyareler bu hususta da en üstte bulunuyorlar; rolleri, harp silâhlığı vazifeleri en ziyade artmış ve dehşet almıştır.

Hangi nokta üstünde durup hesap edersek edelim; Tayyarelerden çok şey, anlatılamıyacak gibi çok şey beklediğimizi görürüz

Şu halde bize bu kadar çok ve bu derecede mühim esaslar üstünde vaitlerde bulunan tayyarelere kavışmak için ne yapmalıyız ?..

Hükûmet bu hususdaki vazifesini bütün bu fayda ve ihtiyaçları nazarı dikkata alarak yapıyor.

Fakat biz hükûmetin bu çalışmasının kâfi olmadığını anlıyacak kadar gözümüzü açmış, fikrimizi ilerletmiş, şuurumuzu harekete getirmiş bulunuyoruz. Türk tayyare cemiyeti, bu anlayışımızın en canlı delili, şimdiye kadar milletçe yapılan yardım şuurumuzun kefilidir.

Şeker bayramı geliyor. Bize bu mevzuu hatırlatan önümüzdeki yeni ve hayırlı vesiledir. Zekât ve fitrelerimizi verirken bunun en ziyade faydalı ve hayırlı bir netice alınacak yere verilmesine dikkat etmekliğimiz lâzımdır.

Bu mesele üstünde tekrar tekrar düşünüp yeni yeni kararlar vermeğe luzum yoktur. Senelerden beri bütün millet, zekât ve fitresini tayyare cemiyetine vererek yardım borcunu, en makul ve mantikî surette ödüyor; tayyarenin kıymetini, lüzumunu anladığını gösteriyor. Çorumun bu defer de diğer vilâyetler halkının yapacağı yardım derecesinden geride kalmıyacağını ümit ederiz.

M. M.

Gazi Hz. Seyahatı

Eskişehir halkı adım adım Aziz şefi takip ediyor. Lüle taşından hediyeler verdiler

Ankara : 15 (A. A.) Reisicümhur Hazretleri garp ve cenup vilâyetlerimizde bir tetkik seyahatı yapmak üzere bu akşam saat yirmide hususî bir trenle Eskişehire hareket buyurmuşlar ve istasyonda Meclis Reisi, Başvekil paşalarla Vekiller, meb'uslar, fırka erkânı tarafından uğurlanmışlardır. Gazi Hz. lerine İktisat Vekili Celâl bey de refakat etmektedir.

Eskişehir: 16 (A.A.) Reisicümhur Hazretleri bu sabah şehrimizi teşrif ettiler; istasyonda binlerce halk ve yüzlerce köylü süvarinin coşgun tezahüratı ile karşılandılar. Gazi Hz. ri vilâyeti, Kolorduyu, ve liseyi ziyaretten sonra C. H. F. da verilen öğle yemeğinde bulundular. Heyecanlı muhabbet tezahüratına karşı belediye reisi vasıtasile halka teşekkürlerini ve sevgilerini bildirdiler. Eskişehir sevinç içindedir. Büyük reis öğleden sonra tetkiklerine devam buyuracaklardır.

Eskişehir: 16 (A. A.) Gazi Hazretleri öğleden sonra şeker fabrikası yerini, hava meydanını gezdiler. Binlerce halk kendilerini adım, adım takibederek alkışlıyordu. Lisede muallimlerle dil ve tarih üzerinde görüştüler. Kendilerine Eskişehir Lüle taşından hediyeler takdim edildi. İktisat Vekili Celâl Bey İktisadî vaziyeti tetkik ettiler. Saffet bey halk evlerile meşgul oldu. Büyük misafir bu akşam Bursaya azimet edecektir. Şehirde tezahürat ve bayram devam etmektedir.

Kütahyanın iştiyakı

Kütahya: 14 (A.A.) Büyük Gazinin seyahatları esnasında Kütahyayı teşrif buyuracakları haberi halkımızı fevkalâde sevindirmiş karşılama için şimdiden hazırlıklara başlanmıştır. Halk Büyük Gazisini bağrına basmak için sabırsızlık göstermektedir.

Trahom mücadelesi

Ankara: 15 (A. A.) Sıhhat Vekâleti Trahom mücadelesini genişletmek için tertibat almıştır. Yeniden Urfada 15 Siverek ve Maraşta onar yataklı birer hastane ve dispanser açılacağı gibi Malatya, Urfa, Siverek, Behisni, Gaziantep ve kiliste seyyar mücadele teşkilâtı yapılacaktır.

Kaçakçıların mahkûmiyeti

Balıkesir: 15 (A. A.) İhtisas mahkemesi 299 kaçakcıyı muhtelif hapis ve para cezasına mahkûm etmiştir. Kaçakçılardan bir çok kaçak eşya müsadere edilmiştir.

Adanada yağmur

Adana: 16 (A. A.) Adana ve Mersin havalisine bol yağmur düşmüş, çiftçileri sevindirmiştir.

Maarif Vekilinin Beyanatı

Ankara: 17 (A. A.) Maarif Vekili Reşit Galip Bey Anadolu Ajansına beyanatta bulunarak Millet mektepleri faaliyetinin bütün vilâyetlerde devam etmekte olduğunu ve bu güne kadar mekteplere devam ederek şahadetname almış ve alacak olanların sayısının Şubat sonlarına doğru belli olacağını söyliyerek demiştirki: Memleketi bir an evvel baştan başa okur yazar bir hale getirmek içiu alınabilecek amelî tedbirler arasında köy yatı mekteplerine ehemmiyetli bir mevki vermekteyiz. Artvin ve Antalyada yapılan tecrübeler emniyet verici neticeler yaratmıştır. Pek az masraflarla en büyük ihtiyaçlarımızdan birini karşılayan aynı zamanda köylerimizde içtimaî hayatın yükselişi için de hayırlı tesirler yapacak olan köy yatı mekteplerini önümüzdeki yıl içinde daha ziyade artıracağız. Vekil bay Diyarbekir, Gaziantep ve Antalyada yeni birer lise açılacağını kaydederek ilk tedrisattan umum halk terbiyesinde orta mekteplerimizden darülfünuna kadar bütün maarif sahasındaki tetkiklerinin bittiğini ve yapılmasına lüzum gördüğü hususlar hakkında notlar olduğunu ve bunlar üzerinde talim ve terbiye azalarile ve maarif erkânı ile birlikte tetkikatta bulunulmakta olduğunu söylemiş ve muallimlerimizin tekaütlükleri meselesinin halledilmiş bulunmasını şükranla kaydetmiştir.

Menenjit ve Kızıl kalmıyor

Ankara: 15 (A. A.) Haber aldığımıza göre İstanbulda hüküm süren kızıl salgını alınan tedbirlerle zail olmuştur. Adana, Mersin, Denizli ve İzmir havalisinde geçen sene görülen bu menenjit salgını da yapılan mücadele neticesinde bu sene görülmemiştir. Aşıya devam edilmektedir.

Tan'ın makalesi

Paris: 16 (A. A.) Tan gazetesi İtalya-Fransa siyaseti münasebetlerinin bir teşriki mesaiye doğru gitmesi için iyi işaretler olduğu kadar fena alâmetler de mevcut olduğunu kaydederek bu münasebetin düzelmesi için Fransanın küçük itilâfa müzaheretten vaz geçmesi yolundaki İtalyan iddiasını doğru bulmamaktadır. Tan gazetesi aynı zamanda Avrupa siyasetinin dört büyük devlete hasrına dair olan İtalyan noktai nazarının imkânsızlığını bildirerek böyle bir siyasetin beynelmilel tesanüt prensibine karşı yapılabilecek hataların en büyüğü olacağını yazmaktadır.

Hulâsalar

Osmanlı Borçları

Vakıt: *Başmuharrir Mehmet*

Asım bey Osmanlı borçlarından dolayı yaptığımız anlaşma hakkında iki makale yazıyor. Bunlardan biri « son itilâftan kazandığımız nedir ?. » İsimlidir. Asım bey bu yazısında Osmanlılardan bize geçen bu borcu anlatmaktadır. Lozan sulhuna göre ödiyeceğimiz para tamam 285,000,000 altın lira idi ve senede 4,600,000 altın lira taksit vermek suretile bu borcu 62 senede ödiyecektik. O zaman Lozanda bulunan heyetimiz bunu kabul etmedi. Halbuki bu yüzden sulh geri kalıyordu. Sonra halledilmek üzere bu işi ayırdılar.

1928 Senesinde Pariste bu mesele görüşüldü. Buradaki şekle göre bu borç 188,000,000 alın liraya indiriliyordu. Halbuki hükûmetimiz Saraç oğlu Şükrü bay vasıtasile bu işi takip etti ve parayı 35,000,000 altın liraya indirmeğe muvaffak oldu. Şimdi senede 700,000 lira vermek suretile bu parayı 50 sene içinde ödiyeceğiz.

Asım bey ikinci makalesini bu parayı bu kadar indirmeğe nasıl muvaffak olduğumuza hasretmiştir. Bunda da diyorki :

- Berlin muahedesile Osmanlı İmparatorluğuna ait borçlardan bir kısmı Yunanistan, Bulgairstan, Sırbistan, Romanya, Avusturya, Macaristan, Mısır gibi devletler üzerine taksim edildiği halde bu memleketler hisselerini vermemişler. Harbi Umumiye kadar Düyunu umumiye idaresi onlardan alamadığı bu paraları Osmanlı hazinesinden çekmiş.

İsmet paşa kabinesi bütün bu hesapları santim, santim göz önünde bulundurarak ödenecek parayı bu kadara indirmeğe muvaffak oldu.

Kubilây Abidesi

İrticaın Menemen'de şehit ettiği ihtiyat zabitandan muallim Kubilây Bey adına Menemende bir abide yapılmasına C. H. F. umumî idare heyetince karar verilmiştir. Abidenin Türk San'atkârları tarafından yapılması arzu edilmektedir. Abide bu yıl içinde yaptırılacaktır.

Kalpazanlık

Tokat'ta sahte « 25 » kuruşluk yapan çilingir Şavket ve sahte paraların sürümünde kendisine yardım eden Kâmil sahte « 25 » kuruşluklar ve bunları yapmağa mahsus olan kalıplrla beraber tutulmuşlardır.

Milletlerin Dostluğu

Hakimiyet: *Zeki Mesut*

B. « Beynelmilel dostluklar » başlığı altında yazdığı baş makalede bu dostluğun, sulh içinde ilerlemesi için milletlerin elele vererek beraber çalışmalarına bağlı olduğunu söylüyor.

Zeki Mesut beyin fikrine göre bunu milletler muhtelif ve acı tecrübelerle öğrendikleri halde intibah ve salâh devresinden henüz uzaktadırlar.

Her millet kendi memleketinin menfaatlerini yene kendi hususî teşebbüslerile arıyor. Büyük devletler bu tesanüdü temine çalışmıyorlar ve beynelmilel dostluğu diğer milletlerin kendi faydalarına hizmet etmesi şeklinde görüyorlar. Bunun için meydana gelmiyen bu geniş dostluktan mesul olan bu devletlerdir. Şimdiki cemiyeti akvam sistemi de bu işi yapamaz. Çünkü asıl mühim mesele cemiyeti akvamda değil yene büyük hükûmetler arasında gizli gizli müzakere edilmektedir.

Bu dostluğun meydana gelmesi için mevcut tesanüt zihniyeti değişmelidir. Çünkü şimdi ufak bir hesap farkı aradaki dostluğun yıkılmasına sebep olabiliyor. Binaenaleyh millî bünyeyi her cepheden kuvvetlendirmek ve beynelmilel dostlukların kıymetini bu bakımdan ölçmek devletin ilk düşüncesidir.

Hava Seferleri

İstanbul ile Ankara arasında hava seferleri yapacak olan Tayyarelerin kurulmaları bitmiş ve tecrübeleri yapılmıştır. Tecrübe iyi neticeler vermiştir. Yakında bu hava hattının açılma işi yapılacak ve Tayyareler insan ve posta taşımağa başlıyacaklardır. Eskişehir, Ankara ve İstanbul'dan kalkacak Tayyarelerin ilk durağıdır.

İlkbaharda hava seferlerinin Cenup Vilâyetlerine doğru uzatılması düşünülmektedir.

Fıkracılık

Avrupa gazetelerinden anlaşıldığına göre oralarda yeni bir meslek vücuda gelmiştir. Bu meslek Fıkracılıktır. Sokaklarda çarşılarda arzu edenlere küçük bir ücret mukabilinde fıkralar söylenmektedir. Bu fıkralarıençok satın alanlar seyyar satıcılardır. Onlar da müşterilerine naklet-mekte ve bu vesile ile satışlarını artırmaktadırlar.

Meclis

Martta toplanacak

Ankara: 14 (A.A.) Büyük Millet meclisinde bugün muhtelif Kanunlar çıkmıştır. İki üç yerde Orta mektepleri Liseye çevirmek için 932 Maarif bütçesine 20 muallimlik tahsisat ilâve olunmuştur.

Otomobil Seyrisefaine ait beynelmilel mukavele tasdik edilmiş, Lâhey ve Cenevre beynelmilel afyon mukavele ve protokollarına Hükûmetimizin iltihakı kabul olunmuştur.

Ankarada Adliye, Nafia, İktisat, Ziraat, Maarif Vekâletlerile Temyiz mahkemesi ve Hapisane binalarının yapılması için üç buçuk milyon liraya ve Hıfzıssıha müesseseleri dahili tesisatı için bir milyon 600 bin liraya kadar hükûmet taahhüdatta bulunabilecektir.

Hususî idarelerden maaş alan muallim ve memurlar da 1683 numaralı tekaüt kanununun mülkî memurlara ait hükümleri dairesinde tekaüt edileceklerdir, bunların yetimleri ve dulları ile 1683 numaralı kanunun neşrinden sonra tekaüt olanlar da bu kanundan istifade edeceklerdir.

Türk Parasının kıymetini koruma hakkındaki 20 Şubat 930 tarihli kanunun üç senelik meriyet müddeti 5 seneye çıkarılmıştır.

Memleketimizde hazırlanıp tuzlu ve salamura halinde ecnebi memleketlere ihraç edilen balık, peynir ve zeytinler için kullanılacak tuzların beher kilosuna beş kuruş pirim verilecektir.

Büyük Millet Meclisi bir Martta toplanacaktır.

Âli iktisat meclisi

Ankara: 14 (A. A.) Âlî iktisat Meclisi komisyonlar halinde çalışmasına devam etmiştir. pazartesi umum heyet toplanacaktır.

Kaçakçı ve eşyaları

Ankara: 14 (A.A.) İkinci kânunun ilk haftasıda gümrük muhafaza kıt'aları tarafından 61 kaçakçı 2700 kilo şeker, 461 kilo gaz, 200 kilo ipekli ve pamuklu kumaş 204 hayvan ele geçirilmiştir.

Üzüm, incir bayramı

Bu sene şeker bayramının üzüm, İncir, fındık bayramı halinde kutlulanması için millî iktisat ve tasarruf cemiyeti faaliyete geçmiştir. İzmir ve Aydından şehirlerimize üzüm, incir sevkıyatı başlamıştır.

Köylüye yardım

Zonguldak: 14 (A. A. Halk fırkası reisi üç doktorla bu cuma köylere giderek 250 köylü muayene edilmiş bunlara ilâç ve muhtaçlarına şeker dağıtılmıştır.

Elvançelebi

İster Çorum'dan Mecitözü'ne giden yılankavî şosede etrafı süsliyen tatlı meyilli tepeleri, derin uçurumu seyrederek ilerleyiniz; isterseniz Samsun'a kadar uzanan yolun düzlüğü üstünde kayınız :

Birinde şoseye dayanan kağnı patikasını görüp sola; diğerinde ikinci jandarma karakolunun önüde sağa sapınca «Elvançelebi köyünü bulursunuz.

Yolunuzu uzatmadan köyü bulmak isterseniz, köylünün şehre gelip gittiği kestirme yol da elinizden tutabilir. Toprak damlı evlerin donmuş bacalarını ısıtan ve başında çevrilenleri yurt sevgisine ulaştıran ocakların dumanları; çeşmelerin zeman, zeman köylüyü toplıyan musikisi bu köye ne cana yakın bir çehre vermiş ... Sokulgan, yanık yüzlü, levent halk; birer Bozkır kahramanı ...

Yaslandığı tepeden gündoğuya bakan ve günün başından geçenleri günlere nakleden bu köy; bacalardan çıkan dumanla ne kadar maddî, çeşmelerinin musikisi ile ne kadar ince ve levent halkı ile nasıl kahreman ise tarihen de o kadar kıymetlidir :

Türk Dilinin asırlarca sürmüş olan esareti zamanında, gözde lisanları üstüne bir İstiklâl bayrağı gibi dikilen « Aşıkpaşazade tarihi » ni bilirsiniz. Yazılışındaki sadelik, içinde kendisini, yalnız kendisini gördüğünüz öz Türkçe her halda gögüslerinizi kabartmış ve sizi esir dilinizin garnizonu içine çekerek kulağınıza bu esaretten kurtuluşun muhakkak olduğunu fısıldamıştı.

Bize o dil esareti içinde bu müjdeyi veren « Aşıkpaşazade » tarihini yazan « Derviş Ahmet » bu köyün daima iftihara değen çocuğudur.

Onun köyünü, geçen yılların ezici silindiri kim bilir ne kadar yıkmış, harap eylemişti. Türke karşı sevgi duymıyan Osmanlı gönülleri, bir fellâh köyü sınırında merhamet ve şefkatin timsali kesilirken buralara yalnız süvarisini gönderir yalnız vergisini toplatırdı.

Cümhuriyetin orada mektebi var : « Derviş Ahmet » ler yetiştirecek ...

Elvançelebi'yi iki muntazam şose ile Çorum'a, Samsun'a bağlamış: ehaliyi hayata, refaha kavıştıracak ...

Köyde her baca tütüyor. Sönmiyan ocak ne demektir, bunu biz iyi biliriz.

Muzaffer

Tapu işleri

Daire haricindeki muamele ve alım satımın kıymeti yoktur.

Halkımızın büyük bir kısmı, emlâk alışverişinde, erazi alım satımında resmî bir muameleye lüzum görmiyerek işini arada yapar ve hiç şüphesiz bu yüzden bir takım zararlara uğrar.

Halkın bu kısmını resmî muameleden kaçıran, Tapu dairelerinde günlerce muamele takibine mecbur kalmak düşüncesidir. Halbuki en iyi bilinmesi icabeden bir cihet var : Tapu dairelerimiz, karışıklığı bilinen eski Tapu daireleri değildir ve böyle alım satım muamelesi gün hatta saat işi bile olamaz. Yalnız Tapu idaresine noksan kâğıtlarla gelinmemiş olmalıdır. Farzedelimki bir ev, bir tarla alıyorsunuz, böyle bir hal karşısında tapu dairesi ile bir muameleniz başlıyacak demektir. İşte bu sırada yapılacak iş şu basit muameledir ve bu işi de en kısa bir zeman içinde bitirirsiniz.

Tarla veya emlâk sahibinin tapu kayıtlarında fotoğrafları yapıştırılmışsa hüviyetini anlatan resmî vesika - meselâ nüfus cüzdanı - iki de şahit beraber olduğu halda Tapu dâiresine gelinir. Burada bir beyanname veyahut talepname doldurulur. Kayitlerinde fotoğraf yoksa mahalle veya köy ihtiyar heyetinin ilmühaberi de bu işi görür. Geri kalan muameleyi Tapu memurları hemen yaparlar. Alım satım işi bitmiş ve resmen tanınmış olur.

Bu kolay, zahmetsiz işi yapmıyarak arada hususî senetlerle bu alım satım yapılacak olursa bunun hiç bir kıymeti olmaz ve hükûmet hiç bir vakit bu muameleyi tanımaz. Bütün bu işler için hiç bir mutavassıta lüzum yoktur ve icabeden evrakı kasabada ihtiyar heyetleri, köylerde yine ihtiyar heyetinin yanında köy kâtipleri yapabilirler.

Kavga

Ulucami yanındaki parmaklı kahvede oturan müşterilerden Mustafa, Hacı, Yusuf, Mustafa, Halil ismindeki kimseler arasında kumar yüzünden kavga çıkmış Hacı, Yusuf, Mustafa ve Halil birleşerek diğer Mustafayı döğmüşler, taş ve soba odunlariyle başından yaralamışlardır. Döğülen Mustafa da üzerinde taşıdığı sustalı çakısını çekerek Hacı'nın sağ bacağına saplamıştır. Yaralılar hastaneye gönderilmiş ve haklarında yapılan tahkikat dosyası ile hepsi Adliyeye verilmiştir.

Emlâk sicilli

Çorum tapu müdürlüğü dairede mevcut kayıtlar üstünde uğraşmakta ve sicilli emlâk nizamnamesi mucibince burada da emlâk sicilli tanzim ve tesis için tasnif işine devam etmektedir. Bu muamelenin pek yakında bitmesi için çalışılmaktadır. Bu sicille göre her mülk ayrı bir sayfada olacak ve geçirdiği, geçireceği bütün safhalar bu sayfa üzerinde görünecektir. Sicil meydana geldikten sonra her hangi bir mülk sahibi nüfus kâğıdı ve iki şahitle müracaat ettiği anda derhal her türlü kanunî muamelesi yapılıverecektir.

Osman Nuri bey

Çorum Orta mektebi müdürlüğüne tayin edilen Bursa kız muallim mektebi müdür muavini Osman Nuri bey gelmiş ve vazifesine başlamıştır. Muvaffakiyet dileriz.

Vefat

Orta mektep son sınıf talebesinden Kadirbey zade Riza efendinin oğlu Osman efendi Menenjit hastalığından vefat etmiştir.

Osman efendi on sekiz yaşlarında zeki ve halûk bir gençti.

İzmir Temsil Heyeti

Epeyce zamandanberi Şark vilâyetlerimizde bulunmuş olan yirmi iki san'atkâdan mürekkep İzmir Temsil heyeti şehrimize gelmiştir. Muhtelif eserler temsil etmekte ve ayrıca numaralar göstermektedirler.

Yangın

Kubbeli mahallesinde İsmail Hakkı beyin oturduğu evin bacasından yangın çıkmış fakat itfaiyelerimiz vaktinde yetişerek söndürmüşlerdir. Yangın zarar yapamamıştır.

Haşarat mücadelesi

Onbeş vilâyette tarla faresi, 13 vilâyette çekirge ve muhtelif yerlerde yaban domuzlarına, sürme lastik ve ağaç hastalıklarına karşı mücadele tedbirleri alınmıştır. Dört yol portakal ağaçlarında kök çürüklüğü hastalığından eser kalmadığı gibi Aydın ve Ödemişte incir kurtlarile yapılan mücadelede muvaffakiyetle neticelenmiştir.

Yağmurlar

Alınan haberlere göre garp vilâyetlerimizin bir çok yerlerine faydalı yağmurlar yağmağa başlamıştır. Çorumda da bir kaç günden beri havalar sisli bulunuyor.

Vatandaş!

Şeker bayramı için alacağın herşey yerli malı olmalı.

Şeker bayramı hediyelerin, memleketimizin paralarını dışarıya akıtmamalı.

Milli İktisat ve Tasarruf Cemiyeti

İtimatname takdimi

Ankara: 14 (A.A.) Reisi Cümhur H z. leri bugün Yunanistan ve Avusturyanın yeni elçilerini resmen kabu buyurmuşlardır elçiler itimatnamelerini takdim etmişlerdir.

Romanya kabinesi

Bükreş: 15 (A. A.) Yeni Romanya kabinesini Vayda teşkil etmiştir. Titlesko Hariciye nezaretinde kalmıştır. Dahiliye nazırı müstesna, yeni hükûmet eski hükûmetin aynıdır.

Fransa maliyesi

Paris: 15 (A.A.) Fransız kabinesi malî islahat projesini kararlaştırmıştır. on milyar tahmin edilen bütçe açığı tasarruflarla ve vergilerin tezyidi suretiyle kapatılacaktır. Hükûmet tekmil fransızlardan fedakârlık istiyecektir. Kabine memur maaşlarından tenzilât yapmıştır.

Alman Matbuatı

Berlin: 15 (A. A.) Salâhiyettar mahafil Alamanyada matbuat hürriyetinin suiistimaline karş şiddetli tedbirler alacağını bildirmektedir,

Adliye nazırının nutku

Berlin: 15 (A. A.) Avusturya Adliye nazırı verdiği bir konferansta Alamanya ve Avusturyanın bir tek hukuku ceza fikrini tahakkuk ettirmesi ve bu hususta oldukça ilerlemiş olan mesainin devamı lüzumunu söylemiştir.

Yoguslavya Borçları

Belgrat: 15 (A.A.) Yoguslavya borçlarını indirmek için Pariste yapılmakta olan müzakereler müsait bir safhaya girmiştir. Müzakerelerin yakında neticeleneceği bekleniyor.

Çinlilerin kararı

Şanghay: 16 (A. A.) Çinin komünist orduları reisleri bir beyanname neşrederek Japon istilâsına karşı mücadele edeceklerini bildirmişlerdir.

Hindistan siyaseti

Allah Abat: 16 (A. A.) Hint umumî valisi yuvarlak masa konferansı azalarile bazı Hint reislerini Delhide görüşmeğe davet etmiştir. Hindistan siyasetinde bir değişiklik olacağı söyleniyor.

Hitler kazanıyor

Berlin: 16 (A. A.) Lijp dükalığı intihabatını Hitlerciler kazanmışlardır. Geçen Teşrini evvel intihabatından beş bin rey fazla almışlardır. Sosyal Demokratlarda dört bin fazla almışlar komünistler 3600 rey kaybetmişlerdir. Hitlercilerin bu muvaffakıyeti hükûmetin vaziyeti üzerinde müessir olacaktır. Hitlerciler yeni umumî intihabattan korkmadıklarını ve her nevi mutavassıt tarzı halli reddedebileceklerini beyan ediyorlar.

Sefir diyor ki

Londra : 16 (A. A.) Fransanın yeni Roma sefiri Döjovnel hareketinden evvel bir İngiliz gazetesinde neşrettiği bir makalede Fransanın haklı İtalyan metalibatına muzaharete müheyya olduğunu bir akdeniz lokarnosunun Fransaya filosunun kuvvetini azaltmak imkânını verebileceğini fakat İngiltere Akdenizde Lokarnoda deruhte ettiği şekilde bir mesuliyet kabul edemediği için deniz misakının imzasını atiye bırakmak lâzım geleceğini yazıyor ve Fransız - İngiliz anlaşmasını daimî bir şart olarak kaydettikten sonra « bir Avrupa anlaşması olmadıkça bir deniz veya müstemleke itilâfı neye yarar?» diyor.

Bina Vergisi Nizamnamesi

Kararname No: 13638

642 Numaralı nushadan mabat

Ancak şayi hisse ile müştereken tasarruf olunan binalarda şeriklerin hisseleri miktarı muafiyetin tesisine haizi tesir degildir.

Binanın senelik muhammen iradı yirmi beş lira ve ya altmış liraya kadar olduğuna göre mutasarrıflarından bir ve ya bir kaçı tarafından ikamet şartiyle muafiyet verilir.

8 - Zürraa âit binaların bir kısmı ikamete ve bir kısmı da altıncı fıkra mucibince muafiyetleri kabul edilmiş olan maksatlara tahsis edilmiş olursa, bu takdirde bina vergisi yalnız ikamete tahsis edilmiş olan kısım üzerinden alınır.

Bu suretle istimal edilen binaların ikamete münhasır kısmının senelik muhammen iradı yirmi beş lira ve ondan aşağı ise verginin tamamı, altmış liraya kadar ise yirmi beş birası vergiden muafur.

9 - Ticaret kastı olmamak ve beyanname verilmek şartile :

A - Devlet, vilâyet, belediyeler veya menafii umumiyeye hadim cemiyetler veya hükûmetçe musaddak cemiyetler tarafından umumi menfaatler için vücude getirilen, bilumum su bentleri, su setleri, suların yükselmesine karşı manialar, kanallar, hendekler, cetveller, bataklıkları kurutma veya kurak yerleri sulama tesisatı.

B - zürraın kendi arazisi için müştereken veya münferiden yapacakları her nevi su bentleri, sulama ve kurutma tesisatı.

Yukarıda yazılı tesisattan (A) fıkrasına dahil olanların menafii umumiye için vücude getirilmiş bulunup bulunmadığı mahalli idare heyetleri kararı ve alâkadar Vekâletin iş'arı üzerine Maliye Vekâletinin tasdikile tayin olunur.

Her iki fıkrada yazılı tesisatın işletilmesi için zarurî olan miktara tekabül edecek derecede ücret alınması bunların ticaret kasdile vücude getirildiğini ifade etmez. Alınan ücretin filhakika bu miktara tekabül edip etmediği, mahalli belediyesinin mazbatası üzerine idare heyeti kararı ve alâkadar vekâletin iş'arı ve Maliye Vekâletinin tasdikiyle tayin olunur.

10 - Gerek resmî daireler veya onlara merbut müesseseler tarafından, gerek hakiki ve hükmî şahıslar tarafından yangın, feyezan, zelzele, hastalıklar gibi içtimai, umumî sergiler gibi iktisadi içtimalar ve sair sebepler ve ihtiyaçlar dolayısile inşa edilen muvakkat mahiyetteki binalar ihtiyacın devamı müddetince bina vergisinden müstesnadır.

Bu fıkradaki istisnaiyetin temini için binanın muvakkat mahiyette olması şarttır. Binanın muvakkat mahiyette olup olmadığı ve ihtiyacın devamı müddeti, alâkadarların vereceği beyannameye istinaden varidat tahakkuk memurluğunun teklifi ve valilerin iş'arı üzerine Maliye Vekâletile müştereken alâkadar Vekâletlerce tayin olunur.

Sonu var

Kararname

Madde 1 - Bu kararnamenin neşri tarihinde Türkiyedeki Bankalar ve Bangerler, nezdlerinde mevcut eşhası saliseye ait alelumum dövizleri 10 gün içinde Merkez Bankası veya şubelerine tevdia mecburdurlar.

Ancak Bankaların birinci fıkrada gösterilen döviz mevduatı haricinde olmak üzere diğer Bankalardan buldukları döviz kredileri bu hükümden hariçtir.

Madde 2 - İşbu tevdiatın ashabı tarafından istimal hakkı 1 Numaralı kararnamenin 28 inci maddesi hükümlerine tabidir .

Madde 3 - Mezkûr tevdiat için Merkez Bankasınca mudi Bankalara verilecek faiz hadleri Merkez Bankasiyle mudi Banka arasında tekarrür ettirilir.

Askerî Satın alma Komisiyonundan

Merzifon garnizonunun bir senelik ekmaklik buğday ihtiyacı olan 67200 kilonun beher kilosu (8) kuruştur . Komsiyonca pahalı görüldüğünden Bu günden itibaren bir hafta temdit edilmiştir. Şerait eskisi gibidir .

Çorum Asliye Hukuk Hakimliğinden

Şarkıyan mahallesinde vaki ve harem tarafında fevkani üç oda tahtanî üç oda bir haymalık ve bir dam ve bir kuyu ve bir hala ve bir mikdar avluyu şamil ve oda tarafında fevkanî üç göz oda ve altında dam.

Sağı Hamdi oğlu Enver ve Mazlum oğlu Mustafa veresesi solu sahibi senet mağzası ve Büğdüzlü oğlu vereseleri ve arkası Köstekçi oğlu Hüseyin veresesi önü yol ile mahdut kıymeti muhammenesi (1600) lira.

Oda avlusunda iki adet mağza ve iki adet mağza yerini şamil hane.

Sağı sahibi senet hanesi solu Büğdüzlü oğlu Ali efendi veresesi hanesi arkası sahibi senet hanesi, önü yol ile mahdut kıymeti muhammenesi (400) lira.

Aşçılarda vaki iki imbal bağdan imbalin birisinde 68, diğerinde 70 karık kürum ve keza bir imbalda bir adet eyvaz ve beş adet ayva ve beş adet kiraz ve diğerinde 4 adet elma ve iki adet armut ve bir adet ey-

Çorum Sulh Hukuk Mahkemesinden

Çorumda Tüccardan Tütüncü zade Mehmet efendile Çorumun Pancarlık kariyesinden Fakı oğlu Hüseyin vesaire ile olan izalei şüyu davasının muallak olduğu günde Fakı oğlu Hüseyinin ilânen vakı olan tebligata rağmen hazır bulunmadığından hakkında gıyap kararı verilmiştir. Emri muhakeme 18 - Şubat - 933 tarihine musadif Cumartesi günü saat 14 te Çorum Sulh Hukuk mahkemesinde bulunmadığı takdirde bir daha mahkemeye kabul olunmayacağı ve muhakemenin gıyabında cereyan edeceği ilân olunr .

Çorum Sulh H. Mahkemesinden

Emirahmet mahallesinden Akviranlı oğlu Osman kızı Melihaya Akpınar mahallesinden Patpat oğlu Ulvanın vasi tayin edildiği ve itiraz edeceklerin bir ay içinde Sulh Hukuk Mahkemesine müracaatları ilân olunur .

vaz ağacı mevcut ve heyeti asliyesiyle.

Şarkan Seydim zade Sait efendi, Garben Bezgin oğlu Ahmet efendi veresesi, Cenuben kuyumcu Ömer usta, Şimalen mansur oğlu Nuri ile mahdut kıymeti muhammenesi (200) lira.

Hacı İshak mahallesinden arzu oğlu Hıdır karısı Dudu ve Ali efendi karısı Şerife Hanımlar ile Şarkıyan mahallesinden Canbaz zade Mes'ut efendi karısı Sıddıka ve Ahmet ve refikleri aralarında müşterek olup kabili kısmet olmadığından dolayı satılmasına karar verilen yukarıda hududu ve evsafı yazılı gayri menkuller satılmak üzere bir ay müddetle ilân edilmişti. Talip zuhûr etmediğinden naşi ihale gazete ile ilân tarihinden itibaren on beş gün müddetle temdit edilmiştir. Mezkûr gayri menkullara tahmin edilen kıymetin yüzde yetmiş beşi doldurduğu takdirde ilânın hitamı olan 4 - 2 - 933 günü kat'i ihalesi mahkeme kaleminde icra edilecektir.

204 üncü İcra ve İflâs kanununun 130 uncu maddesi mucibince satış peşin ve dellâliye ile ve sair bilumumi masraf müşteriye aittir. Artırma şartnamesi ilândan itibaren her gün her kese açıktır. Talip olanlar muhammen kıymetinin yüzde yedi buçuğu nisbetinde pey akçası veya millî bir Bankanın teminat mektubunu hamilen ve ilândan itibaren mahkeme kalemine müracaatları ilân olunur.

İDARE HANE:
Çorum Vilâyet Matbaası
Yazı ve tabiye işleri için Matbaa Müdüriyetine müracaat edilir

ÇORUM

TARİHİ TESİSİ — 1337 - 1921

Çarşamba günleri neşrolunur haftalık gazete

ABONE ŞERAİTİ

Senelig i	Mevkii
175	kasabaya
200	Harice
150	Köylere

Ayı geçen 25 Kuruştur — Günü geçen 5 Kuruştur

Nushası [3] Kuruştur — 25 - İkinci kânun 1933 — Yıl : 11 No : 644 — İlânın beher satırı 10 kuruştur

Okurlarımızın Bayramını kutlularız

Vazifemiz

Bayram geldi. Şimdi uzun harp ve ıztırap senelerinin kederle, elemle, hasretle karışık bayramlarından uzaklaşalı epiyce zaman var. uzun vakittenberi kendi kendimize, Sulh ve sükûn içinde bayramlaşıyor, birbirimizi tebrik ediyoruz. Yüzlerimiz, gözlerimiz gülüyor. Yene öyleyiz, yene ayni sevinçle bu Bayrama da giriyoruz. Fakat eski seneler içinde gösterilen alâkasızlığın, ihmalin, iş edinmemenin artırdığı bir sıkıntının farkında olarak ... Cihanı sarsan İktisadi düzensizlik, Memleketimizde de tesirlerini göstermiştir, tahribatını yapmak istiyor. Buna benzer zararlar; Fertlerin eliyle giderilemez ve muhakkak umumî, toptan, milletçe elbirliği, Fikir birliği yapılmasını ister. Hiç bir ehemmiyeti yokmuş gibi duran en küçük işlerin umumun alâkası karşısında ne kadar büyük ehemmiyet alacağını hepimiz biliriz. Bunun için el ve fikir birliğimizi kolaylaştıracak olan Bayramda vazifemizi yapalım:

Bayramlıklarımız Yerli mallardan olsun. Misafirlerimize Üzüm, İncir, Fındık, Fıstık, Ceviz, Portakal, Badem .... ikram edelim.

— Bundan ne çıkar ? . .

Gibi bir sual ile karşılaşılacağı hiç akla getirilemez.

Çüukü biz hayat ameliyatı içinde yuğrulduktan sonra nazarî sahayı da çiğneyip geçen Türk olduk. Kendimize, bizzat kendimize faydalı olmak için Bayramdaki vazifemizi hatırlıyoruz:

Bayramlığımız Yerli malından olacak ... Bayramda misafirlerimize Memleketimizde bol, bol yetişen yemişler ikram edeceğiz. Bundaki Milli kazancın hesabını ceplerimizden öğrenebiliriz .

M. M.

Cümhur Reisimiz

Her Tarafta Sonsuz Sevinçlerle karşılanıyor İpekiş Fabrikasını ve kaplıcayı beğendiler

Bursa 19 : (A. A.) Reisi Cümhur Hazretleri bugün saat 13 , 30 da dairelerinden ayrılarak Bursa çekirge yolu üzerinde yeni yapılmış ve henüz suyu gelmemiş olan Modern kaplıcayı gezmişlerdir. Gazi Hazretleri buradan otomobille ipekiş dokuma faprikasına gittiler fabrikanın müdürü ve mutahassısları tarafından verilen izahatı alâka ile dinlediler. Müdürlük dairesinde bir müddet dinlendiler ve bu sırada gerek refakatlerinde bulunan İktisat Vekili Celâl beyfendi gerek fabrika müdürü Reşat bey fabrikanın kuruluşundan beri yaptığı işler, geçirdiği tekâmüller, satış teşkilâtı ve amele vaziyeti üzerinde görüştüler. İpekişin kumaşları ağırlaştırıp güzelleştiren Modern tesisatı Balkan memleketlerinde eşi bulunmayan ve Avrupada belli başlı dokuma merkezlerinden pek azında bulunan ileri ve mükemmel bir derecededir. Reisi Cümhur Hazretleri ayrılırken fabrikanın hatıra defterine şu cümleleri yazdılar: « İpekiş fabrikasında gördüklerimden çok sevinç duydum » Gazi Hazretleri ipekişten sonra Çekirgedeki askerî hastaneyi ziyaret ettiler. Hastaneden ayrılmadan hekimlik odasında askeri kaymakamlığından tekaüde çıkmış Sıtkı bey isimli bir zatın maruzatını dinlediler. Sıtkı bey yeni bir otomobil modeli keşfettiği, bu keşfinin fizik ve kimya âleminde ve tatbikatı dolayisile dünya fen sahasında büyük inkilâplar yapacağını söylemektedir. Gazi Hazretleri bu zatın eserini bastırmak hususunda yardım vadinde bulundular ve saat 18 de dairelerine döndüler. Gazi Hazretleri ertesi gün saat 12 de Gemliğe gitmek üzre şehrimizden müfarekat buyurmuşlar ve hararetli bir surette teşyi edilmişlerdir .

Gemlik : 20 (A. A.) Reisi Cümhur Hazretleri saat 13 de buraya geldiler. Gazi Hazretleri İskelede toplanan binlerce halk tarafından « Yaşa Ulu Gazi » sesleri ile karşılandı . Gazi Hazretleri ile kendilerini uğurlamak için gelen Bursa Valisi Fatin, Belediye ve Fırka Reisleri Beyler ile Gemlik hükûmet erkânı ve halk mümessillerile vedalaştıktan sonra Maltepe vapuruna binerek Gülcemala geçtiler. Kolordu Kumandanı Ali Hikmet paşa da Gazi Hazretlerine refakat etmektedir .

Gazi Hazretlerinin geceyi vapurda geçirerek yarın sabah Bandırmaya çıkmaları muhtemeldir .

Bandırma 20 (A.A.) Reisi Cümhur Hazretlerini getiren Gül Cemal vapuru saat 22 de limanımıza gelmiştir. Gazi Hazretleri vapurda kendisini karşılamaya gelen heyetleri kabul etmiş ve müteakiben karaya çıkarak trene binmişlerdir. Sovuğa ve vaktin geç olmasına rağmen bütün iskele ve civarına toplanan halk Büyük Reislerini samimî tezahüratla karşılamıştır.

Balıkesir 21 : (A. A.) Dün geceyi bindiği hususî trende ve yenikôy istasyonunda geçiren Reisi Cümhur H z. bugün saat on ikide buraya gelmişlerdir. İstasyon ve civarı ile Gazi H z. leri ikâmetlerine tahsis edilen Vali konağına kadar olan bütün yol üzerinde biriken halk büyük reislerini coşgun muhabbet hislerile karşılamışlardır. İstasyondan Vali konağına kadar olan yolu yaya olarak geçen Gazi H z. leri yol üzerindeki halkın « merhaba nasılsınız ?.. » diye hatırlarını sormakta ve halkın « sağ ol çok yaşa » cevabile karşılanmakta idi . Bir müddet istirahattan sonra Gazi H z. vilâyet, belediye, Kolordu ve Cümhuriyet Halk Fırkasını ziyaret etmiştir.

Balıkesir: 22 (A. A.) Reisicümhur Hazretleri dün Vilâyeti, Belediye ve Cümhuriyet Halk Fırkasını ziyaretten sonra Askerî mahfilde bir müddet istirahat etmişler müteakiben ikametlerine tahsis edilmiş olan Vali konağına dönmüşlerdir .

Gazi Hazretleri Balıkesire bağlı Dursun bey civarındaki kultur tepesi hakkında izahat almışlar ve harita üzerinde bu mevkie dair tetkikatta bulunmuşlardır .

Balıkesir : 23 (A. A.) Reisi Cümhur Hazretleri öğleden sonra kız ve erkek orta mekteplerini gezmişlerdir. Gazi bu ziyaretleri esnasında dersleri takip etmişler ve talebelere süaller sormuşlardır. Gazi Hazretleri gece Cümhuriyet Halk Fırkasında şereflerine verilen ziyafette bulunduktan sonra saat 24 te Kütahyaya hareket ettiler.

Kütahya 24 (A. A.) Reisi cümhur Hazretleri Kütahya istasyonunda karşılayıcıların hatırını sorduktan sonra istasyon civarındaki kiremit fabrikasını gezmişler ve beş sene evvel kerpiçten bir daire ile işe başlıyan ve bu gün bütün Türkiye ihtiyacının yüzde elli beşini temin eden bu fabrikada gördükleri intizamdan dolayı takdiratta bulunmuşlardır. Gazi Hzıetleri geceyi trende geçirmişlerdir.

Kütahya 24 (A. A.) Halk Evi tarafından çıkarılacak mecmuaya ad koymaları için C. H. F. umumî kâtipliği tarafından vaki olan rica üzerine halk evlerinin fikirlerini neşredecek olan bu mecmuaya Türkçede ideal kelimesinin tam karşılığı olan ülkü ismini vermişler ve mecmuanın ilk sayısına basılmak üzre verdikleri resimin altına şu cümleyi yazmışlardır: «Ülküye ülküden öz ülkümüzün yayılma yolunda kutlu verimleri beklerim».

Gazi Mustafa Kemal

Hulâsalar

Bilinmiyen kıymetler

Cümhuriyet :

Yunus Nadi

Bey « bilinmiyen kıymetler : Aktör Naşit bey » serlevhalı baş makalesile üstünde durmayı değen ve cidden çok mühim olan bir meseleyi deşmektedir. Yunus Nadi bey, kendi kendini yiyerek yetişen ve san'atın semasına çıkarak oradan düşmiyen mütevazi Türk san'atkârı Komik Naşit beyden bahsederek anlatıyor:

Naşit san'atında tabiiliği geçen bir san'atkârdır. İkinci piyeste Naşit bey damadına hediye olarak bir elinde yumurta sepeti diğerinde tereyağı bakracı ile sahneye çıka gelince san'atkârın tahminimizi geçen kudretine şaşa kaldık. Bu adamın vücudu sanki bir san'at hamurudur ve hamurun yuğurucusu da bizzat kendisidir. İstediği kalıba ve en güzel şeklinde girip çıkıyor.

Kelimeyi enine, boyuna tartarak mübalağasız söylüyoruz: Pek kuvvetli bir sanatkâr. Hiç elinden tutan olmadığı için kendi hayat kuvveti ile her düştüğü -hatta gayri müsait- sahnalarda tenebbüt eden, kendi hayat kuvvetile rasgele dal budak salan özlü bir ağaç gibi bir mahluk.. Hani hiç bir ihtimama mazhar olmadıkları halde üzerinde bittikleri toprağa sarılarak asırlarca yaşıyan çınar ağaçları vardır, hanı yalçın kayaların aralıklarından fışkırarak yelpaze dallarını ufkun boşluklarına geren çam dalları vardır ki nereden gıda aldıkları ve nasıl yaşadıkları bilinemez.. İşte Naşit bey onlar gibi hüdayı nabit ve en büyük kuvveti de bunda olan bir sanatkâr...

Yunus Nadi bey böyle sanatkârlardan daha geniş sahalarda istifade edilmesi mümkün olduğunu ileri sürerek Halkevlerinin nazari dikkatini celbediyor. Şehir ve hükûmetten yardım beklendiğini de söyliyerek yazısını şöyle bitiriyor.

Her halde yapılacak bir şeyler var. Biz bu gün bu makale ile yalnız bu kadarını anlatmış olmakla iktifa edelim.

Kâzım Paşa

Büyük Millet Meclisi Reisi Kâzım Paşa Hazretleri Meclisin tatilinden istifade ederek cenup vilâyetlerimizde tetkikat yapmağa karar vermiş ve Adana'ya gitmiştir.

Karagül

Hakimiyet:

Baş makale

Kastamonu Meb'usu Tahsin Bey tarafından yazılmıştır :

Tahsin Bey evvelâ karagülü anlatıyor. Karagül, orta Asyada, karakurumlarda Türkler tarafından yetiştirilmiş bir hayvanın pek kıymetli olan derisidir. Buna bazan karakul da derler. Kadınlar mevcut oldukça bu deri kıymetten düşmiyecektir.

Bundan elli sene evvel Avrupa ve Amerikalılar da bu hayvanı kendi memleketlerinde yetiştirip karagül'e bol, bol kavışmak istemişlerdir.

Türk kaynağından çıkıp Türk eliyle yetişen bu hayvanı, türlü türlü tecrübelerine rağmen yetiştirememişlerdir. Karagül yetiştirilmesi Ankara'da Gazi orman çiftliğinde de denenmektedir Tahsin Bey Türklere müjdeliyorki iyi neticeler elde edilmiştir Bu Türk malı yene yakında Türkün malı olarak yurdumuza servet getirecektir.

Umumî Müfettişlik

İbrahim Tali Beyin Meb'us seçilmesi üzerine açılan birinci umumî müfettişliğe dahiliye müsteşarı Hilmi Beyfendi tayin edilmiştir.

Amerika ile konuştuk

Ankara otomatik telefon merkezi; Cenup Amerikasından Peru hükûmetinin merkezi olan Lima'dan aranmış, Berlin vesatetiyle bulunmuştur. Ankara telefon müdürü Niyazi bey Peru telefon umum müdürü Müsyü Goolz ile konuşmuştur. Konuşma sırasında Lima'de saat 12 iken Ankara'da altıyı on geçiyormuş.

Kadınların uyanıklığı

Aydın ve havalisi kadınlarındna çoğu peştemallarla örtünerek sokağa çıkarlardı. Bu kapalılığın manasızlığını anlıyan kadınlar toplanarak bundan sonra sokağa çıkarken böyle peştemallarla kapanmamağa karar vermişler ve bu kararı tatbika başlamışlardır.

Muhafaza faaliyeti

Ankara: 22 (A. A.) Haber aldığımıza göre bu ayın ikinci ve üçüncü haftaları içinde gümrük muhafaza kıtaları tarafından cenup hududumuzda müsademeler ve müsademesiz otuz kaçakçı-vak'ası olmuş üç ölü ve üç yaralı olmak üzere 37 kaçakçı yakalanmıştır. Yakalanan eşya kilo itibarile 1594 kilodur aynı zamanda 742 hayvan elde edilmiştir.

Celâl Beyin

Ticaret odasında söyledikleri

Ankara : 23 (A. A.) Bursada bulundukları esnada ticaret odasındaki bir toplanmada memleketimizin iktisadî siyasetinin ana hatları etrafında söz söyleyen İktisat Vekili Celâl bey memleketimizdeki faiz nisbetinin bugün için normal bir şekilde bulunduğunu izah etmiş tüccar ve iş adamlarının istedikleri gibi uzun vadeli ve bol krediye imkân bulunmadığını ve olsa bile bu tarz kredi tevziinin alana ve verene faydalı olmadığını söylemiştir. Vekil bey bundan sonra memleketimizde takip edilecek senayi siyasetine temasederek bu meselede yeni kararlar alınmak üzre bulunduğunu söylemiş ve bu kararlarla himaye edilecek senayiin katî şeklinin herkesçe öğrenileceğini ve bunların değişmez prensiplere bağlanacağını kaydettikten sonra mevaddi iptidaiyesile memleketimizde yetişen sanayii kuvvetle himaye edeceğiz demiştir. Celâl bey Hükûmetin sanayii himaye için aldığı tedbirlere karşı Sanayicilerden istenilen vazifeler olduğunu ve bunların da millî sanayi mamulatımızın nefasetine, sağlamlığına, şöhretine halel getirmiyecek dürüst bir hareket takip etmeleri lâzım geleceğini söyliyerek sözlerine şu suretle nihayet vermiştir: Şu sıra Hükûmetimizin Sanayi üzerinde teveffukundan Ziraatın ihmal edildiğini hatıra getirmek büyük haksızlık olur. Gayemiz aziz Vatanımızı İktisaden muvazeneli bir kol haline koymaktır. Geçirdiğimiz mihnetli tecrübeden sonra iman ettik ki: Sulh ve harp zamanında millî ihtiyaçlarımızı koruya bilmek için Ziraatte olduğu kadar Sanayide de tekâmül devresine varmak esaslı şarttır.

Terfi

Defterdarımız Naci beyin aslî maaşı, terfi müddeti gelmiş olduğundan Elli beş liraya çıkarılmıştır. Tebrik ederiz.

Tayyare Şehitleri

İkinci kânunun 27 si Şehit tayyareciler için tertip olunan ihtifal günüdür. Bu münasebetle cuma günü bu ihtifal öğleden sonra saat üçte, Saatkulesi meydanında yapılacak ve şehitlerimizin ruhu taziz edilecektir.

Faydalı Yağmurlar

İki gündenberi Çoruma hafif fakat devamlı yağmur yağmaktadır. Alınan haberlere göre yağmur köylerde de aynı surette devam ediyor. Bu sene havaların kuru gitmesi çiftçiyi korkutmakta ve bir kuraklık endişesi ile karşılaştırmakta idi. Yağmur bu endişeyi gidermiş ve herkesi sevindirmiştir. Herkes:

— Bu yağan yağmur değil altındır. diyor.

Hırsızlık

Hacı Davut mahallesinde Osman oğlu Nuri efendinin evine gece saat 19 da evde kimsenin bulunmamasından istifade ederek İbrahim oğlu Halil girmiş ve iki halı çalmıştır.

Polis hırsızı yakalamış ve Adliyeye vermiştir.

Küçük Hüseyin B.

Kıymetli Türk san'atkârlarından Küçük Hüseyin bey inkılâplar mevzuu üstünde bazı müsamereler hazırlamak üzre şehrimize gelmiştir .

Vatandaş!

Şeker bayramı için istediğin her malın yerlisi vardır.

Şeker fabrikalarımız memleketin şeker ihtiyacını temin edinceye kadar, şeker bayramları üzüm, incir, kayısı, fındık, Gaziantap fıstığı bayramları olmalıdır. Millî İktisat ve Tasarruf Cemiyeti

Çiftçiler Rehberi

Tercüme eden : Bedri

Macar ziraat nezaretinin; toprak reformu dolayisiyle arazi sahibi olanların ve öğrenmek arzusunda bulunan küçük çiftçileriyle kış kursları müdavimleri ve arazi sahibi edilen malul gazileri için en son neşrettiği eserden türkçeye çevrilmiştir.

Kendi yiyeceklerimizi, Hayvanlarımızın yemlerini, Ticaret metalarını, Sanatların ilk maddelerini yetiştiren « Toprak »tır.

Ziraat yükselirse, iktisadî hayat da canlanır. İşte istihsalâtın ziyadeleştirilmesi ziraatın yükselmesine bağlıdır.

Nüfus git gide çoğalmakta ve yaşayış tarzlarımız da değişmektedir. Hükûmetin teşkilâtına göre teklifatı da artmaktadır. Bu yüzden çok yetiştirmek ve çok kazanmağa lüzum vardır. Eski zamanlarda Atalarımızın yetiştirdikleriyle bugün için kanaat edemeyiz. Bir dönüm arazide yetişecek olan 150 - 180 kilo buğday, ancak en lüzumlu isteklerimize karşılık olabilir. Bununla tohumluk ve vergilerimiz ödenebilir. Bu miktardan fazla alındığı takdirdedirki: ev eşyası gibi öte beri almak ve biraz iyi yaşamak mümkün olur. Çiftçi bu hayatı yaşamayı gaye bilmelidir. Yalnız kendisinin menfaatine değil, netice itibarile memleketin de saadet ve selâmeti bu gayeden doğar.

Çok kazana bilmek için çok ve emin mahsul alabilmelidir, Çiftçi buna muvaffak olabilmek için 1 - Taprağını tanıması, 2 - Toprağı usul dairesinde işlemenin sırasını, 3 - toprağın kuvvetini muhafaza ettirmenin yolunu, 4 - Ne gibi nebatlar ekeceğini, 5 - Birbir ardınca hangi nebatlar ekebileceğini, «Münavebe usulünü », 6 - iyi ve islah edilmiş tohum ekmek lâzımgeldiğini, 7 - Zeriyatın timarını, 8 - Hasadın vaktinde yapılmasını, 9 - Harman ve ambar işlerinde hataya sapmamasını, 10-Mahsulatının kıymetlendirilmesi hususundaki spekülasyonları bilmelidir.

I FASIL

I - Toprağın tanınması

Çiftçi kendi toprağını niçin tanımalıdır?

Çünkü: her toprağın gübreleme şekilleri ayrı, ayrıdır. Üzerinde hangi nebatları daha emin olarak ekebileceği de gene toprağın tabiat ve vasıflarına bağlıdır.

Çiftçi toprağı hakkında neler bilmelidir?

İlkönce toprağının hangi toptaklardan olduğunu, « Killi, Kumlu ve saire » bilmelidir. Çünkü: toprağının sertliğine göre nasıl işleneceği, nekadar su alabileceği ve kaybedeceği, ne derece ısınacağı, verilen gübrenin yapacağı tesiri ve netice itibarile hangi nebatların ziraatine elverişli olduğunu bilmek, o toprağın terkibini daha evvelden öğrenmekle mümkündür.

Yalnız üst toprağın ne olduğunu bilmek yetişirmi?

Hayır. Yalnız sapan veya pulluğun çıkardığı toprağı görmek ve anlamak bizi aldatır. Bunun altındakini yani Alt Toprağı da bilmek ister. Alt toprak, bir iki bel derinliğinde eşildiği halde; Su, Kum, Taş, Çakıl görünür veya zararlı bir tabakaya rastlanırsa; bu tabiatteki topraklar üst kısımları nekadar iyi olursa olsun, onları ziraate temamile elverişsiz kılarlar. veya kıymetlerini sıfra indirirler.

Ençok beğenilen topraklar, üst kısmı iyi olmak şartile, üst « sürülen » ve alt kısımları ayni olanlardır. Üst kısmı gıdaî maddelerce fakir olan toprakların alt kısımlarının zengin olması faydalıdır· Üst kısmı çok hafif, suyu kolaylıkla sızdıran ve çabuk kuruyan toprakların altları meselâ sert, killi olması makbuldür.

Killi toprak hakkında nelerbilmelidir?

Kil; koyu renkte, Siyah, Esmer, olduğu gibi; açıksarı ve kırmızımtırak da olur. Koyu renk topraktaki nebat çürüntülerinden «Umus» ileri gelir.

Umuslu topraklar, çok iyi topraklardır. Sarı kil ham kildir; kırmızı kilde nebatlara zarar veren demirli maddeler vardır. Bunlar İşlenmesi güç ve kıymetleri az topraklardır. Killi topraklar için umumiyetle kuvvetli alet ve hayvan ister. Rütubetli zamanlarda sürüldüğünde, büyük tezekler husule gelir. Kuruduğunda da taş gibi sertleşir. Çok defalar üzerinde geniş yarıklar görülür. Çok su alır ve suyu uzun müddet kendinde tutar; Bu sayede üzerindeki nebatlar kuraklığa dayanır. Ancak kuraklık uzun sürerse, toprak kurur ve yarılır.

Sonu var

Hikâye

Çamaşırcının oğlu

Yazan: M. M.

— 1 —

Kitaplarını koltuğunun altına sıkıştırdı; soluk kasketini başına geçirdi; kırık, dökük merdivenlerden inmeğe başladı...

Taşlıkta annesi uğraşıyordu. Kadıncağız Güneş doğarken başladığı çamaşırı hâlâ bitirememişti. Kenarları ayrılmış teneke leğenden çıkan buğunun arkasında; incecik vücudu daha narin, solgun yüzü daha renksiz görünüyordu.

Senelerin derinleştirdiği güzel gözleri tertemiz bakışlarla doluydu. bir gününü bile rahatına hasretmeden didinen, yıpranan bu incecik kadın ne mukaddesti, ne azizdi yarabbi ?....

Cihat, göğsünün içinde genişliyerek gözlerinde yaşarmak istiyen bir üzüntü ile ona baktı:

— Allaha ısmarladık anneciğim. dedi ..... Pencerenin kenarındaki on kuruşu aldım. Ekmeği Akşam gelirken getiririm, olmazmı ?

— Peki Cihat.... güle güle oğlum.

— İnce kadın, Cihadın bu kadar büyümüş olduğunu daha bu öğle üzeri farketmişti. Pantalonu ve caketinin kolları ne kadar kısalmıştı öyle ?..

Yalnız annelerin duyacağı bir sevgi, yalnız anne olanların bileceği bir merhametle, şefkatle oğluna bakıyordu. Zavallı çocuğu ne kadar güzelleşmişti. İçinde tarif edilmiyecek bir gurur duydu. Gelişi güzel yapılivermiş tahta kapı örtülünce temiz annenin kemikten göğsü kalkıp indi ... Bu içelenişlerin en derini; en derinden geleni idi. kendi kendine:

—Allah bahtından güldürsün...

—Diye söylendi ve tekrar önünde yığılan el çamaşırlarını temizlemek için kenarları ayrılmış teneke leğenin üstüne eğildi.

***

Cihat on yedi sene evvel doğmuştu. Onun için de yeni, yeni kundaklar, ipekli gömlekler, ipekli yorganlar hazırlamışlardı. İyi bir ailenin iyi ve çalışkan bir çocuğu olan babası; Cihat doğduktan üç sene sonra toprağa düşmüş; Ayşe hanımı yalnız ve kimsesiz bırakmıştı. Bir ev yapmak için artırdıkları para ile kalan zavallı kadın çok geçmeden sıkıntı ile karşılaştı. Cihat İlk tahsiline başlarken sandıktaki para edecek şeylerde sarraflara geçmeğe heves etmişlerdi.

Para, en vefasız varımızdır. Zaten hazıra ne dayanırki ?. Aradan çok geçmeden pazar yerlerinin kabul edeceği eşya da kalmadı. Her ayın başında tellâlın omzuna bir halı, bir kilim, bir örtü verilir ve ayın sonu gelmeden tekrar tellâl aranırdı. Bu az felâket değildi her halde?.. Bu felâketi zeytin ekmekle akşamı ederek sabaha kavuşanlar ve sabahleyin geçecek, geçirilecek saatleri düşünenler bilirler... Her kes bu felâkete dil olamaz. O felâketin lisanı; o felâket doğmadan, belâgat taknamaz. Ayşe hanıma, Cihadın para kazanabileceğini söyliyen konu komşu çoğalıyordu. Daha küçük çocuklar bile hiç olmazsa gazete satarak evlerine bir kaç kuruş getire biliyorlar... kundura boyacılığı bir eve geçim olabilirmiş !...

İnce kadının tertemiz kalbi sızladı. Oğlunu mektepten almak, hayattan ayırmak demekti. Bu yaşta para kazanmağa mecbur olan çocuk, yarının adamı olabilir miydi?...Penceresinin önünde otururken çantalarını alıp mektebe giden çocukların arasında Cihadı görmezse ne kadar mahzun olacağını düşündü :

Cihat mektebe devam etmeli idi... Cihadın parasızlıktan haberi olmamalı idi. Omuzları henüz genişlememiş bir çocuğa hayatın elemi yükletilirse yavrucuk kavrulur, biter.

Ayşe hanım oğlunu kurtarmağa karar verdi. Bir Perşembe sabahı ezan okunurken siyah mantosuuu giyip, sokaklara düştü. Ne kadar gitti bilmiyordu. Fakat kapısının ziline bastığı evin kendisine çamaşır yıkatacak hanımı bulunduğunun farkında idi. Evin hanımı:

— geliniz.. demişti;

İşte ocak. Hemen kazanın altını tutuştur. Ben çamaşırları hazırlayım...

Toplanan çamaşır kalabalık bir ailenin kirlileri idi. Genç kadın işe başlamaktan korktu. Şimdiye kadar Cihatla kendisinin çamaşırlarını yıakrdı. Acaba bunları temizliyebilirmiydi ?.. Tereddüt içinde etrafına bakınırken cihadın sesini işitir gibi olmuştu:

— Anneciğim mektebe gidiyorum..

Oğlu için bir istikbal hazırlamağa mecbur olduğunu bir daha anladı ve altını tutuşturduğu kazanla önüne yığılan çamaşırlardan fayda bekledi.

- Sonu var -

KARARNAME

Kararname No: 13501

29 - 5 - 1932 tarih ve 1993 sayılı kanun ile teşkil edilmiş olan Takas komisyonuna ait ilişik talimatnamenin tatbikı ; İktisat Vekilliğinin 21 - 11 - 1932 tarih ve 8634 - 242 sayılı tezkeresi üzerine İcra Vekilleri heyetinin 21 - 11 - 1932 toplantısında kabul olunmuştur.

21 - 11 - 1932

Reisicümhur
GAZİ M. KEMAL

Başvekil İSMET	Adliye Vekili YUSUF KEMAL	Millî Müdafaa Vekili ZEKÂİ	Dahiliye Vekili Ş. KAYA
Hariciye Vekili Dr. T. RÜŞTÜ	Maliye Vekili M. ABDÜLHALIK	Maarif Vekili REŞİT GALİP	Nafia Vekili HİLMİ
İktisat Vekili M. CELÂL	Sıhhat ve İçtimaî Muavenet Vekili Dr. REFİK		Gümrük ve İnhisarlar Vekili ALİ RANA Z.
Ziraat Vekili MUHLİS			

Takas Komisyonu Teşkili hakkındaki 1993 numaralı ve 29 - 5 - 1932 tarihli kanunun tatbikına dair talimatname

Madde 1 - 1993 Numaralı ve 29 - 5 - 1932 tarihli kanun mucibince bir Takas komisyonu teşkil edilmiştir. Komisyon İktisat Vekâletine merbut olup bütün kararları İktisat Vekâletinin tasdikile muteber olur .

Madde 2 - Komisyon içtima zamanlarını ve çalışma tarzını kendisi tesbit eder ve İktisat Vekâletinin tasdikile muteber olur .

Madde 3 - Komisyonun idare masrafları İktisat Vekâleti bütçesinden tesviye olunur . Bu masarifin senevî yekûnu bin lirayı geçmez .

Sarfiyat Umumî Kâtibin imzasile icra olunur .

Madde 4 - Komisyon muamelâtı Umumî Kâtiplik tarafından tedvir olunur .

Madde 5 - Komisyonun vezaifi şunlardır :

1 - Bedelleri Devlet bütçesile Hususî ve mülhak bütçelerden belediye ve amme müesseseleri " Darülfünun gibi „ ile menafii umumiyeye hadim müesseseler " Hilâliahmer „ Himayei etfal gibi bütçelerden veya imtiyazlı müessese ve şirketler tarafından ödemek suretile ecnebi memleketlerden ithal edilecek eşyanın satın alınmasına ait talep ve teklifleri toplamak .

2 - Bu talep ve teklifleri takasa tabi tutmak .

3 - 13344 Numaralı karanamenin üçüncü maddesile bu maddeye tevfikan tanzim ve ilân edilmiş olan talimatname hükümleri dairesinde ihraç edilmek veya mukabilinde memlekete ithal edilen eşyanın ihracat ve ithalât itibarile vesaikinin tetkik ve hesaplarını tutmak .

4- Bu işlerle alâkasından dolayı İcra Vekilleri heyetince tensip olunacak diğer hususlarla iştigal eylemek .

Madde 6 - Komisyon İktisat Vekilinin inhası ve İcra Vekilleri heyeti kararile tayin olunan bir Umumî kâtibin riyaseti altında Millî Müdafaa, Dahiliye, Maliye, Gümrük, İnhisarlar, Nafia, İktisat, Ziraat ve Sıhhat İçtimaî muavenet Vekâletlerinin A serisinde bulunan memurları arasından İcra Vekilleri Heyeti kararile tayin olunacak birer azadan ve merkezleri Ankarada bulunan Cümhuriyet merkez, İş, Ziraat ve Emlâk ve Eytam bankalarından müntehap birer mümessilden mürekkeptir .

Madde 7 - Komisiyona Vekâletlerin A serisinde bulunan memurları arasından İcra Vekilleri Heyeti kararile tayin edilmiş olan azalar ile bankalar mümessilleri arasında vazife ve selâhiyet itibarile hiç bir fark yoktur.

Madde 8 - Komisiyonda temsil edilmiyen idare ve müesseselere ait işlerin müzakeresinde bu idare ve müesseselerden bir mümessil davet olunur.

Bu mümessilin reyi iştirâkidir.

Madde 9 - 13344 Numaralı kararnamenin yedinci maddesi mucibince bu talimatnamenin 5 inci maddesinin birinci bendinde yazılı müesseselerin alacakları ecnebi eşyasına mukabil halı, tiftik, gülyağı, palamut ve hülâsası kereste ve travers, 1930 senesi ve daha evvelki seneler mahsulünden olmak şartile tütün, kömür hariç olmak üzere madenler ve bunlara ilâveten İktisat Vekâletince kabul ve ilân olunacak memleket mahsûlât ve mamûlâtından muadil kıymette eşyanın ihracı mecburidir.

Madde 10 Dokuzuncu maddede yazılı mecburiyetin ifa edildiği takas komisiyonunca tesbit ve tasdik edilmedikçe müteahhitlere ve hak sahiplerine istihkakları tediye olunamaz. Komisiyon kendisine verilen evrakın muamelesini on gün zarfında bitirir.

Madde 11 - Beşinci maddenin birinci bendinde yazılı müesseseler ecnebi malı olarak alacakları eşyadan mübrem ve müstacel gördüklerini ayda bir defa bin liraya kadar takassız mübayaa edebilirler. İktisat Vekâleti her müessesenin ihtiyacına ve göreceği lüzum üzerine bu miktarı ayda Millî Müdafaa ve Gümrük ve İnhisarlar Vekâletleri için onbin, diğerleri için beşbin liraya kadar tezyide selâhiyetlidir.

Bunun haricinde bu müesseselerin ecnebi malı olarak hariçten getirecekleri veya dahilden mübayaa edecekleri bilcümle ecnebi malı eşya takasa tabidir.

Madde 12 - Birinci maddenin birinci bendinde yazılı müesseseler mübayaatlarını kendi usullerine göre kendileri yaparlar. Yalnız bunların mukavelenamelerine takas hükümlerini derç etmeleri ve aşağıda yazılı hükümlere riayetleri mecburidir. Şöyle ki : Gerek memleket dahilinden ve gerek ecnebi memleketlerden alınacak ecnebi eşyasının bedeli müesseseler tarafından millî bir bankaya ve eşyayı verecek olan müessese veya şahıs namına olarak yatırılır. Bu müessese veya şahsın ihraç etmek üzere alacağı dokuzuncu maddede yazılı eşya bedellerinin bu hesaptan tesviyesine müsaade olunur.

Bunun içinde satıcı ile akteylemiş olduğu mukaveleyi komisiyona ibraz ederek komisiyonun paranın bloke edildiği bankaya yazması icabeder. Bilâhere mal ihraç olununca ihraç vesikasının komisiyona ibrazı mecburidir. Komisiyonca bu husus için nakti banka teminatı talep olunur.

Madde 13 - Takası temin edilmiş olan eşya takas komisiyonunun göstereceği usul dairesinde olmak şartile komisiyonun müsaadesile kontenjan harici olarak ithal olunur.

Madde 14 - Ecnebi malı almak hususundaki 9682 Numaral kararname hükümleri bakidir.

Madde 15 - Takas temini suretile yapılan siparişat ve mübayaatta memleket ev eşyasının ihracından evvel müteahhit ve hak sahiplerine ancak yüzde yirmibeşe kadar komisiyon kararile avans verilebilir.

Havacılık ve Spor Mecmuası

Havacılık ve spor mecmuasının en son çıkan 87 inci sayısında (Hava köprüleri), (ikiyüz saatte kırk bin kilometre), (Harbi Umumî hatıraları), (Uçmak zevkı), (Uçan millet), (Kadın tayyreciler), (memleket ve dünya hava haberleri) gibi faydalı mavzulara temas edilmektedir. Bu sayıdaki kuponu gönderecek-lere mecmua büyük birer sinama artisti resmi hediye etmektedir. Bu fırsatı kaçırmayınız.

Ç. Belediye

Riyasetinden :

Çorum Belediye meclisi 1 - Şubat - 933 Çarşamba günü saat 14 de Belediye konağında âdi olarak toplanacak aşağıdaki işlerle meclise gelmiş olan evrak hakkında görüşecek ve konuşacak kararlar verilecektir. Bu toplanma en çok 15 gün sürecektir . Görülecek işler 15 günde bitmezse Vilâyeti celilenin müsaadelerile toplanma müddeti 15 gün daha uzatılacaktır. Meclisin konuşmalarını dinlemek arzu buyuran zevat için salonda yer ayrılmıştır. Meclise dinleyici olarak herkes gelebilir .

1- Bu sene bütçesi 15 inci faslının 1 inci maddesindeki park imar tahsisatı tükenmiştir. Halbuki imara çok ihtiyaç vardır . Mevsimi de gelmiştir. Binaenaleyh mal senenin sonuna kadar ağaç dikme, tesviye ve emsali işlere sarfedilmek üzre lüzum görülen 300 liranın, bütçenin 14 üncü faslının 4 üncü maddesindeki ihtiyat tahsisatından alınarak 15 inci faslın 1 inci maddesine münakalesinin tezekkürü ile bir karara bağlanması .

2 - Verilecek takrirler, yapılacak tetkikler hakkında görüşülerek icabatının karar altına alınması.

İDARE HANE:
Çorum Vilâyet Matbaası

Yazı ve tabiye işleri için Matbaa Müdüriyetine müracaat edilir

ÇORUM

TARİHİ TESİSİ — 1337 - 1921

Çarşamba günleri neşrolunur haftalık gazete

Ayı geçen 25 Kuruştur	ABONE ŞERAİTİ		Günü geçen 5 Kuruştur
	Seneliği	Mevkii	
	175	kasabaya	
	200	Harice	
	150	Köylere	

Nushası [3] Kuruştur — 1 - Şubat - 1933 — Yıl : 11 No : 645 — İlânın beher satırı 10 kuruştur

Gazi Hazretlerinin Seyahatı

Ulu Şef her yerde Büyük tezahüratla karşılandı

Pozanti 26 (A. A.) Reisi Cümhur Hazretleri Ulukışladan ve 16 da Pozantidan geçtiler her iki istasyonda halk, izciler, hükümet memurları büyük misafirlerini selâmlamak için bekleyorlardı istasyon binaları ve kasabalar bayraklarla süslü idi. Ulukışlada Abdurrahman Nafız paşa ve valinin riyasetinde Niğdeden gelen heyet Gazi Hazretlerini karşılamıştır.

Fevzi Paşa 26: (A. A.) Gazi Hazretlerinin treni gece yarısından sonra Fevzi Paşaya geldi. Yarın Narlı istasyonundan otomobillerle Gaziantebe gideceklerdir. Gazi H.z.lerini istikbal için şehrimizde büyük hazırlıklar yapılmaktadır. Şehir baştan başa donatılmış ve muhtelif yerlerde taklar yapılmıştır .

Gaziantep 26: (A. A.) Reisi Cümhur Hazretleri bu gün saat 14 de Narlı istasyonuna gelmişler ve burada valimizin riyasetinde bir heyet tarafından karşılanmıştır. Gaziantebe kadar olan yol üzerinde biriken binlerce halk tarafından kalpten gelen tezahuratla karşılanan Reisi Cümhur Hazretleri sık sık otomobillerinden inerek kendilerini selâmlayan halk ile görüşmüştür. Gazi Hazretleri saat 15 te Antebe gelmişler ve şehrin tışından itibaren karşılanmışlardır. Gazi Hazretleri doğruca Halk Fırkasına gelmişler ve burada bir müddet istirahat ederek C. H. F. vilâyet ve kaza heyetlerile görüşmüşlerdir.

Gaziantep 28 (A. A.)Gazi Hazretleri şerefine Cümhuriyet Halk Fırkası salonunda verilen 200 kişilik ziyafette Kılınç Ali Bey bir nutuk irat ederek Ayıntap mücadelesinin bir tarihçesini yapmış ve bu mücadelenin Gazinin ve Gazi Türkiyesinin büyük eseri olduğunu anlatarak Gaziye hürmetlerini sunmuştur. Reisi Cümhur Hazretleri öğleden evvel vilâyeti, belediyeyi, garnizon kumandanlığını ziyaret buyurmuşlardır . Belediyede şehir işleri, belediyenin varidatı, su meselesile alakadar olmuşlardır. Ayrılırken belediye reisi Beye Gaziantep halkının kendi haklarında gösterdiği samimi hissiyattan çok bahtiyar olduklarını ve teşekkürlerinin muhterem halka bildirilmesini söylediler reis Bey cevaben Gazianteplilerin yıllardan beri bekledikleri Ulu Gazi sine kavuşmaktan mütevellit saadetleri büyük olduğunu ve şerefli hatırayı hiç bir vakit unutmuyacaklarını ifade etti. Reisi Cümhur Hazretlerinin belediyenin balkununda halka görünmeleri belediye önünde toplanan halkın sürekli alkışlarını mucip oldu. Gazi Hazretleri şehirde şehir civarında otomobille bir gezinti

Devamı ikinci sayfada

İsmet Paşa Hz.

Antalyayı şereflendirdiler Mektepleri, Müessesatı gezdiler Halkevi Komite Reislerile görüştüler

Isparta 27 : (A. A.) Sabah saat sekizde Afyondan halkın teşyileri arasında hareket eden Baş Vekil İsmet paşa Hazretleri yollarda kendilerini selâmlayan köylülerle hasbuhal ederek ve halkın Antalya, Afyon demir yolunun inşası hususundaki fırka ve hükûmet kararından mütevellit sevinç tezahuratları ve minnet hisleri arasında Sandıklıya ve Dinara uğrayarak refakatlarındaki zevat ile birlikte Ispartadan geçtiler. Isparta Valisi ve Mebusları, vilâyet, fırka, belediye reisleri ve bir kısım zevat paşa Hazretlerini Dinarda istikbal etmişler ve Burdur vilâyeti hududuna kadar kendilerine refakat etmislerdir. Paşa Hazretleri güzergâha çıkan Aydoğan, Eber, Balaniz köylerile Keçi burlu nahiyesi halkı ile ayrı ayrı temas ve hasbühallerde bulunmuşlardır. Paşa Hazretleri köylülerle ziraat ve asayiş hakkındaki hasbühallerinden memnun kalmışlardır. Son yağan yağmurlar bütün köylülerin güzergâhta çift sürmelerini mümkin kılmıştı. Paşa Hazretlerinin avdette uğrayacakları vadi üzerine kendilerini istikbal için hazırlıklara ve verilecek iktisat raporu tanzimine başlanılmıştır.

Burdur 27 : (A. A.) Baş Vekil İsmet paşa Hazretleri ve maiyetleri akşam Burdura geldiler. Şehir ve civarını âtla gezdikten sonra cemiyet ve daire reislerini ve baş muallimeri kabul ettiler. Şereflerine verilen ziyafette hazır bulundular.

Antalya 28 : (A. A.) Baş Vekil İsmet paşa Hazretleri saat 16 da Antalyaya teşrif buyurmuşlar. Vali, Kumandan, C. H. F. reisi Baş Vekilimizi vilâyet hududunda karşıladılar. Civar kaza ve köylerden gelen 500 den fazla atlı İsmet paşa hazretlerini vilâyet hududunda karşılayarak sevgi ve saygılarını arzetmişler ve Başvekilimiz de köyleri, mektepleri ve diğer işleri hakkında kendilerinden malumat almışlardır. İsmet Paşa Hazretleri Antalya ya kadar yolları dolduran halkın sevgi ve saygı tezahuratı arasında Antalya ya teşrif buyurmuşlardır. Başvekil Paşa Hazretleri Gazi Hazretlerinin köşklerinde bütün teşekküller mümessillerini kabul buyurarak kendilerile vilâyet işleri ve zeriyatı etrafında konuştular. bir az sonra sahilde bir gezinti yapan Başvekil Paşa Hazretleri şerefine belediye tarafından bir akşam ziyafeti verilecektir.

Antalya 29 : (A. A) Baş Vekil İsmet paşa Hazretleri aldıkları tebriklere ayrı ayrı cevap veremediklerinden teşekkürlerinin iblâğına Anadolu ajansını tavsit buyurmuşlardır.

Antalya : 30 (A. A.) İsmet paşa Hz. bugun belediyeyi, fırka ve halkevini, muhasebei hususiyeyi, hastaneyi, liseyi ziyaret ettiler. Talebeye süaller sordular. Halk

VEDA

Sıhhî hallarımdan dolayı Tekirdağ Mektupçuluğuna vukubulan naklim üzerine ayrılıyorum.

Beş yıl kadar oldukça uzun bir zaman suyunu içtiğim, ekmeğini yediğim ve güzel havasını aldığım ve halamı gömdüğüm bu muhitten ayrılıktan doğan teessürlerime ölçü yoktur.

Burada geçen acı ve tatlı günlerle karışık hatırayı hayatî tarihimde hususi bir saygı ile daima yadedeceğim.

Burada bulunduğum müddet içinde mazhar olduğum umumî teveccüh ve emniyete karşı minnettarım.

Eğer vazifelerimi yaparken bir kusur işlemiş isem, sevgisi her şeyin üstünde olan vazife sevkiyle tamamen samimî olan yürek temizliliğine bağışlanmasını istirham eylerim.

Maiyetlerinde bulunduğum müddetçe yüksek itimatlarını ve kıymetli teveccühlerini esirgemiyen muhterem Vali Cemal Beyfendi Hazretlerini burada da sonsuz şükran ve minnet hisleriyle anarım.

Hepsini ayrı, ayrı içten bir huşu ile selâmlar, Allaha ısmarlarım.

MİTAT

ÇORUM: uzun zaman vilâyetimiz mektupçuluğunu liyakat ve iktidariyle idare eden; çalışkanlığı, samimiyeti ve dürstlüğü ile kendisini herkese sevdiren Mektupçumuz Mitat Beyin bu ayrılığından çok müteessiriz. Memurluk hayatının bu mukadder akibetidir ki bizi müteselli ediyor.

Kendilerine hayırlı yolculukalr ve Tekirdağda da muvaffakiyetler dileriz.

Gazi Hazretlerinin Seyahatı

Başı birinci sayfada

yaparak ve bilhassa kalenin etrafında dolaşarak eve döndüler. Dün gece sabaha kadar davullar ve yerli oyunlarla Gazi bayramını kutlulayan halk bugün açık otomobille Antep sokaklarını dolaşarak eve döndüler. Gazi Hazretleri öyleden sonra 14 buçukta aynı samimi halk tezahuratı arasında narlı istasyonuna hareket buyurdular. Tirenle Adana ve Mersini teşrif edeceklerdir.

Fevzi Paşa 28 : (A. A.) Gazi Hazretleri dün Narlı istasyonuna kadar kendilerini uğurlamağa gelen Gaziantep valisi Akif, belediye reisi ve C. H. fırka reisi ve azaları beylerle vedalaştılar. Gazi Antepliler burada Reisi Cümhur Gazi Hazretlerine hemşehrilik mazbatasını takdim eylediler. Büyük Gazi bu teveccühten çok mütehassis oldular ve bunu kıymetli bir hatıra olarak saklayacaklarını beyan buyurdular. Fevzi paşa istasyonunda halk davullarla Gazi Hazretlerini karşıladı.

Adana 28 : (A. A.) Reisi Cümhur Hazretleri Adana valisile belediye reisi tarfından Misis istasyonunda karşılanmışlar ve 14 30 da Adanaya varmışlardır. Başta B. M. M. reisi Kâzım paşa Hazretleri olmak üzere Adananın bütün halkı istasyonun içinde ve dışında ve Gazi Hazretlerinin geçeceği yollarda sıralanmıştı. Reisi Cümhur Hazretleri on binlerce halkın samimi alkışları ve içten gelen sevgi tezahuratı arasında otomobillerle doğruca Meclis reisi paşa hazretlerinin kaldıkları eve gittiler.

Adana 28 : (A. A.) Reisi Cümhur Hazretleri kısa bir müddet Meclis Reisi Paşa Hazretlerinin evinde dinlendikten sonra otomobille yanlarına Kâzım Paşa Hazretlerini alarak Adana Halk evini ziyaret ettiler. C. H. F., Belediye ve Halk evi azaları burada Büyük reisi bekliyorlardı. Gazi Hazretleri Adanada Dil derleme faaliyetleri, dokuma fabrikalarının vaziyeti ve kabiliyetleri ve su işleri etrafında görüşüp konuştular, sonra yine otomobillerile halkın kanaryer dediği mezbahaya giderek bu çok modern ve güzel müesseseyi gezdiler ve şehri dolaşarak trenlerine döndüler. Adana sokaklarını dolduran halk, Gazi Hazretlerini yollarda derin saygılarla selâmlayorlardı. Reisi Cümhur Hazretleri saat 16 da Kâzım paşa ve kendisini uğurlamak için istasyona inen diğer zatlarla vedalaşıp Mersine hareket buyurdular.

Mersin 28 : (A. A.) Reisi Cümhur Hazretlerinin trenleri yollerda ve bilhassa Tarsusta binlerce halkın alkış ve yaşa seslerile karşılanarak saat 18 - 30 da Mersine varmıştır. Mersin istasyon ve vapur iskelesine giden caddeler hınca hınç halk ile dolu idi. Mersinliler Gaziyi büyük heyecanla alkışladılar. Şehir baştan başa elektiriklerle aydınlanmış ve bayraklarla donanmıştır. Reisi Cümhur Hazretleri trende kendilerini Yeniceden karşılamış olan Mersin valisi, mebusları Mersin ve Tarsus C. H. F. ve belediye reisi ve azalarını kabul buyurarak bu mıntakaya ait işler ve meseleler üzerinde uzun müddet konuşmuşlardır. Reisi Cümhur Hazretleri motöre binerek limanda bekliyen Gül Cemal vapuruna geçtiler. Uğurlamak için gelen Adana ve Tarsus heyeti Adana ve Mersin mebusları ve Abdurrahman Nafız paşa iskelede ve vapurda vedalaştılar. Gül Cemal büyük Gaziyi ve refakatlarındaki zevatı Antalyaya götürecektir.

Antalya : 29 (A. A.) Reisi Cümhur Hazretlerini getiren Gülcemal vapuru saat 17 - 30 da Antalya önünde demirledi uzaktan şehrin baştan başa elektirikle süslendiği ve iskelede halkın biriktiği görüldü. Beş ön dakika zarfında Gül Cemal vapurunun etrafı sandallar ve kayıklarla çevrildi. Baş Vekil İsmet Paşa Hazretlerile refakatindekiler Antalya valisi ve belediye reisi, Cümhuriyet Halk Fırkası reisi ve azaları, Antalya ve Burdur mebusları ve bir çok yerli âileler vapura geldiler. Gazi Hazretleri Baş Vekil Hazretleri ve Antalyalılar ile uzun müddet konuştular. Gül Cemal vapuru gece İzmire doğru yoluna devamı etti. İsmet paşa Hazretleri Antalya kazalarını gezeceklerdir. Gazi Hazretleri İsmet Paşa ile samimane görüşüp vedalaştılar.

İzmir : 31 (A. A.) Reisicümhur Hazretlerini getirmekte olan Gülcemal vapuru saat 14 te limanımıza gelmiştir.

Şehrimizde bulunmakta olan Sıhhiye Vekili Refik ve Halk Fırkası gurup Reisi Vekili Cemil Beylerle Vali ve Müstahkem mevki Kumandanı Paşalar, Belediye ve C. H. Fırka Reis ve azaları Gazi Hazretlerini vapurda karşılamışlardır. Rıhtım üzerinde ve Gazi Hazretlerinin ikametlerine tahsis edilen binaya kadar olan yolda binlerce Halk Büyük halâskârını coşkun tezahuratla karşılamış ve alkışlamıştır.

Kâzım paşa Konyada

Konya : 30 (A. A.) B. M. Meclis Reisi Kâzım paşa H.z. saat 7 buçukta Konyaya geldiler fevkalâde bir surette karşılandılar.

Paşa Hazretleri Reisicumhur Hazretlerinin Köşküne indiler. Vilâyet Fırka, Volordu, Belediyeyi, Müzeyi gezdiler Perşenbe günü Kütahyaya hareket edeceklerdir.

Tokat Meb'usu kalp sektesinden öldü

Eskişehir : 30 (A. A.) Toros Ekispresile Ankaraya geçmekte olan Tokat Meb'usu Bekir Lütfi bey istasyonda kalp sektesinden ölmüştür. Cenazesi Ankaraya gönderilmiştir.

Kayseride kar

Kayseri : 31 (A. A.) Dün geceden beri devamlı ve şiddetli kar yağmaktadır.

Hitler için büyük tezahürat

Berlin : 31 (A. A.) Hitlerin kabineyi teşkil etmesi 15 bin Hitlercilerle Çelikmiğferlilerin büyük bir tezahürüne sebep olmuştur. Hitler tezahürata iştirak edenleri Başvekâlet dairesinden seyretmiştir.

Küçük Hüseyin Bey

Geçen şehrimize geldiğini yazdığımız San'atkâr küçük Hüseyin Bey müsamere programını ihzar etmiş, sahnede Mehmet onbaşı ve Aka Gündüz Beyin Mehmetciği temsilleri gösterilecektir.

Hava şehitleri

İhtifali

Geçen ikinci Kânunun 27 sine tesadüf eden Cuma günü Tayyare Şehitlerimiz için tertip olunan ihtifal merasimine; başta Valimiz Ali Cemal Beyfendi ile Halk ve bütün mektepliler, Asker, Ümera ve Zabitanla bilcümle devair rüesası iştirak etmiş ve tam saat on beşte Askerî bir Kumandan tarafından verilen selâm kumandasiyle merasime başlanıp meydanlığa rekzedilen Bayrak hazıron tarafından selâmlanmış ve aziz şehitlerimizin mübarek ruhları taziz edilmiştir.

Tayyare cemiyeti, Halk fırkası ve mektepler namına üç hitabe irad edilmiş ve önde Asker müteakiben mektepliler ve en sonra Halkın Bayrak önünden geçit resmiyle merasime nihayet verilmiştir.

BÜYÜK BİR ÖRNEK

İSKİLİPTE

Münevverlerin Koruma duyguları

İskilipte Bayram günlerinde kimsesiz fakir yavruları sevindirecek, bütün halkı güldürecek Millî bir teşebbüs, vatanî bir vazife yapıldığını şükranla gördüm. Memur ve bilhassa Muallim arkadaşların yüksek ve hamiyyet dolu duyguları sayesinde İskilibin, babalarını memleketleri uğrunda kaybetmiş, bakımsız kalmış öz yavrularından on dört tanesi çorap ve ayak kabısından şapkasına kadar geydirilmiş; olanlarada şen bayramlar yaşa tılmıştır.

Muallim beyler, geliri bu hayırlı işe yatırılmak üzere bir müsamere hazırlamışlar, bütün memurlar da ellişer kuruş gibi az bir yardımı esigemiyeceklerine söz vermişler ve bu on dört yavrunun kimsesizliğini unutturmağa çalışmışlardır.

Bu büyük işte ön ayak olan kazanın değerli Jandarma kumandanı Hayrettin beyle bütün hayır sever, çalışkan Muallim beylere şükran ve saygılarımızı sunmak hepimizin borcudur. Yalnız gönül ister ki her yerde bütün münevverlerimizle duygulu halkımız bu 14 rakamını 140 a, 1400 ze çıkarsınlar, öksüz yavruları sevindirmek ve korumak hususunda İskilibi göz önüne alarak Himayei Etfal cemiyetimize yardımcı olsunlar.

Vilâyet Maiyet Memuru
ŞEVKET

evindeki görüşmede komite reislerine dediler ki; Halkevi mühim bir teşekkülümüzdür. Kültür ve antikültür üzerinde ehemmiyetli mesaisi vardır. Halkımıza siyasetimizi, fikirlerimizi, Kültürümüzü en tabii ve kolay şekilde bu teşkilatımızla öğreteceğiz. Halkla sık, sık temaslar yapınız. Mesainizde çok ciddi olunuz. Hayatta muvaffakıyetin yolu ciddiyettir, Halk evi en yeni sistem mesai teşkilâtımız ve iyi semere veren müessesemizdir. Burada çalışacaklar. İdealist olmalıdır. Siz bunlardansınız. Tebrik ederim. Yeni binanızı bitirdikten sonra daha serbestleyeceksiniz. Muvaffakıyetler dilerim. Paşa Hazretleri bu gün portakal bahçelerini gezdiler. Yarin Finikeye gideceklerdir.

Antalya : 31 (A. A.) Başvekil İsmet Paşa Hazretleri bu gün Finikeye hareket etmişlerdir.

Dün gece Halk evinde yapılan toplantıda esnaf cemiyetleri; Baş Vekil Paşaya kendilerini alâkadar eden hususlara dair istirhamlarını söylemişler ve bu arada Antalyanın Afiyon demiryoluna bağlanmasını rica eylemişlerdir.

Başvekil esnaf cemiyetleri arasında gördükleri intizamdan dolayı beyanı takdirat eylemişlerdir.

Çiftçiler Rehberi

Tercüme eden : Bedri

Geçen nushadan mabat

Bu kuruma, ve yarılma umuslu, kumlu topraklardan daha evvel kendini gösterir. Killi topraklar, suyu az sızdırdıklarından, yağmurlu zemanlarda kolaylıkla çamur yapar. Geç ısınır ve çapuk soğumaz; üzürinde ilkbahar zeriyatı da geç yapılır. Killi toprakların daneleri sık olduğundan içerisine hava az girer, bu yüzden verilen gübre de pek yavaş çürür ve fakat tesirini diğer topraklardan daha çok muhafaza eder.

Kumlu topraklar hakkında ne bilmelidir?

Kumlu topraklar içerisinde parlak renkte; « Sarı, Boz » ve koyu renkte; « Esmer, Siyah » olabilir. Koyu renkteki kumlu topraklar, daha iyidir. Çünkü içerisinde Umus ve gidaî maddeler de çoktur. Nadiren bol mahsül verirler, fakat üzerlerinde nebatlar, emniyetle yetişir. Kumlu topraklar çok hafiftirler. Bazan o kadar hafif olurlarki; şiddetli rüzgârlar bunları Eksibe gibi bir yerden diğer yere naklede.

Böyle topraklarda ziraat güçleşir. Ağaç dikme suretile islah edilir. Kumlu topraklar kolaylıkla işlenir. Rütubetli havada bile sürülse tezek yapmaz. Az su massederler ve suyu az bir müddet tutabilirler. bu yüzden çabuk kururlar. Yağmur suyunu çabuk zapteder ler, ve az bir zemanda derinlere sızdırırlar. Kolaylıkla ısınırlar ve soğurlar. İlkbaharda üzerlerinde ziraat erken başlar. Kumlu topraklara hava kolayca girdiğinden, verilen gübre çabuk çürür, Tesiri büyük ve birden bire olur, fakat bu tesiri az zeman muhafaza eder.

Kumlu - killi topraklar nasıldır?

Bir kısmı kum ve bir kısmı da kilden ibaret olan kumlu - killi topraklar, kum ve kilin iklsi ortası evsafe maliktirler. Üzerinde her çeşit nebat yetiştirmek mümkün olduğundan, bu topraklar ziraate en elverişli topraklar olarak kabul oluna bilirler.

Taşlı ve çakıllı topraklar nasıldır?

Taşlı « Yassı ve sivri taşları bulunan » araziye dağlık mıntıkalarda; çakıllı « yuvarlak çakılla karışık olarak » araziye de düz ovalarda rastlanır.

Bu toprakların işlenmesi, herkadar kolay ise de, kullanılan ziraat aletlerini çabuk eskitirler. Suyu iyi çekemez ve tutamazlar, alt tabakaya çabuk sızdırırlar. Bu topraklarda, verilen gübre çabuk çürür ve tesiri az sürer.

Kilsî topraklar nasıldır?

Kilsî topraklar, çok güç işlenir, rütubetli zemanlarda parçaları dağılır, kuraklıkta taş gibi sertleşir. Az kilsî olan topraklar, zemanında ve muntazam ziraî ameliyelerle; çok kilsî olanlar da, ancak hakkile islâh edilmek suretile ziraate elverişli bir hal alırlar.

Kilsî toprakların islâhında, çeşitli üsuller vardır. Bu arada sürülmekle üste çıkan kireçli kısımları başka tarafa kaldırmak, hamızî gübre vermek suretile de kilsî toprakların islâhı kolaylaşır. İslâhedilen, kilsî toprakta çok mükemmel Buğday yetişir.

Turplu toprak nasıldır?

Turplu toprak çok ratiptir. En ziyade çayırlığa elverişlidir. üzerinde ekşimtırak otlar çok yetişir fakat yetişen otların kıymeti yoktur. Bu toprakların suları kurutulduğu «tefcir edildiği» takdirde ziraate yarar bir şekil alır.

Turplu toprak, zengin topraklar arasındadır. Kolaylıkla işlenirler, içerisinde nebat artıkları çoktur. Bunun için Umusu çok seven ve yatma tehlikesinden korkulmayan « Mısır ve Kolza » gibi nebatların ziraatine müsaittir. Turplu toprakların rütubetleri ziyade olduğundan, üzerinde nebatların donmaması için, kışın merdane ameliyesi yapılır. Turplu topraklardan bol ve fakat evsafça dun mahsul alınır.

2. FASIL.

Toprağın işlenmesi

Toprağı işlemeden maksat nedir?

Toprağı işlemeden maksat :

1 - Toprağı nebatların yetiştirilmesine en elverişli bir hale sokmak, bunun için; derin sürmek, kabartmak, üzerinde tezek bırakmamak, haddinden fazla da kabartmamak lâzımdır.

2 - Toprağı; « Kışın yağmur ve kar sularını tutabilecek » bir hale getirmek.

3 - Toprağı havalandırmak ve bu suretle içerisinde bulunan fakat gözle görülemiyecek kadar ufak olan « Bakterium » ların vazifelerini tahriketmek lâzımdır.

- Sonu var -

Hikâye # Çamaşırcının oğlu *Yazan: M. M.*

— 2 —

Evin Hanımı sık sık yanına geliyor :

— Aman boyama, Aman iyi çitele, aman iyi ov..... deyip duruyordu. Hatta bir defa :

— Pek ağır davranıyorsun kadınım. Elini azıcık çapuk tut.

Demişti. İncecik kadın, incecik kalbinin duruvereceğini zannetmişti. Kalkıp gitmeyi düşündü. Fakat çamaşırların salı günü yıkanması uğursuz olduğundan, bir gece evvel doymadan yattıklarını hatırladı ve :

— Merak etmeyiniz hanım efendi, akşama kadar bitireceğim... diyerek temiz gözlerini leğenin içine çevirdi. Artık haftanın dört günü el evlerinde el çamaşırı temizlemekle geçiyordu.

- : -

Çamaşırcının oğlu sınıfın en çalışkan, en sessiz çocuğu idi. Cihadın kendisini çekemeyen sınıf arkadaşları alay edecek diğer zayıf tarafını bulamadıklarından eski elbisesile; yama göre, göre irileşen ayakkapları ile eğlenirlerdi.

Bunun için çocukcağıza tahta başında mes'ele halletmekten çekinir; ders anlatmaktan korkar olmuştu, kendisinden « Çamaşırcının oğlu » diye bahsedilmesi de; onu, kendisi için değil annesi için üzer, incitirdi.

Ah incecik annesi ! Cihat onu çok seviyordu. Cihat onu çok düşünüyordu. Geceleri idare lambasının karşısında diz çöker ve önünde kendisine masalık eden gaz sandığı üzerine açtığı notları kafasının içine geçirmeğe çalışırdı.

Annesinin el çamaşırları temizleyerek kazandığı bir lira ne demekti, bu nasıl kazanılıyordu ?.. En iyi bildiği şey bu olmuştu. Anneciğinin ellerini görüyordu, bu eller kıp kırmızı idiler. Cihat onu eskiden de tanırdı. Cihat, o elleri, eskiden de bilirdiki böyle değillerdi.

Cihat bir lirayı, bir liranın nasıl kazanıldığını çok iyi bilirdi. Bunun için derslerinden artan vaktini; gece yarısından sonra gelen iki saate ekliyerek kitap yerine geçecek olan defterleri hazırlardı. Çamaşırcının oğlu bir gayenin arkasından koşuyordu : İncecik kadına (Cihadın Annesi) dedirtecekti. :-:

İkindi okunduktan bir az sonra idi, gelişi güzel yapılıvermiş olan tahta kapı açıldı :

Ayşe hanım oğlunu, hâlâ üstüne eğilmekte olduğu çamaşır leğeninden gözlerini kaldırarak karşıladı.

Cihat o gün sık sık öksürüyordu.

— Zavallı yavrum çok bakımsız kaldı. Artık pardüsüsünü tamir etmeliyim..

Diye kendi kendine söylendi. ve çamaşırı bir an evel bitirmek için tekrar kaynar sulara döndü.

Akşam, acıyan kalplerin üstüne kara bir kâbus gibi iner. Minarelerden seslenen müezzinler, boşalmak ihtiyacile dolan göğüslerin içine; ağıtı besteleyen teller gerer.... O günün akşamına kavuşan ana oğul, siyah kâbusun kanatları altında bulabildikleri yiyecekle karınlarını doyurdu, yorgun anne yatağına çekildi. Cihat gaz sandığının önüne geçerek çalışmak istedi. Gözleri yanıyordu. Erkenden o da yattı. Ayşe hanımın tertemiz içinde, sanki iğneler sivrilmişti. Bir türlü uyuyamadı, kalktı. Cihadın başını yokladı ateş içinde idi. Yavrucuk muhakkak soğuk almıştı. Eski atkısını omuzlarına aldı, teneke sandıktan Cihadın pardüsüsünü çıkardı; dolaptan dikiş kutusunu getirdi. İdareyi açarak mangalın önünde bir yer bulup küllerin arasında yanıp sönen odun korunu karıştırmağa başladı.

Bu hafta çamaşır günleri hep arka arkaya gelmiş ve son çamaşır bilhassa çok üzücü olmuştu. Elleri çok acıyordu. Parmaklarının ucu tutmaz olmuştu. Kolları bütün bütün takatsızdı. Yamayacak kumaş parçası yoktu. İncecik kadın yine sessiz, şikâyetsiz çalışarak kolu yamadı. Bunun için pardüsünün biçimini değiştirerk yama çıkarmak icabetti. Sonra tekrar oğlunu yokladı ve ağırlaşan başını yastığa bırakıverdi...

:-:

- Artık havalar çok sovudu, Cihat pardüsünü giymeden çıkma şu on kuruşu al, öyle üstü bir şeyler yersin. Akşam gecikecek olursam sarı konağa kadar gel, eve beraber dönelim..

Cihat gözlerini açtı, annesi gitmeğe hazırlanmıştı. Yatağından fırlıyarak ellerini öptü. Bu yıpranmış, yorgun eller dinlenmeden yine sulara, sıcak sulara, kaynar sulara, küllü ve kim bilir belkide sodalı sulara girecekti.

- Sonu var -

Bina Vergisi Nizamnamesi

Kararname No: 13638

643 Numaralı nushadan mabet

11 - Hususi kanunlar ve imtiyaz mukavelenameleri mucibince muafiyeti kabul edilen binalar altıncı madde mucibince beyannamesi verilmek şartiyle bina vergisinden muaftır.

Muvakkat muafiyetler

Madde 4 - Bina Vergisi Kanununun mevkii meriyete girdiği 1 Haziran 1931 tarihinden sonra inşa olunacak binalar, inşalarının hitam bulduğu tarihten itibaren iki ay zarfında beşinci madde mucibince beyannamesi verildiği takdirde, inşaatın hitamını takip eden mali seneden itibaren üç sene müddetle bina vergisinden muaf tutulurlar.

Hususi hükümleri mucibince iskânına ait inşaatta muvakkat muafiyet müddeti, yukarıki fıkradaki beyanname verilmesi hükmüne riayet şartiyle beş ve seyyar aşiretlere mahsus inşaatta on senedir.

Mevcut binalara vukubulan ilâveler ve sabit imal ve istihsal aletleri konulması dahi yeni inşaat hükmündedir.

İnşalarının hitamı tarihinden itibaren iki ay zarfında beyanname verilmek şartiyle ilâveler hakkında aslının haiz olduğu muafiyet müddetine göre 3, 5, 10, senelik muafiyet tatbik olunur.

İnşaatta ilâve, mevcut bir binanın asli heyetini tevsi ve tebdil edecek mahiyette yapılan inşaat demektir. Faraza iki katlı bir binaya üçüncü ve dördüncü..... ilâ bir kaç kat daha inşası veya asıl binanın arka, ön veya yan cephelerinin tevsi edilerek veya avlu ve bahçesi dahilinde olarak tarzı istimal nsktasından asli binaya merbut ve mütemmimatından madut olacak veçhile oda, banyo, matbah, pavyon ve emsali kısımlar ilâvesi veya bir mağaza ve bir dükkânın, bir kısım daha yapılmak suretiyle tevsii bu nizamnamede kastedilen ilâveler cümlesindendir.

Binanın asli heyetinin tevsi ve tebdilini mucip olmıyacak surette dahili taksimatında ve harici kısımlarında vaki olacak tadiller, tamirler ve tezyinler ilâve sayılmaz.

Keza bir yerden diğer yere nakli gabil olan binaların yerlerinin değiştirilmesi yeni inşaat sayılmaz.

Madde 5 - Muafiyetlerden istifade edilmek için, mükellefler tarafından mensup oldukları varidat tahakkuk idaresine ve tahakkuk şubesi teşkilâtı olan yerlerde tahakkuk şubesine, inşaatın hitam bulduğu veya kısmen istimaline başlandığı tarihten itibaren iki ay zarfında makbuz mukabilinde bir beyanname verilmesi şarttır.

Bu beyanname aşağıdaki malumatı ihtiva edecektir.

A - Yeni inşaat için:

1 - Mükellefin isim, şöhret ve san'atiyle ikametgâhı,

2 - Üzerine bina yapılacak arsanın bulunduğu şehir ve mahallenin ve var ise sokağın ismi ve kapı numarası,

3 - Binanın mütemmimatiyle beraber metre murabbaı hesabiyle işgal eyliyecegi arsanın mesahai sathiyesi,

4 - İnşaatın nev'i (Ahşap, Kargir, Bagdadi gibi),

5 - İstimal tarzı (İkametgâh, depo, otel, fabrika gibi),

6 - İnşaatın ne vakıt başladığı,

7 - İnşaat ruhsat tezkeresinin tarih ve numarası,

8 - Binanın hitam bulduğu tarih ve eğer inşaat bitmeden bina kısmen veya tamamen istimale başlanmış ise o tarih,

B - Mevcut binalara vukubulacak ilâveler için,

1 - Mükellefin isim, şöhret ve san'atiyle tahakkuk dairesindeki hesap numarası ve ikametgâhı,

2 - Mevcut binanın, bulunduğu şehir veya kasaba ve mahallenin ve varsa sokağın ismi ve kapı numarası

3 - İlâve edilecek kısım için yeniden arsa tahsis edilecek ise bu arsanın metre murabbaı itibariyle mesahai sathiyesi,

Sonu var

Çorum Sulh Hukuk Mahkemesinden

Bayatta harman tarla Şarkan muhacir Dursun garben Kavukçu zade Mustafa şimalen Mısırlı o. Mehmet cenuben Sabuncu zade Sadık bey tarlasile mahdut 15 dönüm tarlanın kıymeti 150 lira .

Çoraklık mevkiinde Şarkan İbrahim çayırı yolu garben ve şimalen çay cenuben taşçı oğlu Hasan tarlasile mahdut 8 dönüm tarlanın kıymeti 50 lira .

Kuşçu tepesinde Şarkan, garben yol şimalen taşçı oğlu Hasan cenuben muhacir Abdullah tarlasile mahdut 12 dönüm tarlanın kıymeti 60 lira .

Kum nam kuru tarla, Şarkan Köşger oğlu garben Taşçı oğlu şimalen Emirhüseyin oğlu Mehmet cenuben çay ile mahdut 5 dönüm tarlanın kıymeti 50 lira .

Dere mevkiinde tarla, Şarkan ve garben dere şimalen yol cenuben taşçı oğlu Hasan tarlasile mahdut 12 dönüm tarlanın kıymeti 60 lira .

Göl mevkiinde tarla, şarkan ve şimalen Emirhüseyin oğlu Mehmet garben Aziz oğlu Mustafa cenuben çay ile mahdut 6 dönüm tarlanın kıymeti 30 lira .

Taşlık nam taşlı kır, şarkan kuru çay garben Kürt oğlu Sarı şimalen Emirhüseyin oğlu Mehmet cenuben Kürt oğlu Sarı tarlasile mahdut 12 dönüm tarlanın kıymeti 60 lira .

Tarakçı mevkiinde şarkan, garben, cenuben yol şimalen hark ile mahdut 8 dönüm tarlanın kıymeti 300 lira .

Develikte örki çiftliği, şarkan ve şimalen Kürt oğlu Ahmet ağa garben ayarık yolu cenuben Tütüncü zadeler tarlasile mahdut 64 dönüm tarlanın kıymeti 800 lira .

Taşçı oğlu Emine ile Selimiye mahallesinden Muttalip karısı Makbule Aliye ve Firdevs meyanelerinde müşterek olup kabili kısmet olmadığından satılmasına karar verilen yukarıda hudut ve kıymeti muharrer dokuz parça tarla mülga icra kanununa tevfikan bilmüzaye de satılacağına dair 7 eyûl 932 tarihli ilân üzerine müddeti hitam bulduğu halde müşteri zuhûr etmediğinden dolayı gazete ile ilân tarihinden itibaren yirmi gün müddetle ikinci artırmaya çıkarılmıştır. Hitamı olan 21 Şubat 933 Salı günü mülga icra kanununa tevfikan kat'i ihalesi saat 15 te muhakeme kaleminde icra edilecektir. Satış peşin ve dellâliye ve sair bilumum masraf müşteriye aittir . İlân tarihinden itibaren artırma şartnamesi her gün herkese açıktır. Talip olanların Mahkeme kalemine müracaatları ilân olunur .

Çorum İcra dairesinden

Çorumda tüccardan Şücaattin zade Hacı Hüseyin efendiye borçlu Hacı geven mahallesinde Tüfenkçi oğlu İsmailin kasaplar çarşısında demirciler mevkiinde sağ tarafı nalçacı oğlu Arif ve Ömer sol tarafı Canbaz oğlu Ali ağa dükkânı arkası Ak mehmet oğlu Hacı Ömer ağa hanesi ve önü yol ile mahdut ve borçlu İsmailin demircilik etmekte olduğu bir bap ahşap dükkân satılığa çıkarılarak 25 - 2 - 933 Cumartesi günü saat 15 te ihale yapılacağı ve bu babta satış şartnamesinin 11 - 2 - 933 tarihinden itibaren herkese açık bulundurulacağı ve talip olanların muhammen bedeli olan 250 liranın yüzde yedi buçuk pey akçasile icra dairesine muracaatları yapılan artırmada muhammen bedelin yüzde yetmiş beşi bulmadığı takdirde son artıranın verdiği pey baki kalmak şartile 15 gün müddetle ikinci artırma yapılacağı ve işbu gayri mengulde hak ve alâkası olanların ilândan itibaren 20 gün içinde evrakı müsbitelerile icra dairesine muracaat etmeleri aksi takdirde hakları tapu sicilline mukayyet olmadıkça paylaşmadan hariç kalacakları ilân olunur.

İDARE HANE:
Çorum Vilâyet Matbaası
Yazı ve tabiye işleri için Matbaa Müdüriyetine müracaat edilir

ÇORUM

TARİHİ TESİSİ — 1337 - 1921

Çarşamba günleri neşrolunur haftalık gazete

ABONE ŞERAİTİ

Seneliği	Mevkii
175	kasabaya
200	Harice
150	Köylere

Yazı geçen 25 Kuruştur. Cüzü geçen 5 Kuruştur.

Nushası [3] Kuruştur — 8 - Şubat - 1933 — Yıl : 11 No : 646 — İlânın beher satırı 10 kuruştur

Vilâyetimiz Umumî meclisi açıldı

[redacted] Çorumu Salim, Şevket, Davut oğlu Şevket, Süleyman, Mecidözünü Bedri, Müştak, Alacayı Fahri, Mehmet, Sungurluyu Bahattin, Nurettin, Hasan, İskilibi, şakir, Edip, Tahir Beyler temsil Behçet, Hasan, Osmancığı etmektedirle . [redacted]

Seyahat

Türkiye Cümhuriyeti büyüklerinin zeman, zeman; her ele geçen fırsattan istifade ederek memlekette tetkik seyahatleri yapmaları bu günkü idarenin en belli başlı gayelerinden birini gözlerimizin önüne seriyor. Memlekette iyi, âdil, halkın en çok lehine bir hükûmet faaliyeti gösterebilmek için memleketi, halkı tanımak ve hakikî ihtiyaçları bilmek, öğrenmek lâzımdır. Nazariyat sahasının geniş ufuklarını; dar, yene nazariyat kadar dar bir pencereden bakıp görmeğe imkân yoktur. O geniş ufku, nazariyat içinden sıyrılıp asıl içinden görmedikçe aranan malumat toplanamaz.

Memleket tanınmadıkça, halkla sıkı bir surette temasa gelinmedikçe halkçı bir idare tesisi imkânları azalır. İhtiyar tarihin her yaprağında buna ait misallar bulmak kolaydır. Osmanlı hükûmetinin Babiâli'den çıkmıyan ricali, sarayda pinekliyen sultanları nihayet halkı ve memleketi tanımadan gömülmediler mi?.. Saltanatın son vezirlerinden biri :

— Toros dağlarının öbür tarafında Türk yoktur...

Derken cehaleti ile beraber o idarenin memleketi tanımağa, halkala tanışmağa tahammülü olmadığını da ilân eylemişti. Memleketi bilmiyen, halkla temas etmeği tenezzül sayan bir rejimin yaşadığına tarih şahit degildir.

Bu noktayı, bu kat'i hakikati bilen inkilâp ricalı; bütün kuvveti halktan almayı, memleketin ihtiyaçları içinden çekip çıkarmayı şiar edinmiş oldukları için halkla temas etmeği de en

- Sonu ikinci sayfada -

Umumî meclis

Pazar günü saat 15 te açıldı

Vilâyetimiz Umumî Meclisi geçen içtima senesinde verilen karar mucibince Şubatın beşinci pazar günü saat 15 te Vali Cemal beyfendi tarafından açılmıştır.

Umumî meclise Çorum ve kazalarından müntehap aza beyler temamen iştirak etmişler, yalnız üçü muhtelif memuriyetlere geçtikleri için Umumî Meclis haricinde kalmışlardır. İştirak edenler Salim, Davut zade Şevket, KayişZ. Şevket, Süleyman (Çorum) Bedri, Müştak (Mecidözü) Behcet, Hasan (Alaca) Fahri, Mehmet (Osmancık) Bahattin, Nurettin, Hasan (Sungurlu) Şakir, Edip, Tahir (İskilip) beylerdir.

Necati (İskilip) Asım (Sungurlu) Hasan Rüştü (Mecidözü) beyler memuriyete geçmişlerdir .

Celse açıldığı zaman ikinci reislik ve sonra kâtiplik seçilmesi yapılmış; ikinci reislik için Salim bey (Çorum) kâtiplikler için de Bedri bey (Mecidözü) Fahri bey (Osmancık) seçilmişlerdir.

Bundan sonra izahname ve mutalaaname okundu, kabul ve tasvip edilerek meclis harici kalan üç aza yerine onlardan sonra ekseriyet kazanmış olan zevatın umumî meclise kabulüne ve iltihakları için kazalara tebligat yapılmasına, Umumî meclisin faaliyet devresine geçmesi münasebetiyle Gazi Hazretlerine, Başvekil ve Meclis Reisi Paşalarla Dahiliye Vekili Beyfendiye tazimat telgrafları çekilmesine karar verildi .

Umumî Meclis ikinci ictimaını Çarşamba günü yapılacaktır .

Vefat

Demirci Serbestin Fahri ustanın oğlu Trabzon lisesi talebesinden Miktat efendi vefat etmiştir. Mumaileyh mektepte hastalandığı için hava tebdili maksadiyle Çoruma gönderilmişti. Mektebinin çalışkan ve gözde talebesi arasında bulunan bu Çorum genci için Allahtan rahmet dileriz.

Gazi Hz.

Umumî Meclise muvaffakiyet dilediler

Çekirge : C - Yıl toplanışını yapan Vilâyet umumî meclisinin hakkımdaki duygularına teşekkür eder, meclisin memlekete hayırlı işlerde muvaffariyetlerini dilerim.

Reisicümhur
Gazi Mustafa Kemal

Kâzım Paşa Hazretlerinin Cevabı

Çorum Valisi Cemal Beyfendiye

Ankara - Meclis : - Vilâyet Umumî Meclisinin toplanması münasebetiyle hakkında ızhar olunan samimî duygulara teşekkür ederim efendim.

B. M. M. Reisi
Kâzım

Salim bey

Tekirdağ Mektupçuluğundan vilâyetimiz Mektupçuluğuna tahvil edilen Salim bey şehrimize gelerek vazifesine başlamışlardır.

Salim bey uzun zaman Devlet hizmetinde namuskârane çalışmış ve mühim muvaffakiyetler göstermiş tecrübeli bir zattır. kendilerine vilâyetimizdeki vazifelerinde de muvaffakiyetler dileriz.

İdare Heyeti

Toplanarak bazı kararlar verdi

Vilâyetimiz İdare heyeti toplanarak havale olunan evrakı tetkik ve müzakere ile bazı kararlar vermiştir:

Yapılan ihtarlara rağmen çocuklarını Beydili, Karapınar köyleri mekteplerine ve İnkılâp mektebine göndermiyen velilerden 125 şer kuruş para cezası alınmasına

§ Tanyeri mektebinde açılan millet mektebi dersanesine mazeretleri olmadığı halde devam etmiyen 19 hanımdan 500 zer kuruş para cezası alınmasına

Zelzele

Şubatın beşinci günü saat 7,45 te Osmancıkta ve saat 7,30 da Çorumda iki saniye devam eden bir zelzele olmuştur. Bu zelzelenin hiç bir zararı dokunmamıştır.

Bazı Cahil Softalar

Bursada Türkçe ezan ve kameti kaldırmak istediler . Fakat kanun yakalarına yapıştı - Gazi Hazretleri Bursada - Resmî tebliğ

Ankara : 5 (A. A.) Bursada 1 Şubatta Türkçe ezan ve kamet sebebile hadis olan vaka şöyle cereyan etmiştir :

Şubatın birinci günü öğleden sonra hoca Yahya oğlu Kazanlı Tatar İbrahim, İslâm oğlu elektrikçi Seyfettin, Mehmet oğlu koyuncu Şahin, Kasap hafız Mustafa, Mehmet oğlu hafız Ali, Ahmet oğlu kilimci Salih, Kayapa köyünden Ömer , Ömer oğlu Kayalı Hasan, Mustafa Hilmi, Aziz oğlu Ali, Mustafa oğlu Halil, Abdulmümin oğlu Abdülkerim teşvik ile 30 kadar eşhasın camia muttasıl Evkaf Müdürlüğüne muracaatla ezan ve kametin İstanbul ve diğer taraflarda olduğu gibi Bursada da Arapça okunmasını gürültülü bir surette talep etmişlerdir . Evkaf Müdürünün Diyanet işleri Riyasetinin ve Evkaf Umum Müdürlüğünün emirlerini bozmak iktidarına malik olmadığı yolundaki cevabı üzerine arkalarına topladıkları bir cemmi gafirle hükûmet dairesine gitmek istemişlersede Polis kuvvetleri tarafından dağıtılmışlar ve müşevviklerle önayak olanlar yakalanarak tahkikata başlanmıştır .

Ankara : 5 (A.A.) Bursa hadisesi hakkında mahallinde tetkikat yapmak üzre İcra Vekilleri Heyeti Adliye ve Dahiliye Vekillerini memur etmiştir . Vekil Beyler bu akşam Bursaya hareket etmişlerdir .

Bursa : 5 (A.A.) Reisicümhur Hazretleri bu sabah 9 da Bursaya gelmişlerdir .

Yurt hasreti

Muhterem «Çorum» gazetesine göndermek için kaleme aldığım şu ilk yazımda, bir çok müsbet mevzular bir tarafta dururken, «yurt hasreti»nden bahsetmemi benim kıymetli hemşerilerim mazur görsünler. Yurt hasretinin ne demek olduğunu ondan benim gibi yıllarca ayrı düşenler, yıllarca hasret acısı çekenler bilir. Dört sene evvel için heyecan ve ümit dolu olarak Avrupaya geldiğim zaman, bütün tahsil müddetince yurdumu özlemiyeceğimi sanmıştım. O zaman ne kadar aldanmış olduğumu daha bir kaç hafta sonra anlamakta gecikmedim. Aradan aylar ve sonra yıllar geçti; yurt hasreti içimi yemekten bir an bile hâli kalmadı ve halâ da yemektedir.

Geçenlerde Çorumun münevver evlatlarından birinden, kıymetli bir muallimden bir mektup aldım. Değerli arkadaşım güzel mektubunun üç sayfasını Çorum haberlerine tahsis etmişti. Her Çorumlu için pek tabiî görülmesi lazımgelen o küçük haberleri, şirin Çorumun öz evlâtlarından biri olan ben, bu uzak gurbet diyarında ne zevk ve heycanla okudum bilseniz!

Dün sabah ta üç tane «Çorum» gazetesi aldım. Bu dört sayfalı küçük ve mütevazi gazete, benim yurduma susamış gözlerime, Avrupanın güzel resimlerle dolu en büyük gazetelerinden, emin olunuz, daha şirin göründü. «Çorumun» temiz basılmış küçük sayfalarını okurken içinde, günlerce çölde susuz kaldıktan sonra soğuk bir membaa kavuşan kimselerin hissi vardı. Ben «Çorum» gazetesinin satırlarını okumadım, tatlı, tatlı ve kana kana içtim; sonra gözlerimi kapayarak Çorumu gözümün önüne getirdim; Şimdi bu kış mevsiminde Çorumun ovası bembeyaz bir örtü ile örtülüdür. Bu ovaya öbek öbek serpilmiş köy evlerinin bacalarından mavi dumanlar yükseliyor. «Köse dağı» bu ovanın ebedî ve ezelî bekçisi gibi, beyaz örtüsüne bürünmüş, sâkin bir azametle yükseklerden Çorumu seyrediyor. Şehrin sokaklarında çocuklar kabaralı kunduralar ile buz kayıyor veya Çorum tifliğinden mamûl eldivenlere bürünmüş mini mini ellerile kar topu oynuyorlar. Şimdi Ramazan. Her akşam (Ulu cami) meydanında fişenk, (Kale) de top patlıyor.

İşte ben burada, bu makine gürültüsü dolu «Medeniyet» diyarında Çorumumuzun en küçük hadiselerine bile hasret çekiyorum. Eğer memleketim için çalıştığım hissi, ve vazifem, benim bu iki sadık teselliciim her gün gözümün önünde olmasaydı, bu yurt hasretine yıllarca dayanmama imkân mı vardı ?..

Bir hafta sonra bayram. Bu üç sevinç dolu günü güzel vatanda geçirecek olan bahtiyar Türk evlâtları! sizlere ne mutlu !....

Ben en büyük bayramımı yurdumun temiz topraklarını öptüğüm gün yapacağım.

Berlin : 20 - 1 - 933

Hıfzı Velidedeoğlu

Memurin

Muhakemat Encümeni Kararları

Vilâyet memurin muhakemat encümeni toplanarak aşağıdaki kararları vermiştir:

Fotoğrafçı Niyazi efendiyi tahkir etmekten suçlu Belediye müfettişi Bekir beyle çavuş Salim ve Necip efendilerin fiilleri sabit olmadığından meni muhakemelerine.

§ Ölüm yukuatını Varidat dairesine haber vermiyen Hankozlusu köyü muhtarı İsmail efendinini lüzumu muhakemesine.

§ Babaoğlu köyünden Davut oğlu Kâmil ve Gökderede Pınar başılı Hikmet oğlu Mehmet ile Kuyumcu köyünden Maksut oğlu Şevket isimlerini nüfus kütüğüne yazdırmadıkları gibi yoklamalarda da askerlik meclisine gelmediklerinden ikişer yüz lira para cezası alınmasına veyahut mensup oldukları köyün âmme işlerinde günlükleri bir liraya, vilâyet işlerinde günlükleri iki liraya çalıştırılmalarına.

§ Kumçelteği köyünde Refahiyeli Timur oğlu Şakir ile Ertuğrul köyünde oturan Ahmet oğlu Hasan ilk ve son yoklamada askerlik meclisine gelmediklerinden ve af müddeti içinde de dehalet etmediklerinden 200 er lira para cezası alınmasına veya bir ve iki lira gündelikle çalıştırılmalarına;

§ Hazineye ait bir davada mahkemede icabeden evrakı ibraz etmiyerek muhakemenin uzamasına sebep olan ve avans borcundan kalan 50 lira için kunduracı İhsan efendi hakkında dava açmıyarak işi yüz üstü bırakan eski hazine vekili Hamdi beyin lüzumu muhakemesine karar verilmiştir.

Alaca Parkı

Alaca kazasında yapılan Belediye parkı için İzmir Ziraat mektebi fidanlığından akasya ve sofora gibi ziynet ağaçları fidanı getirilecektir.

Sarhoşluk

Velipaşa hanı yanındaki gazinoda sarhoş olarak bulunan Faik isminde birisi Kara İsmaile kama çekmiş olduğundan polis devriyesi tarafından yakalanmış ve hakkında kanunî takibat yapılmak üzere evrakı Adliyeye verilmiştir.

Gazi Hz. Seyahatı

Büyük Reis Bursa hadisesi hakkında tebligatta bulundlar

Bursa : 6 (A. A.) Dahiliye Vekili Şükrü Kaya ve Adliye Vekili Yusuf Kemal Beyler bu gün saat 13, 30 da Bilecik üzerinden Bursaya gelmişler ve doğruca Gazi Konağına giderek Reisicümhur Hazretleri tarafından kabul buyrulmuşlardır.

Bursa : 6 (A. A.) Mürtecilerin ezan ve kametin Türkçe okunmasından dolayı 1 Şubatta sebebiyet verdikleri hadise üzerine dün Bursayı teşrif eden Reisicümhur Hazretleri bu âna kadar mesele ile meşgul olmuşlardır. Bu gün kendilerine iltihak eden ve hadisenin hükûmet namına tetkikine meşgul olan Adliye ve Dahiliye Vekillerile de öğleden sonra müzakerede bulunmuşlardır.

Bursadan ayrılmzdan evvel Gazi Hazretleri Anadalu Ajansına şu tebliği yapmışlardır :

Bursaya geldim. Hadise hakkında alâkadarlardan malumat aldım. Hadise haddi zatında fazla ehemmiyeti haiz değildir. Herhalde cahil mürteciler Cümhuriyet Adliyesinin pençesinden kurtulmıyacaklardır. Hadiseye dikkatimizi, bilhassa çevirmemizin sebebi dini siyaset ve her hangi bir tahrike vesile etmeğe asla müsameha etmiyeceğimizin bir daha anlaşılmasıdır. Meselenin mahiyeti esasen din değil dildir. Kat'i olarak bilinmelidir ki Türk milletinin Millî dili ve Millî benliği bütün hayatında hâkim ve esas kalacaktır.

İzmir : 2 (A. A.) Reisicümhur Hz. leri bu gün öğleden sonra yanlarında Vali Kâzım paşa olduğu halda otomobil ile Karşıyaka taraflarında bir gezinti yapmışlar sonra Bornuvada ziraat mektebine gitmişlerdir. Mektep çok güzel ve modern bir müessesedir.

Reisicümhur Hz. mektepte talebe ve muallimler tarafından karşılanmışlardır. Müşarünileyh Hazretleri mektebin okuma odalarını, yatak, yemek ve konferans salonlarını gezip görmüşlerdir.

Gazi Hazretleri yollarda halkın samimî sevgi ve saygı tezahürleri ile selâmlanmışlardır. Saat 17, 30 da konaklarına avdet buyurmuşlardır.

Afyon : 4 (A. A.) Reisicümhur Hazretleri bu akşam saat 20 ye 15 kalara Afyon Karahisara gelmişler, istasyonda Başvekil İsmet Paşa Hazretlerile Umum Jandarma Kumandanı Kâzım Paşa, Afyon Meb'usları ve binlerce halk tarafından coşkun tezahüratla karşılanmışlardır. İstasyon ışıklar içinde ve bayraklarla süslü idi. Gazi Hazretleri halkın şiddetli alkışları arasında trenden inerek Başvekil Paşanın ve diğer karşıcıların ellerini sıktılar. Askeri teftiş ederek tekrar İsmet Paşa ile birlikte trene bindiler. Kalede elektrikle «Yaşa Gazi» yazılıdır.

Afyon : 5 (A. A.) Reisi Cümhur Hazretleri Afyonkarahisarında Başvekil paşa ile mülaki olarak Başvekilin seyahat tetkikatı hakkında raporunu dinlemiştir. Reisi Cümhur Hazretleri ahval hakkında malûmat alırken; Bursada 1 Şubatta Türkçe ezan ve kamet sebebile dinî hissiyatı alet ederek devletin emniyetini ihlâl edebilecek hareketa halkı teşvik eder mahiyetteki bir kaç kişinin teşebbüsüne bilhassa ehemmiyet atfetmiştir. Hadiseyi mahhallinde anlamak için Bilecik üzerinden Bursaya hareket etmişlerdir.

Başvekil Paşa Eskişehirden Ankaraya avdet edecetkir.

Bursa : 6 - (A. A.) Reisi Cümhur Gazi Hazretleri refakatlerindeki mutat zevat ile birlikte Mudanya yolu ile İstanbula hareket buyurmuşlardır.

Halkevi

Çorumda da Halkevi açılmasına karar verilmiştir.

Bunun için şehrimizde alâkadar mehafil faaliyete geçmiştir. Şubatın 19 uncu Pazar günü Halkevimizin açılma resmi yapılacaktır. Halkevimizin muhtelif şubeleri için yapılmakta olan hazırlık hararetle devam ediyor.

— Baş makalenin sonu —

temelli şeref telekki eyliyorlar. Sıcak odalarında vakıt geçirmeği - ele geçen fırsatı millet ve memleket menfaatına ziyan etmemek için- düşünmiyerek kışın bu dondurucu günlerinde mıntaka, mıntaka, yer, yer gezen Gazi hazretleri; Beşvekil ve Türkiye Büyük Millet Meclisi Reisi, Vekiller hep o şeref için seyahat güçlüklerine katlanıyorlar.

Padişah yüzü görmiyen, Sultan sözü dinliyemiyen Türk milleti; köylerinde aziz Cümhur Reisini misafir ediyorlar. Ocaklarının başında gazilerini dinliyorlar. Bir milletin, bir memleketin istikbali için bundan daha hayırlı, daha ümitli ne olur ?..

M. M.

Başvekil

İsmet paşa Ankaraya döndü

Antalya : 3 (A. A.) Başvekil İsmet Paşa Hazretleri saat 9 da İspartaya hareket etmiş ve merasimle, tezahüratla teşyi edilmiştir. § İsparta : 3 (A. A.) Başvekil İsmet Paşa Hazretleri bu gün saat 16 da buraya gelmişler ve Halk tarafından büyük tazahuratla karşılanmışlardır. Başvekil Paşa Hazretlerini, Vali, Fırka ve Belediye reisleri ile Meb'uslar vilâyet hududunda karşılamışlardır. Cümhuriyet Halk Fırkasını ziyaret eden Paşa Hazretleri burada İspartanın başlıca maddesi olan gülyağcılık ile halıcılık sanatı etrafında hasbühalde bulunmuşlardır.

§ İsparta : 4 (A.A.) Dün akşam belediye tarafından Başvekil Paşa Hazretleri şerefine bir ziyafet verilmiştir. Ziyafeti müteakip Başvekil, zabitan yurdunda verilen baloya gitmişlerdir.

§ Afyon : 4 (A. A.) Başvekil İsmet Paşa Hazretleri bugün saat 17 de İspartadan Afyona gelmişler ve hararetle karşılanmışlardır. Yol boyunca atlılar ve göğüslerinde Gazi Hazretlerinin resimlerini taşıyan köylüler Başvekilimizi sevgi ve saygı ile selâmlayarak paşadan demiryolu istemişlerdir.

§ Ankara: 5 (A.A.) Başvekil İsmet Paşa Hazretleri bu gün şehrimize avdet etmişlerdir.

Çankırıda zelzele

Çankırı : 5 - (A. A.) Bu sabah 7 - 30 da pek az fasıla ile üç hareketi arz olmuştur. İlgaz kazasında da birbirini müteakip ikisi şiddetli olmak üzere altı harekrti arz olmuştur. Hareketi arz Çankırı vilâyetinin şimal kısmındaki köy ve nahiyelerde de hissedilmiştir hasar yoktur.

iktisat Vekili ve gülcülük

Isparta : 5 - (A. A.) İktisat Vekili Celâl bey burada tetkikatına devam etmektedir. Celâl beyin de iştirakile Isparta ve Burdur Gülcülerinin dün yaptıkları bir içtimada teşkil edilecek kooperatif ve birlik hakkında kararları alınmıştır.

§ Denizli : 6 - (A. A.) İktisat Vekili Celâl bey sanayi heyetlerile sanayi işleri ve iktisadî vaziyet etrafında görüşmüşlerdir.

Rütubet Kâfidir

Ankara : 6 - (A. A.) Ziraat Vekâleti Meteoroliji müessesesinden aldığımız malûmata göre memleketimizin muhtelif mıntakalarına sene başından beri düşmekte olan yağmur heyeti umumiyesi itibarile çok faydalı olmuştur ve bu bahar zeriyatı için toprağın kâfi derecede rütubetli olmasını temin etmiştir.

Meclis Reisi

Kütahyada tetkikat yapıyorlar

Kütahya: 3 (A. A.) Meclis Reisi Kâzım paşa Hazretleri Kütahya halkının içten gelen tezahüratı arasında şehrimizi teşrif etmişlerdir. Bu gün Cümhuriyet Halk fırkasında şereflerine verilen ziyafette bulunmuşlardır.

§ Kütahya : 5 - (A. A.) B. M. M. Reisi Kâzım paşa dün vilâyeti, Belediye ve Jandarma mektebini gezmiş ve akşam Belediye tarafından şereflerine verilen ziyafette bulunmuştur.

§ Kütahya : 6 - (A. A.) B. M. M. Reisi Kâzım paşa Hazretleri bugün Orta mektebi gezmişler, talebenin derslerini takip etmişlerdir. Paşa Hazretleri mektepte gördükleri intizamdan beyanı memnuniyet etmişler ve bu esnada vilâyet Meclisi Umumisinin tazim hislerini arza memur heyeti kabul etmişler ve kendilerile vilâyet işleri hakkında görüşmüşlerdir.

Rana beyin seyahatı

Antep : 6 - (A. A.) Gümrük inhisarlar Vekili Rana bey bu gün Kilise kadar giderek güzergâhtaki hudut muhafaza kıtaatile gümrük teşkilâtını teftiş etmişler ve tekrar buraya dönmüşlerdir. Gece Belediye tarafından şereflerine verilen ziyafette Vekil bey Gümrük ve kaçakçılık hakkında ticaret odası azalarının mutalaalarını dinlemişlerdir. Vekil bey Mardine hareket etmiştir.

§ Antep: 5 (A. A.) Gümrük ve İnhisarlar Vekili Rana bey refakatinde gümrük muhafaza kıtaatı Kumandanı Seyfi paşa bulunduğu halde İslâhiye ve Meydanekbez - deki gümrük hudut kara kollarını teftiş ederek Adanadan buraya gelmiştir.

Keriman Ece

İstanbul : 6 - (A. A.) Dünya kraliçesi Keriman hanın Mısır, Almanya, Amerikaya gitmek üzre yarın İzmir vapuru ile İstanbuldan hareket edecektir. Lâyipzig sergisinin açılma merasimine iştirak için Mısırdan dönerken Atinada bir iki gün kalacak olan kraliçe Türk - Yunan dostluğunun tezahuratına vesile olmak üzere Salibi ahmer tarafından verilecek baloda hazır bulunacaktır.

İzmir heyecan içinde

İzmirliler Bursa irticamı nefretle karşıladılar

İzmir : 7 (A. A.) Bursada bir kaç beyinsizin çıkardığı hadise İzmirde büyük bir nefretle karşılanmıştır.

Belediye reisi Behçet Salih bey İzmirlilerin hislerine tercüman olarak Reisi Cümhur Hazretlerine aşağıdaki telgrafı çekmiştir:

Sevgili Gazimiz M. Kemal Hazretlerine

Ezan ve kamet sebebiyle Bursada çıkarılmak istenen can sıkıcı vakayı bu günkü resmi tebliğden öğrenen İzmir heyecan ve asabiyet içinde çalkanmakta ve aptal müsebbiplerini telin etmektedir.

Türk inkılâbına yan bakanların bile mevcudiyetine tahammül edemiyen İzmirliler bu güzel ve saf topraklarda az da olsa hâlâ inkılâbın asil ve vakur yürüyüşüne engel olabiliriz gibi ahmakça düşünenlerin hareketlerini görmekle pek müteezzidir. Mukaddes Türk inkılâbın gençler ve münevverler yanında daha çok kuvvetlendirecek ve daha çok kıskandıracak olan bu fena hadise müsebbiplerinin layık oldukları akibetleri pek yakında görecekleri teselliisi ile müteselli olan İzmirlilerin sarsılmaz tazimlerini yüksek ve müstesna huzurunaza sunarım efendim.

İzmir Belediye Reisi
Dr. Behçet Salih

Büyük Şef

İstanbullular arasında

İstanbul : 7 (A. A.) Reisicümhur Hz. dün gece saat 24 te Burayı teşrif buyurmuşlardır.

Yeni tedbirler

Bursa : 7 (A. A.) Adliye ve Dahiliye Vekili Beyler dün Bursada kaldıkları müddet zarfında evvelce verilmiş olan talimatın tatbik derecesini ve hadisenin üzerinde tetkikatta bulunmuşlar ve yeniden ittihazı icap eden tetbirler hakkında alâkadarlara talimat vermişlerdir. Adliye Müfettişi ve Emniyet işleri umum Müdürü aldıkları emir ve vazifeleri ifa için burada kalmışlardır.

Heyecan umumidir

Ankara: 7 (A. A.) Bursada Türkçe ezan ve kamet okunması aleyhinde bazı eşhas tarafından yapılmış olan hareket memleketimizin her tarafında derin bir teessüf ve nefretle karşılanmıştır. Hadise memleketimizde duyulur duyulmaz Başvekâlete bu teessürün ifadesi olarak muhtelif halk teşekküllerile cemiyetler tarafından gönderilen ve binlerce imzayı taşıyan yüzlerce telgraf gelmektedir.

Cemiyeti akvam ve Japonya

Tokyo: 7 (A. A.) - Siyasî Fırkalar birliğinin dünkü içtimaında Japonyanın Milletler cemiyetinden derhal çekilmesini istiyen bir karar surati kabul edilmiştir. Bunda deniliyorki Milletler cemiyeti yalnız samimiyetten mahrum olnuğunu isbat etmekle kalmamıştır. Fakat Çinin kaputajını muhik görmekle ve Mançuri Devletini tanımamakla uzak Şarkı karıştırmıştır. Milletler cemiyeti Japonyanın meşru hakkını da tanımamıştır.

Bursa'da

Yeniden tevkifat yapıldı

Bursa: 7 (A. A.) - Bu gün sakıt Müftü Nurettin efendi ve bir çok zevatın malumatlarına müracaat edilmiştir. İşten el çektirilen Müddei umumî Sakıp Bey yerine Eskişehir Müddei umumisi Muzaffer Bey geldi, işe başladı.

Yeniden müezzin vekili Çorapçı Besim oğlu Hamdi, Tabak İbrahim, Müezzin Haşim oğlu Mehmet, Kayyum yanık Osman, Üsküp oteli müsteciri Erko Eşref tevkif edilmişlerdir.

Bursa Kazalarında asabiyet

Bursa: 7 (A. A.) - Bursada Ezan hadisesi Vilayetin kazalarında nefretle karşılanmış ve Gemlikte muazzam bir gençlik hareketi ve meting yapılarak hadise telin edilmiştir.

Celâl Beyfendi izmirde

İzmir: 7 (A. A.) İktisat vekili Celal bey bu gün Borsaya gelmiştir. Ticaret ve Sanayi odasında ithalât ve ihracat tacirlerile görüşecektir.

Almanyada

Berlin: 7 (A. A.) - Reisi cümhûrun bir emirnamesi hükûmetin salâhiyetlerinin Papene verildiğini bildirmekte bu suretle Soyal Demokrat hükûmeti son istinatgâhını da kaybetmektedir. Prusya diyetinin yakında dağılması beklenilmektedir. Prusya Başvekili Braun bu karara itiraz etmiştir. Reisi cümhurun Prusya hükûmetinin selâhiyetini ref eden emirnamesi esbabı mucibesinde aynı zamanda iki hükûmetin mevcudiyetini bertaraf etmekteki siyasi ve iktisadi lüzum ileri sürülmektedir.

Bina Vergisi Nizamnamesi

Kararname No: 13638

645 Numaralı nushadan mabat

4 - İlâvei inşaatın nev'i,

5 - İlâvenin istimal tarzı,

6 - İlâvei inşaatın başladığı tarih,

7 - İlâvei inşaat için alınan ruhsat tezkeresinin tarih ve numarası,

8 - İlâvenin hitam bulduğu tarih ve eğer ilâve ikmal edilmeden kısmen veya tamamen istimale başlanmış ise o tarih,

İşbu nizamnamenini üçüncü maddesinin 1, 2, 3, 6, ve 7 inci fıkralarında yazılı binalarla köylerdeki inşaat için beyanname talep edilmez.

Bu fıkralara dahil olan muaf binalardan daimî surette vergiden muaf bulunanlar umumî tahrirlerde tahrir komisyonları diğer zamanlarda alâkadar daire makam ve cemiyetlerin tahriri müracaat ve ihbarları veya yoklamalarda Varidat memurlarının müşahedeleri neticesinde Varidat tahakkuk memurları tarafından icra edilecek tetkikat üzerine mahalleri idare heyetlerinin kararile muafiyet tesbit olunur. Muafiyetin tatbikında ittılaın vukubulduğu tarihe bakılmıyarak taâlluk ettiği tarih nazarı dikkate alınır.

Köylerde yeni inşa edilen binalarla ilâve sahiplerinin veya köy ihtiyar heyetlerinin ihbarları veya yoklama memurlarının yoklama esnasında ittılaları üzerine Varidat tahakkuk memurları tarafından inşalarının hitamı tarihleri tesbit edilerek o tarihten itibaren muafiyet verilir.

SONU VAR

Havacılık ve Spor Mecmuası

27 Kânunu sani hava şehitleri sayısı çıkmıştır. Üç renk üzerine ofset baskısile çıkarılan bu nusha Türk mecmuacılığı hesabına cidden iftihar ve sevinçle karşılanacak bir sanat eseridir.

Ay - Yıldızlı ve düz kırmızı zeminli kapağı, tıpkı bayrağımız gibi ....

İki kanat Türk Tayyrecilerinin yaka ve başlarında gururla taşıdıkları bu zarif remz, kapakta teshir edici bir gök manzarası halinde gözleri dolduruyor. Birinci sayfayı çevirirken batan akşam güneşinin alevli ışıkları gözlerimizden siliniyor. Bu sayı, « Ay - Yıldızı yükseltirken ölenlerin sayısıdır. »

Bu sayıyı herkese tavsiye ederiz.

AÇIK İDAREİ HUSUSİYE TAHSILDARLIĞI

İnhilâl eden 45 lira maaşlı Mecidözü muhasebei hususiye ikinci daire süvari tahsildarlığına şaraiti kanuniyeyi haiz olanlardan bilmüsabaka imtihana talip olanların evrakı müsbitelerile birlikte Şubatın 23 üçü günü Mecidözü kaymakamlığına muracaat etmeleri ilân olunur.

Hilâliahmer

Cemiyeti Riyasetinden

Hilâli Ahmer cemiyeti Çorum merkezi meclisi umumisi nizamnamenin 83 üncü maddesi mucibince 15 Şubata ait senelik içtimaını 17 Şubat 1933 cuma günü öğleden sonra saat on üçte Millî kütüphanede aktedecektir. Bulumum azayi kiramın mezkûr gün ve saatte Millî kütüphane salonuna teşrifleri; Senede bir liradan ibaret olan azalık aidatını vermiş olanların ve bu insanî hayır evine aza olmak isteyecekleri şüphesiz aziz vatandaşların; herkesin, içtima gün ve saatine kadar ve içtima esnasında senelik aidatını vererek içtimaa iştirak eylemeleri rica ve ilân alunur.

Çorum İcra dairesinden

Büğet kariyesinde muhtar Hüseyin efendiyi katilden mahkûm olan kariyede mukim kanlı Halil oğlu Hüseyinin Ağır ceza mahkemesince maktulün veresesine verilmek üzere takdir edilen bin lira tazminattan dolayı borçlu katili maktulün menkul ve gayri menkul emvalinin haczine karar verilmiş olup icraca vaziyet edilen merkumun mutasarrıf olduğu Büğet karyesinde kâin sağ tarafı Gıcı Murat oğlu Hasan hanesi solu yol arkası Gök taş tepe önü yol ile mahdut 1500 zira miktarında ve üstünde iki oda bir anbar ve halâ ve altında ahır ve samanlık ve samanlığın içinde keza bir anbar ve havli ve harman yerini şamil bir bap hane ile kariyei mezkûrede köy önünde şarkan Murat oğlu Hasanın müfrez tarlası garben Çorum yolu cenuben Türkmen oğlu Cuma şimalen kaçak Süleyman tarlasile mahdut iki dönüm miktarındaki tarlası işbu borçtan dolayı satlığa çıkarılıp mardın sekizinci çarşamba günü saat 15 te ihale edilecaktir. Talip olanların kıymeti muhammine olan üç yüz liranın yüzde yedi buçuk nisbetinde pey akçasile icra dairesine muracaatları ve verilen son pey muhammen bedelin yüzde yetmiş beşini bulmadığı takdirde son artıranın verdiği pey baki kalmak suretile 15 gün müddetle ikinci artırmaya bırakılacağı ve işbu gayri menkullerde bir hak ve alâka iddia edenlerin ilândan itibaren yirmi gün içinde evrakı müsbitelerile icra dairesine muracaat etmeleri aksi takdirde hakları tapu sicilline mukayyet olmadıkça paylaşmadan hariç kalacakları ve bu baptaki satış şartnamesinin şubatın yirminci gününden itibaren herkese açık bulundurulucağı ilân olunur.

Çorum Maarif

Müdürlüğünden

İzmir'de açılan Cümhûriyet Kız san'at Enstitüsünde Erkek şapkacılık ve sepetçilik şubeleri bulunduğu, bu kısımda Erkek şapkacılığı, şapka tamirciliği, gerek ticarette gerek evlerde kullanılan her türlü adî ve lüks sepet ve hasır mobilyacılık ve mobilya ile sepetlerin maddei iptidaiyelerinin ne suretle yetiştirildiği öğretildiği, mektep neharî ve meccanî olup ancak diğer şehirlerden gelen talebenin ibate ve iaşelerini temin için Türk maarif cemiyeti tarafından İzmir'de bir pansiyon açılmıştır. Senelik ücreti 180 liradır. Pansiyonda kalmak üzere çocuklarını göndermek istiyenlerin Ankara'da bulunan Türk Maarif Cemiyeti Umumî merkez reisliği veya İzmir Türk Maarif Cemiyeti mümessilliği ile muhabere edilmesi ilân olunur.

Çorum İcra dairesinden

Çorumun Kubbeli mahallesinden değirmenci oğlu İsmail ağanın Gümüşhacıköyü kazasının Saray mahallesinden Hanım oğlu Mustafa efendiye olan borcundan dolayı haczine karar verilen ve evvelce satışa çıkarıldığı halde talip zuhur etmeyen Aliki bağlarında şarkan yol, garben ve cenuben Mindevallı oğlu Abdurrahman hoca ve şimalen karapınar yolile mahdut 4 dönüm mıkdarında maa gürum ve meyva bir kıt'a bağ satılığa çıkarılarak 933 senesi martının sekizinci çarşanba günü saat 15 te Çorum İcra dairesinde açık artırma suretile satılacağından talip olanların muhammen bedeli olan 450 liranın yüzde yedi buçuğu nisbetinde pey akçasile icra dairesine muracaatları ve bu baptaki satış şartnâmesinin şubatın yirminci gününden itibaren herkese açık bulundurulduğu ve yapılan artırma neticesinde muhammen bedelin yüzde yetmiş beşini bulmadığı halde son artıranın verdiği pey baki kalmak şartile on beş gün müddetle ikinci artırmaya bırakılacağı ve işbu gayri menkul üzerinde bir hak ve alaka iddia edenlerin ilândan itibaren yirmi gün içinde evrakı müsbitelerile İcra dairesine muracaatları ve aksi halde hakları tapu sicillince mukayyet olmadıkça paylaşmadan hariç kalacakları ilân olunur.

KURULUŞ TARİHİ : 1921

İDARE YERİ

Buğday pazarı yanında vilâyet matbaası

ÇORUM

— Çarşamba günleri çıkar vilâyet gazetesi —

YIL: 11 — No. 647

ÇARŞAMBA

15 - Şubat - 1933

Nushası -3- kuruş

Bursa hadisesi

Akıllarından hakikaten şüphe edilecek olan bir kaç şahıs Bursa'da bir hedise çıkardı. Yapılan resmî tebligat ile anladığımız bu hadise Ezan ve Kametin Türkçe okunmaması için yapılan ahmakça bir hareketten ibarettir.

Hükûmet, kanunun demirden pençesini bu düşüncesiz, milliyeti olmıyan ve millî bir gururları bulunmıyan adamların kafasına indirmiştir.

Şuuruna ve millî benliğine güvenen Türk milleti müsterih olsun... Müsterih olsun ki hükûmet, yaptığı inkılâpların ve istediği Türkçe, hakimiyetinin en titiz bekçisidir.

Dini, siyasete alet ederek bu memleket aleyhine külâh kapmak hayalı arkasından koşanlara göz açtırmıyacak ve ayaklarını kıracaktır. Türk inkılâplarının bütün hızıyla, iştiyakıyla, samimiyeti ile âşıkı olan Türkiye Büyük Millet Meclisi; böyle menfi hareketlere karşı o inkılâpları koruyacak kanunları da vaktinde hazırlamıştır. Kan dökerek kurtardığımız vatanda yene kan dökerek yaptığımız ve muhakkak çok iyi ettiğimiz inkılâplar için icabettiği zaman hayatımızı feda etmekten hiç bir vakıt çekinmiyeceğiz. Şeyh Saidin kellesini düşüren millet kılıcı, Ağrı dağlarında da ayni işi gördü..

Menemen'de ayağa kalkmak istiyen irtica lâşesi, aynı kılıçla parçalandı. Bursa'da kendini göstermek hevesine düşen Türk ve Türkçe düşmanlığı da yene o darbeyi yiyecektir. Türkiye'de dinin siyasete alet edilmesi, hiç bir zeman karşısında ihmali görmiyecektir.

Bu mesele ve bu mevzu üstünde şimdi olduğu gibi daima en büyük titizliği, en fazla asabiyeti göstereceğiz.

***

Bursadaki müezzin budalalığı Çorum'da eşitildiği zeman Halk arasında şahlanan nefret his-

– Sonu İkinci sayfada –

Dahiliye V.

Şükrü Kaya Beyfendinin cevapları

Vilâyetimiz Umumî meclisinin yeni sene toplanışı dolayısı ile kendilerine çekilen tazim ve hürmet telgrafına dahiliye vekili Şükrü Kaya Beyfendi aşağıdaki cevabı lutfetmişlerdir.

Çorum valisi Cemal beyfendiye

Ankara : C. - Teşekkür ve muvaffakiyetler temenni ederim efendim.

Ş. Kaya

Gazi Hz. gezintileri

İstanbul: 10 (A.A.) Reisicümhur Hazretleri bu gün öğleden sonra refakatlerinde Celâl Bey olduğu halda otomobille bir gezinti yapmışlardır .

Piyangoda kazananlar

İstanbul 11 (A. A.) - Tayyare piyangosunun keşidesinde otuz bin liralık ikramiye 23084 numaraya çıkmıştır. 5003, 7048 numaralara Beşer bin 1861, 35885, 37331 numaralar iki bin beşer yüz 9998, 10427, 13527, 22217, 28454, 38187, 42515, 49522, 49593 numaralar Bin beşer yüz lira kazanmıştır. 1191, 1430, 3313, 6860, 10535, 26112, 33328, 34857, 36145, 43701, 46752 numaralar Biner lira almışlardır.

Dil işleri hay'eti

Çorum « Dil işleri » heyeti dün Maarif dairesinde içtima ederek elde mevcut talimatnameye göre buradaki çalışma ve faaliyet tarzı üstünde müzakerede bulunmuştur. Gazetemizde ayrılacak dil köşesinde bu faaliyetten azamî derecede istifade edeceğiz.

Çorum'da Halkevi

Halkevi açılma merasimi herkesin iştirakini temin için Kâtibi Umumiliğin telgrafı üzerine Şubatın yirmi dördüncü Cuma günü saat « 15 » e bırakılmıştır.

Halkevimiz yakında açılıyor

Açılma şenliği için Cuma günü Fırka salonunda bir toplantı yapıldı

Çorum'da açılacak olan halkevi için yapılacak şenlik şeklini kararlaştırmak ve proğram üstünde görüşmek üzre Cuma günü saat 15 te Cümhuriyet Halk Fırkası binası salonunda bir toplantı yapıldı.

Bu toplantıya Valimiz Cemal Beyfendi de iştirak ettiler.

Toplantı salonunda halk, memur, doktor ve muallimlerden mürekkep kalabalık bir heyet vardı.

Vilâyet matbaa müdürü Mustafa bey bu günkü toplanışın sebebini anlattı ve Çorum dokuma evi müdürü Mustafa bey de halkevleri talimatnamesini okudu. Bundan sonra matbaa müdürü Mustafa bey tekrar söz alarak proğram için bir heyet seçilmesini istedi,

Bu heyete Çorum Cümhuriyet Halk Fırkası Reisi Kalelizade Nuri, Belediye Reisi Şevket, Maarif Müdürü Mahmut, İlkteđrisat Müfettişi Nuri, Orta mektep Müdürü Osman Nuri, mektepler baş muallimleri ve Burhanzade Mustafa beyler. Hayriye Behram hanım seçildiler.

Bundan sonra içtima nihayet buldu.

***

Toplantı dağıldıktan sonra proğram için seçilmiş olan heyet ikinci bir içtima yaptı. Bu içtimaa belediye reisimiz Şevket bey riyaset eyliyordu. Bu heyet merkezden gönderilen proğramın tatbik edilebilecek maddelerini olduğu gibi kabul etti ve sonra salonun ihzarı için iki komiteye ayrıldı. Bu komitelerden biri salonun süslenmesi için icabeden eşyayı hazırlıyacak diğeri de bu hazırlanan eşyanın salona yerleştirilmesini ve iyi muhafaza edilmesini temin eyliyecektir.

***

Halkevimizin açılması için bu suretle icabeden hazırlık temamlanmış oluyur. Halkevimiz şubatın 24 üncü Cuma günü saat 15te diğer vilâyet ve kazalarda açılacak diğer halkevleri ile birlikte resmen açılmış olacaktır.

O gün her istiyen Fırka salonuna gelebilir. Hiç kimseye davetiye gönderilmiyecektir.

Gazetemiz şimdiden, memleket ve halk için en hayırlı bir müessese olacak olan bu teşkilât için muvaffakiyetler temenni eder.

Bursa irticaı etrafında

Vekillerin izahatı

Ankara : 8 (A. A.) Bu gün şehrimize dönen Adliye ve Dahiliye Vekilleri; Reisicümhur Hazretlerinin Tebliğlerinde tenvir edilen Bursa hadisesi hakkındaki tetkikleri ve aldıkları tedbirler neticesi hakkında Vekiller heyetine izahat vermişlerdir . Bu izahat Heyeti Vekilece tasvip edilmiştir . Bu gün de Başvekâlete; Bursadaki hadisenin memleketimizde uyandırdığı büyük teessürün ve nefret hislerinin ifadesi olan yüzlerce telgraf gelmiştir .

Yeni tevkifler

Bursa : 9 (A. A.) Müddei Umumilik Türkçe ezan, kamet okunması aleyhindeki hareket etrafında tahkikata devam ediyior . Cemal ve Refik isminde iki kişi daha yakalanmıştır .

Milletin nefreti

Ankara : 10 (A. A.) Bursada yabancı dilden ezan okumaya yeltenen mürtecilerin hareketi memleketin her tarafında nefretle karşılanmaktadır . Her taraftan Reisicümhur Hazretlerine ve Yüksek Makamata; halkın Cümhuriyete ve inkılâba olan candan bağlılığını bildiren telgraflar gelmektedir .

Tahliyeler, Tevkifler

Bursa 13:) A. A.) Türkçe Ezan ve Kamet hadisesi münasebetiyle tevkif edilenlerden üç kişinin hadise ile alakası görülmeyerek tahliye oluumuş ve marangoz Mustafa, müezzin Süleyman, kahveci Osman, tevkif edilmişlerdir. Tevkif edilenlerin adedi yirmi dört kişiye baliğ olmuştur. Yeni gelen müddei umumi Sadettin bey bu gün de bir çok zevatı isticvap etmiştir. Tetkikatın ilk safhası bitmek üzredir. Hadise evrakının yakında mustantıklığa verilmesi muhtemeldir.

ZABITA VAKALARI

Tecavüz

Harmanlar mahallesinde oturan Ayşe ile Makbulenin evine gece sarhoş olarak Mustafa oğlu Hüseyin ve Ali oğlu Mustafa tecavüzle girmek istemişler. Evden yapılan feryat üzerine bekçi ve polisler yetişerek mütecavizleri yakalayıp adliyeye vermişlerdir.

Bıçak çekmişler

Kâzım ve Arif isimlerinde iki adam sarhoş olara Eğrideredeki Rızanın kahvesine gelmişler ve söğüp sayarak bıçak çekmişler, yetişen polis devriyesi tarafından bir vakaya mahal kalmadan yakalanmışlardır.

Hamama gittiği için

Çorum'da Akpınar mahallesinde oturan İsmail oğlu Osman, zevcesi Haticeyi kendisinden izin almadan hamama gittiği için bıçakla vücudunun bir kaç yerinden yaralamıştır.

Osman polis tarafından yakalanarak Adliyeye taslim edilmiş ve yaralı Vilâyet Hastanesine kaldırılmıştır.

Fatmayı öldürdüler

İskilipte Kaleboğazı mahallesinde oturan ve zabıta sicillinde kayıtlı bulunan Fatma, Ulaştepe mahallesinden Köstekçizade İsmail tarafından bıçakla öldürülmüştür.

Katil yakalanarak hakkında tanzim olunan evrakla adliyeye verilmiştir.

— Başmakalenin sonu —

sini ve telin sadasını gördüm, işittim...

Şuurun ve milliyet sevgisinin ifadesi olan bu his ve sada; eminimki bütün memlekette ve tekmil Vatandaşlar arasında aynı asabiyetle devam ediyor. Bu böyle olunca, inkılâplar bu şekilde benimsenip hazmedilince korkulacak ne kalır?.. Böyle ve muhakkak olduğu halde yine, inkılâp nöbetçileri öyle düşünmüyorlar. Her türlü menfi hareketleri hesaba katmış olarak gözlerini, kulaklarını, fikirlerini açık bulunduruyorlar. Bursa hadisesi, inkılâpları bunun için gaflet uykusu içinde bastıramadı. Hükûmet ve Türk milletinin daima uyanık ve her türlü tehlikeye karşı tedbirli olduğu unutulmasın.

M. M.

Umumî Meclis Zabıtları

Vilâyet Umumî Meclisi Dördüncü devrei intihabiyesi dördüncü içtimaı

Reis: Vali Ali Cemal Beyfendi

5 - 2 - 933 Pazar

Şubatın beşinci Pazar günü Vilâyet Umumî meclisi Vali Ali Cemal Beyfendinin Riyaseti tahtında Aza Salim, Süleyman, Davut Şevket, Şevket, Şakir, Tahir, Edip, Bahattin, Hasan, Nurettin, Bedri, Müştak, Mehmet, Fahri, Behçet, Hasan Hilmi Beyler huzurile dördüncü devrei intihabiyesi dördüncü sene içtimaını akteyledi.

Reis Beyfendinin teklifiyle Meci dözü azasından Hasan Rüştü beyin Cide Mal müdürlüğüne, Necati bey - İskilibin - Başmuallimliğie, Asım bey - Sungurlunun - Nüfus memurluğuna tayinleri dolayısile azalıktan sakıt olduklarından azalık müddeti mütebakiyesini ikmal etmek üzre onlardan sonra en ziyade rey kazanmış olan zevatın meclise daveti ve Şakir bey - İskilibin - istifanamesinin keenlemyekün addi ve Reisi sani ve kâtiplikler intihabı yapılarak 14 reyle Salim bey - Çorum - Reisi saniliğe ve 15 reyle Bedri bey - Mecidözü - 9 reyle Fahri bey - Osmancık - Kâtiplıklere seçildikten sonra 932 senesi bütçesinin icraat ve tatbikatına ait izahname ve Encümen mutaleanamesi okundu. Müttefikan kabul ve tasdik, Ulu Reisicümhur Gazi Mustafa Kemal Hazretlerine ve Ricali hukûmetimize tazimat telgrafnamelerinin keşidesi pazar ve çarşamba günleri Umumî içtimalar yapılması bilmüzakere kararlaştırıldıktan sonra Şubatın sekizinci Çarşamba günü toplanmak üzre celseye nihayet verildi.

İzahname

Muhterem efendiler;

Heyeti muhteremelerince geçen seneki toplanmada tanzim ve tasdiki âliye iktiran eylemiş olan 64 faslı muhtevi 321987 lira adi ve 16 faslı muhtevi 103763 lira fevkalâde ki cem'an 425750 liradan ibaret muhammen bütçenin varidat tahakkukatı 137940 lirası amelei mükellefe kısminde dahil olmak üzre 464030 liraya baliğ olmuş ve İdarei Hususiye hissesi olarak bütçeye vazı Vekâleti celilece emir buyurulan 21338 lira encümen mutaleanamesinde arzedildiği üzre bütçenin taalluk eden fusul ve mevaddına ilâve edilmiştir.

Yollarda çalıştırılan amelei mükellefenin bir kısmı dahi mahsup edilmek üzre şimdiye kadar tahsilâtı umumiyemiz 284819 liraya baliğ olmaktadır. Tahsilât işlerile yakından alâkadar ve takibatile meşgul bulunduğumuzdan sene gayesine kadar varidatın tahsiline çalışılacaktır.

Sene ibtidasından bu âne değin maaşat muntazaman tesviye edilmiş ve masarifatlan istihkakları tahakkuk edenlere de matlupları tesviye edilmekte bulunmuştur.

İdarei hususiye emlâk ve akar vergisi ve tamir faslına konulan tahsisatın bir kısmı ile Mecidözünün Fığanı kariyesi civarında vaki ve bir toprak yığını halinde kullanılan hamamın tamiri yaptırılmış, halen kabili istimal bir hale getirilmiştir.

Gazi Hazretlerinin Heykellerinin uygun bir şekilde yapılmadığı Maarif Vekâleti celilesinden gönderilen mutahassıslar tarafından verilen rapordan anlaşılması üzeri ne heykelin kaldırılarak yerine Gazi Hazretlerine benzer bir heykel imali için müteahhit aleyhinde mahkemeye müracaat edilmis isede henüz intaç olunmamıştır.

Ümuru Nafia

Bütçenin Nafiaya ait fevkalâde kısmındaki tahsisat yekûnu amelei mükellefe tutarile birlikte 59033 liradan ibaret olup bundan amelei mükellefe tutarının tenzili halinde nakit 21948 liradır. Bu mebaliğ ile beraber müdevver tahsisattan 56831 nakit ve 13171 adet amele sarfile senei haliye sonbahar inşaat devresinde bilumum yollarımızda 52523 metremikâp kaya ve toprak hafri, hendek ve sandık küşadı, 9516 metremikâp ariyet imlâ, 17348 metre tul tesviyei turabiye, 11433 metremikâp ham taş ihzarı, 638 metremikâp demontaj, 14990. 50 metremikâp taş kırması, 3042 metremikâp ihzarı, 986 metremikâp blokaj, 13125 metremikâp ferşiyat, 4427. 50 metre murabbaı kasis ve kaldırım inşası, 1576 metre tul tamiratı mütemadiye, 39 adet muhtelif açıklıkta ahşap ve kârgir müceddet menfez ve köprü inşası, 29 adet menfez ve köprü tamiri, 566 metremikâp harçlı, 1307 metremikap kuru divar inşası ve 22530 metre tul silindiraj ameliyatı vücuda getirilmiştir. Tamiratı mütemadiye amelesi için Çorum - Yozgat yolunun Hatap mıntakasında başlanmış olan kulübenin temel aksamı ikmal temel fevkindeki divarları da başlanmış isede mevsim ve inşaatın tatili hasebile natemam bırakılmıştır. Aynı yol üzerinde Yenice mıntakasındaki tamirci kulübesi temamen ikmal edilmiştir. 932 senesi amelei mükellefesi tahakkukat yekûnu 29770 neferden ibaret olup sonbahar mevsiminde bu miktardan yollarımızda 13171 amele çalıştırılmıştır.

Ümuru Maarif

1 - Bütçenin muhtelif maaş ve ücret faslına konan tahsisatlarla Muallim, Müfettiş, Memur maaşlarile müstahdimin ücretleri muntazaman tediye edilmekte bulunmuştur.

2 - 16 ıncı faslın birinci İlktedrisat Müfettişleri maddesine konan 800 liralık tahsisattan şimdiye kadar 687 lira 10 kuruşla Vilâyet mekteplerini teftişe memur üç mıntaka müfettişinin kanunî harcırah ve vesait ücretleri verilmiş isede tahsisatın kifayetsizliğinden tediye edilmiyen istihkaklarının düyuna devri zarureti hasıl olmuştur.

3 - 19 uncu faslın birinci maddesine konan 800 lira müteferrika tahsisatından şimdiye kadar 687 lira 52 kuruş sarfolunarak İskilip, Sungurlu, Alaca, Mecidözü, Osmancık kazaları merkez ve köy mekteplerile Merkezi Vilâyetin Yeniçamlıca, Gazipaşa, İnkılâp, Salur, Cümhuriyet, Tanyeri, Albayrak, Ovasaray, Göcenovacığı, Buğabağı, Karapınar, İstiklâl, Büğdüz, Sarimbey, Kuşsaray mekteplerinin müteferrika ihtiyaçları kısmen temin olunmuştur. Bakiye tahsisat ta sene nihayetine kadar lüzum, çok mübrem ihtiyaçların teminine bırakılmıştır.

4 - 19 uncu faslın ikinci maddesine mevzu 500 liralık kırtasiye ve evrakımatbua tahsisatının temamı sarfedilmek şartile mektepler müfredat programı muallim, talebe, sicil, karne defteri, Not, müşahade rehberi ve sair mübrem evrâkı matbuası tedarik edilmiştir.

5 - 19 - 3 Üncü maddesine konan 1500 lira tenvir ve teshin tahsisatile kaza ve merkez mekteplerinin müsaadesi nisbetinde ihtiyaçları temin edilmiştir.

6 - Levazımı dersiye ve tedrisiyè tahsisatile mekteplere 34 adet sıra ve bir yazı tahtası alınmış ve bakiye tahsisatla da sene nihayetine kadar hasıl olacak ihtiyacın teminine çalışılacaktır.

7 - 19 - 5 İnci maddesine konan 300 lira kütüphae, meslekî mecmua tahsisatile 50 adet Emel kitabı, 150 adet Düşünen musiki, 3 adet Türk çocuğunun şiir kitabı, 60 adet kır çiçekleri, 65 adet ictihat mecmuası mübayaa olunarak gerek muallim ve gerek talebelerin temini istifadeleri için mektep kütüphanelerine tevdi edilmiştir.

8 - 19 - 6 Inci fakir talebeye kitap mübayaasına konan tahsisatla ilk mekteplerin fakir çocuklarına mektep idarelerince intihap olunan kitaplar mübayaa edilerek mekteplere tevzi edilmiştir.

9 - 21 - 1 İnci faslın birinci teçhizat bedeline konan tahsisatla Vilâyet emrine verilen 15 adet muallim mektebi mezununun teçhizat bedelinin ancak nısıfları verilebilmiş, nısfı da 933 senesine düyun olarak devri zarureti hasıl olmuştur.

10 - 22 - 1 İnci maddesine mevzu 1200 liralık muallim ve memur harcirahı tahsisatından şimdiye kadar 1175 lira 62 kuruş sarfı suretile bu sene Vilâyet emrine verilen 15 muallim mektebi mezunile Sıırt vileyetinden gelen bir Müfettişin ve kazalardan köylere giden bir kısım muallimlerin 3 de 2 nisbetinde harcirahları verilmiş, tahsisatın azlığı hasebile tediye olunamayan miktar da 933 senesine düyun devrolunacaktır.

11 - Yapılan takibat dolayısile halkın gösterdiği rağbet, görülen lüzum ve tahakkuk eden ihtiyaca binaen merkezi vilâyette birisi kadın beşi erkek olmak üzre altı, İskilip kazasında biri hanım dördü erkek olmak üzre beş, Sungurlu kazasında biri hanım ikisi erkek olarak üç, Osmancık ve Mecidözünde bireri hanım ikişeri erkek olmak üzere üçer ve Alaca kazasında birisi hanım diğeri erkek iki ki ceman 22 Millet A dersanesi küşat edilmiş ve bu dersanelere 920 vatandaşın devamı temin olunmuştur. Tasarrufa azamî derecede riayet olunduğu halde tahsisatın azlığına binaen tahakkuk eden miktarın 3 de 1 miktarının düyuna bırakılması zarureti hasıl olmuştur.

12 - 23 Üncü fasla konan düyun tahsisatından 931 senesinde istihkakları tahakkuk edip tediye olunamıyan muallimlerin maaş, harcirah, ücret ve sairesi tamamen tesviye olunmuştur.

13 - Fevkalâde bütçenin 11 inci faslında bulunan kütüphanelere muavenet tahsisatından Millî kütüphanenin gazete ve kitap ihtiyacı temin edilmektedir.

14 - 931 Senesinden devrolunan mektep ve okuma odaları inşaat tahsisatından merkezi vilâyetin Albayrak mektebi tamir ve mecidözü, Osmancık Halk okuma odalarının çimento ihtiyaçlarını temin ve İskilip Misakı milli mektebi için istimlâk olunan bahçe bedeli tediye olunmuştur.

15 - Köy sandıklarına ait tahsisattan İskilibin Kayı köy mektebi arsasının bedeli merkezi vilâyetin Çukurveran, Tarhan, Narlı Alacanın Kalehisar, Sincan mekteplerinin noksan aksamı için yardım yapılarak bir kısmı ikmal ettirilmiş ve diğer kısımları da kuvvei kariheye getirilmiştir.

Ümuru Sıhhiye

1 - 37 İnci fasla mevzu 480 lira sıhhat kâtibi maaşile 10 lira maaşı asli ile bir kâtip istihdam edilmektedir.

2 - 38 İnci fasla konan 1000 liralık kinin tahsisatından 600 lirası inşaat tahsisatı tükenmiş olan Doğumevi inşaatı faslına nakledilmiş ve bakiye kalan 400 lira ile kinin mübayaasına tevessül olunmuştur.

3 - 39 Uncu fasla konan 1000 liralık firengi ilâcı tahsisatından 600 lirası kezalik tahsisatı bitmiş olan Doğumevi inşaatı faslına nakledilmiş, bakiye kalan 400 liradan 31 lira 37 kuruş firengililerin tedavisinde istimal edilen ilâç vesair malzemeye sarfedilmiştir. Mütebaki tahsisatla da Neosalvarsan mübayaa edilecektir.

4 - 40 ıncı fasla mavzu 150 lira seyyar Etü tamir tahsisatından 100 lirası Doğumevi inşaatına nakli dolayısile bakiye kalan 50 liradan 12 lirası Merkezdeki Etü makinesinin tamirine sarfolunmuş ve mütebakisile de kazalardaki Etü makinelerinde vukua gelecek arızaların tamirine karşılık tutulmaktadır.

5 - 41 İnci fasla mavzu 300 liralık emrazı sariye ve evrakı matbua tahsisatından 100 lirası Doğumevi inşaatına nakledilmiş, bakiye kalan 200 lirasından şimdiye kadar 157.50 lirası sarfedilmiş ve bakiyesile de sene nihayetine kadar hasıl olacak ihtiyaç temin edilecektir.

6 - 42 İnci fasla konan Buğu sandığı masarifi inşaiyesi 300 lira tamamen Doğumevi inşaatına nakledilmiştir.

7 - 34 Üncü Sıhhat Müdürü teftiş harcirahına konan 100 liradan şimdiye kadar 59 lira 54 kuruş sarfedilmiştir.

8 - 16 Inci Belediye kabileleri maaşına yardım faslına konan 3742 lira ile merkez ve kazalarımız belediyeleri kabilelerinin maaşı verilmektedir.

9 - Fevkalâde bütçenin inci Doğumevi inşaatı faslına konan 5500 lira ve geçen seneden müdevver 1194 lira 66 kuruş ile diğer fusul ve mevaddan nakledilen 4650 lira ki ceman 11344 lira 66 kuruştan Kânunusani ibtidasına kadar 7707 lira 5 kuruş sarfedilmiş ve bakiye tahsisatla mevcut nevakısın ikmaline çalışılacaktır.

10 - 35 İnci faslın ikinci maalece maddesine konan 2800 liradan 250 lirası Doğumevi inşaatına nakil ve 1545 lira 92 kuruşta Kânunusani gayesine kadar mualece ihtiyacına sarfedilmiş ve bakiye 1004 lira 8 kuruş ile de münakasaya konan ve ilânata rağmen talip zuhur etmediğinden ihale edilmiyen mualece peyderpey alınacaktır.

11 - 35 - 3 Üncü tenvir maddesine konan 2000 lira tahsisattan Kânunusani 93 gayesine kadar 1701 lira 51 kuruş sarf ve mütebaki 298 lira 49 kuruş ile de hastanenin gazyağı ile odun ihtiyacı temin edilecektir.

12 - 55 İnci melbusat ve mefruşat faslına konan 500 lira tahsisattan 325 lirası sarf ve bakiye 175 lira tahsisatla da hastanenin sene gayesine kadar çamşır, terlik ve bu gibi mübrem ihtiyacı temin olunacaktır.

13 - 35 İnci faslın 5 inci müteferrika maddesine mavzu 1000 lira tahsisattan 200 lirası Doğumevinin ikmal ve inşasına nakledilmiş, bakiye 800 lira tahsisattan 269 lira 34 kuruşu şimdiye kadar sarfolunmuş ve bakiyesile de sene gayesine kadar hasıl olacak ihtiyacat temin olunacaktır.

14 - 35 - 6 Inci techiz ve tekfin maddesine mavzu 200 liradan Kânunusani gayesine kadar 75 lira sarfiyat yapılmış ve 125 lira bakiyei tahsisatla sene nihayetine kadar hastane ihtiyacı temin edilecekrir.

15 - 36 Inci harcirah faslına konan 300 lira sarfedilmiştir. Harcirah miktarı kâfi gelmediğinden operatörle dahili hemşiresinin tahakkuk eden harcirahı ile göz mütehassısının nısıf harcirahı tediye edilememiştir.

16 - 44 üncü hastane tamir faslına konan 300 lira tahsisatla merkez ve cerrahî pavyonu badana ettirilmiş ve cerrahî pavyonunun iki büyük koğuşu ile koridoru yağlı boya ile telvin edilmiştir.

Hastane mesaisine gelince 1 Kânunu sani 932 tarihinden 31 Kânunu evvl 1932 gayesine kadar hastanece 993 hasta tahti tedaviye alınmıştır. Bir sene zarfında vefat eden hasta miktarı 53 olup yüzde beşi bulmaktadır. Bunda da en büyük âmil hastaların nısfından fazlasının haleti nezide gelmelerinden ve mecburen hastaneye kabul edilmelerindendir. Hastaneye berayi tedavi gelen hastaların mühim bir kısmı şifa ile hastaneyi terketmişlerdir. Dahiliye polinkliğine kadın erkek 1592, Hariciye polinkliğine 3564 baktriloji ve labratvara 2255 rontken muayenesi 1078 göz polinkliğine kadın erkek 4261 kişi müracaat etmiş ve tedavi olunmuşlardır.

Ümuru Züraiye

Tenvir ve teshin, Müteferrika, Kırtasiye için Bütçeye konulan tahsisatlar temamen sarfolunmuş emraz ve tufeylatın itlafı ve mualece celbi faslına konan 600 lira tahsisattan 57 lira 97 kuruş sarfedilerek merkez bağlarında tırtıl mücadelesi yapılarak 1900 muhtelif ağaç tathir edilmiştir. bakiye tahsisatla da ilkbaharda mücadeleye devam edilecektir.

Faslına konan 400 lira harcirah tahsisatından 175 lira 50 kuruş sarfedilmiş ve bakiyesi de sene gayesine kadar ihtiyaç halinde sarfedilecektir.

Mukaddema mübayaa edilmiş olan 129 adet pulluk fakir zürraa meccanen tevzi edilmiştir.

Ümuru Baytariye

30 Uncu fasla mevzu 159 lira damızlık işe ve müteferrika tahsisatından mübayaa olunan arpa, yulaf ve ot bedeline 743 lirası ve 31 inci fasla mevzu 100 lira tenvir ve teshin tahsisatından 70 lira ve 32 inci emrazı sariye takibi faslına mevzu 150 liradan 26 lira 25 kuruş emrazı sariye takibatında ve 16 ncı koşu ve hayvan sergisi mükâfatına konan 1000 lira temamen sarfedilmiştir. Aygırlarla merkez ve mülhakatta 342 kısırağa safat yapılmıştır.

Matbaa

1932 Senesi bütçesile matbaaya verilen tahsisatla matbaanın ihtiyacatı adiyesi temin edilmiştir.

Sene başından beri 134 lira 80 kuruşluk gazete kâğıdı alınmış ve esmanı 271 lira olarak tahmin edilen levazımdan merdane tutkalı, Mürekkep, Grantör antirilin ve bir kasa da 16 puntuluk hurufat sipariş olunmuş isede henüz vürut etmemiştir. Matbaa, sene ibtidasından beri Vilâyet gazetesini her hafta bin nüsha olarak tab'a devam etmekle beraber işbu geçen aylar zarfında efrat ve bazı müessesata bedeli tahsil olunanlar 600 ve ücreti tab'iyeleri derdesti takip bulunanlar 525 liralık iş yapmıştır. Devairi dahiliye ve Hususî muhasebe kalemleri merkez ve mülhakat belediyelerile Nafia ve hastane, Himayei etfal cemiyeti namına muhtelif 90 nevi 96230 sahife defter ve muhtelif 60 nevi 2639 makbuz ve 116 adet 97528 muhtelif evrak tabedilmiş Vilâyet matbaası muhitin bilumum tabı ihtiyacına kifayet eylemiştir.

Encümen

Meclisi âlinizce Daimî encümen azalıklarına intihap olunan Salim, Hasan, Tahir, Bedri beyler bu güne kadar vazifeye devametmiş ve meclisi alinizin mukarreratını tatbık hususunda gayret ve faaliyet göstermiş olduklarından tebriken yadederim.

U. M. R.
Vali
A. Cemal

Mutaleaname

Tatbikatının dokuzuncu ayında bulunduğumuz 932 senesi bütçesinin bazı fusul ve mevaddında kanunî ve zarurî icabat ile encümenimizce yapılan münakalat ile vekâleti celilenin emirlerile bütçeden çıkarılmış olan

idarei hususiye hissesinin tekrar bütçeye konulması vekâleti müşarünileyhadan emir buyurulması üzerine vazolunan fasıllar berveçhi zir arzolunur.

932 senesi Vilâyet adi bütçesinin 17 inci faslının birinci Muallim maaşatı maddesinden 74 lira 64 kuruşun tenzilile 24 üncü düyun faslına nakli ve 932 senesi varidat bütçesinde mükerrer olarak açılan ikinci fasıl birinci arazi vergisinden İdarei hususiye hissesi maddesine 4653 ve ikinci kazanç vergisinden kezalik İdarei hususiye hissesi maddesine 1770 ve üçüncü Binalar vergisinden İdarei hususiye hissesi maddesine 1505 ve dördüncü hayvanlar vergisinden İdarei hususiye maddesine 12840 ve beşinci bedeli naktiden İdarei hususiye hissesi maddesine 570 liraki ceman 21338 liranın ilâvesile adi masraf bütçesinin altıncı kısmında menafii umumiyeye hadim cemiyetlere muavenet namile açılan 65 inci fasla 21338 liranın vaz'ı ve fevkalade bütçenin beşinci faslının birinci maddasinden 1500 altıncı faslın birinci maddesinden 300 yedinci faslın birinci maddesinden 600 liraki ceman 240 liranın tenzilile küçük sıhhat memurları mektebi binasının tamirat masrafına muavenet namile fevkalade bütçede açılan mükerrer dördüncü fasla konması ve fevkalâde bütçenin 13 üncü faslından 1500 ve adi bütçenin beşinci faslının birinci maddesinden 450 altıncı maddesinden 100; 28 inci faslın birinci maddesinden 200 ikinci maddesinden 100 otuz beşinci faslın ikinci maddesinden 350 üçüncü maddesinden 250 beşinci maddesinden 200 otuz sekizinci fasıldan 600 otuz dokuzuncu fasıldan kezalik 600 kırkıncı fasıldan 100 kırkbirinci fasıldan 100 kırk ikinci fasıldan 300 ellinci fasıldan 150 lira ki ceman 5000 liranın tenzilile fevkalâde bütçenin 15 inci masraf faslına, adi masraf bütçesinin 17 inci faslının birinci maddesinden 120 liranın tenzilile 14 üncü faslın birinci maddesine ilâvesine karar verilmiş ve kararnameleri de istihsal olunmuştur efendim.

Reis Aza Aza
A. Cemal *Salim* *Hasan*
Aza Aza
Tahir *Bedri*

Umumî Meclis

Salim beyin reisliği altında toplanıp encümenleri ayırdı

İkinci içtima :

Vilâyet Umumî meclisi Şubatın sekizinci Çarbamba günü ikinci Reis Salim beyin riyasetinde aza Süleyman, Davut Şevket, Şevket, Tahir, Bahattin, Hasan, Nurettin, Bedri, Müştak, Mehmet, Fahri, Behçet, Hasan Hilmi beyler huzuriyle dördüncü devrei intihabiye dördüncü içtimaının ikinci celsesini akteyledi.

Zaptı sabıkın müttefikan kabulünü müteakip yapılan intihap neticesinde Maliye Encümenine Salim, Fahri, Hasan (Alaca) Bedri, Tahir, Bahattin, Nafia encümenine Süleyman, Şakir, Nurettin, Mehmet, Hasan (Alaca) Bedri ve Sıhhat, müteferrika encümenine Kayiş zade Şevket, Müştak, Edip, Mehmet, Behçet, Bahattin ve Maarif encümenine Salim, Tahir, Bedri, Fahri, Behçet, Nurettin beyler seçildikten sonra evrakı varidenin okunmasına başlanup Reisi Cümhur Gazi Mustafa Kemal hazretleriyle Büyük Millet meclisi Reisi Kâzım Paşa hazretlerinin telgrafnamei cevabilerinin neşredilmek üzere Matbaaya ve bütçelerin sureti tanzimine dair Dahiliye Vekâleti celilesinin tahriratı bütçe, Mecidözü Kaymakamlığının altı maddeyi ihtiva eden kaza ihtiyacını gösterir tahriratının bütçe, Maarif, Nafia encümenlerine, Avlağı nahiyesi isminin Zeytuna tebdiline dair Osmancık. Kaymakamlığının tahriratının Dahiliye, Osmancık Belediyesine muavenette bulunulmasına dair kaza belediyesinin üç kıt'a temenni mazbatasının bütçe, 931 senesi hesabıkatisinin tetkik ve tasdikına dair Daimî encümen mazbatası teferrüatının bütçe encümenlerine havalesi kararlaştırıldıktan sonra Şubatın 12 inci pazar günü saat 15 te içtima edilmek üzere celseye nihayet verildi.

Çorum

C. Müddei umumiliğinden

Münhal bulunan yirmi dört lira ücretli Çorum hapishane ve tevkifhanesi nisa gardiyanlığına talip olanların evrakı müsbitelerile Çorum encümeni adlisine müracaat etmeleri ilân olunur.

İlân ve Abone

Matbaa ve gazete işleri için Müdürlüğe, yazı işleri için Muharrirliğe müracaat edilir.

GAZETENİN SENELİĞİ

Çorum için 175 kuruş
Köyler « 150 «
Dışarı « 200 «

İlânın satırı - 10 - kuruş
Günü geçen gazete - 5 - «
Ayı « « - 25 - «

Matbaamız hertürlü tabiye işlerini ucuz ve beğenilecek bir halda yapar.

Vilâyet

Defterdarlığından:

1933 Senesi kazanç vergisine esas olmak üzre kazanç kanununun 3 ncü muaddel maddesinin 6 ıncı fıkrasında muharrer erbabı ticaret ve sanatın mart ayı zarfında beyanname vermeleri aksi takdirde tarh olunacak vergi misil zamla icra kılınacağı 9 uncu muaddel maddesinin son fıkrası mucibince ilân olunur.

Osmancık İcra dairesinden :

Osmancık evkaf idaresine ve Ziraat bankasına borçlu Güney M. Kara Ahmet o. Salimin haczedilip paraya çevrilmesine karar verilen Girin oğlanda yar başında şarkan hark ga. şosa şi. Koyun baba tarlası ce. Osman o. Osman tarlasile mahdut 28 dönüm 225 lira kıymetli ve Hasandeginde şarkan hark ga. Hacı hafız vereseleri ve Hasan o. Mehmet şi. yol ce. Darendeli Osman vereseleri tarlasile mahdut 7 dönüm 75 lira kıymetli ceman iki kıta tarlası açık artırma ile satılmaktadır artırma şartnamesi 25 - 2 - 933 tarihinden itibaren herkes tarafından görülebilir işbu gayri menkul üzerinde hakları faiz ve masrafa dair iddiaları olanların tarihi ilândan yirmi gün içinde icra dairesine bildirmeleri aksi halde hakları tapu sicillerile sabit olmadıkça paylaşmadan mahrum bırakılacakları ve taliplerin kıymeti muhammenenin yüzde yüdi buçuk pey akçalarile icra dairesine müracaatları ve satışın 16 - 3 - 933 perşenbe günü saat 14 ten 16 tıya kadar Osmancık icra dairesinde yapılacağı ve şayet o günkü artırmada işbu gayri menkullar kıymeti muhammenenin yüzde yetmiş beşini bulmadığı ve talip zühur etmediği takdirde satışın onbeş gün sonra 1 - 4 - 933 cumartesi günü aynı saatte Osmancık icra dairesinde yapılacağı ilân olunur.

Hilâli Ahmer Cemiyeti Riyasetinden :

Hilâli Ahmer cemiyeti Çorum merkezi meclisi umumisi nizamnamenin 83 üncü maddesi mucibince 15 Şubata ait senelik içtimaını 17 Şubat 1933 cuma günü öğleden sonra saat on üçte Millî kütüphanede aktedecektir. Bilumum azayi kiramın mezkûr gün ve saatte Millî kütüphane salonuna teşrifleri; Senede bir liradan ibaret olan azalık aidatını vermemiş olanlarınğve bu insanî hayır evine aza olmak isteyeceklerin şüphesiz aziz vatandaşların; herkesin, içtima gün ve saatine kadar ve içtima esnasında senelik aidatını vererek içtimaa iştirak eylemeleri rica ve ilân olunur.

Çorum İcra dairesinden :

Çorumda Kabakçı zade Haybeyin ve Merzifonda Tüccardan Cemal efendinin Tuluk oğlu Mustafa efendi zimmetinde alacağı olan mebaliğden dolayı mumaileyh Tuluk oğlu Mustafa efendinin şayi an mutasarrıf olduğu Çorumun yavruturna mahallesinde kâin sağı Safiye solu ve arkası ve önü yol ile mahdut bir bap hanenin 72 sehim itibarile 31 sehmine haciz va olunarak ipotek fazlasına şamil olmak üzre satlığa çıkarılmış ve bi mah müddetle ilânen artırmağa kararlaştırılmıştır · Mezkûr hane nin heyeti mecmuasına 500 lira kıymet konulmuştur . Tuluk oğlu Mustafa efendi ve hissedarları Emine, Züleyha ve Hasanın hisseleri esasen bakırcı Gazi ustaya 700 lira mukabilinde ipoteklidir . İhale açık artırmağa tabidir . Ve Çorum hükûmet konağındaki icra dairesinde yapılacaktır . İhale günü 933 senesi Matının 20 inci pazartesi günü saat 15 te yapılacaktır . Talip olanlar ve daha ziyade malûmat almak isteyenlerin 933 - 190 Nolu icra dosyasına ve açık artırma kanimesine müracaat etsinler . Bu babtaki satış şartnamesi Martın 5 inci gününden itibaren herkese açıktır. Yapılan artırmada verilen pey muhammen bedelinin yüzde yetmiş beşini bulmazsa son verilen pey baki kalmak şartile 15 gün müddetle ikinci artırma yapılacaktır. İşbu gayri menkul üzerinde bir hak ve alaka iddia edenler ilândan itibaren yirmi gün içinde evraki müsbitelerile icraya müracaat etmeleri aksi takdirde hakları tapu sicilline mukayyet olmadıkça paylaşmadan hariç kalacağı ve artırma peşin para ile olup yüzde yedi buçuk teminata tabi bulunduğu ilân olunur.

Çorum Sulh Hakimliğinden:

Çorumun Bekâroğlu kariyesinden Hacı Hasan kızı Esme H. Bekâroğlu kariyesinden Hasan kızı satı ve Ali evlâdı Ahmet ve zeliha ile kariyeden Hacı Mustafa ve Resul aralarındaki izalei şüyu davasının neticei mahkemesinde kışla ve Hüseyin ve uzun zila ve uzuz derviş ve köy arkası ve incesu arpalık ve yamaç ve harmancık mevkilerindeki sekiz parça tarlanın kabili kısmet olmadığından ve mahalli ikametiniz meçhul olduğundan satılmasına kıyabınızda karar verilmiş olduğuudan hukuk usulü muhakemeleri kanununun 407 inci maddesinin birinci fıkrası mucibince gıyaben verilen hükmün neticesi tarafınıza işbu gazete ile ihbar ve ihbarın tebliği tarihi gazete ile ilân tarihinden itibaren hükmün tebliği addolunacağı ve üçüncü fıkrası mucibince gıyap masrafı verdiğiniz takdirde ilânı gıyabının tarafınıza verileceği ihbar ve ilân olunur.

KURULUŞ TARİHİ : 1921

İDARE YERİ

Buğday pazarı yanında vilâyet matbaası

ÇORUM

Çarşamba günleri çıkar vilâyet gazetesi

YIL: 11 — No. 648

ÇARŞAMBA

22 - Şubat - 1933
Nushası -3- kuruş

ÇORUM HALKEVİ CUMA GÜNÜ AÇILACAK

Halkevi

İki gün sonra « Çorum Halkevi » açılacak.. Çorum'da halkevi açılması demek; ilmî ve fikrî hayatın daha ziyade canlanması, Kiltür [*] faaliyetinin artması demektir. İlmî, fikrî ve harsî mesai; hiç şüpe edilemez ki memleketimizin şiddetle muhtaç olduğu eksiklerdendir. Halkevi bu noksanı temamlıyacak. Halkevleri çok hayırlı bir son için kurulmuştur. Bu iyi sona kavışabilmek için herkesin elinden gelen kültür vazifesini hiç bir gevşekliğe tutulmadan yapması icabeder. Sen, ben, o.. diye düşünmeyip halkevine karşı kendimize düşek işi severek, sevinerek yapmak ve bu uğurda bütün yaptıklarımızı, yapacaklarımızı halkevi çatısı altında birleştirip düzeltirsek bu eksik temamlanır.

Türk milleti bu gün hatta düne göre ilerlemiştir. Her gün bu ilerleyiş biraz daha kuvvetle yol alıyor. İlerilere göz diken millet; daha evel elbirliğiyle, fikir birliğiyle çalışmanın ne demek olduğunu öğrenmiş sayılır. Halkevi bizi bu yolda imtihan edecek yerdir; ve bize notunu verecektir . Alacağımız notun eksik olmamasına dikkat etmeliyiz .

Tarihin her devrinde iyi, en iyi yeri olduğu güneş gibi aşikâr olan Türk Milletinin, geriliyen medeniyetini, san'atını ilmini yene - eskiden olduğu gibi - en ilerilere götürmek « Türküm » diye yaşıyan ve Türklüğünün asil gururunu hiç bir şeyle değişmiyen herkesin hemen ödenmesi lâzımgelen borcudur. Bu alacağın mahkemesi ve icra dairesi olmadığı hatıra getirilmesin. Alacaklı, bizzat mahkeme ve icra dairesi olan Türktür, Türkün mutlak bir ekseriyeti elinde tutan şuuru, kiltür ilerleyişi kararıdır.

M. M.

[*] Kiltür, kelimesini Gazi Hazretleri « kültür » ün aslı ve türkçesi olarak türkçe eski bir lügatte bulmuşlardır . Orada bu kelimenin hars ve kültür kelimelerinin tam karşılığı olarak bulunduğunu Cümhuriyet gazetesi sahibi ve başmuharriri Yunus Nadi beye göstermişlerdir .

Başvekil

Paşa hazretlerinin cevabı

Vilâyet Umumî Meclisinin hürmet ve tazim duygularını bildiren telgrafa Başvekil İsmet Paşa Hazretleri aşağıdaki cevabı lutfetmişlerdir.

Çorum valisi Gemal beyfendiye

Vilâyet Meclisinin hakkımdaki duygularına teşekkür eder ve muvaffakiyetler temenni eylerim efendim.

Başvekil
İsmet

Nefret umumidir.

İstanbul: 17 (A. A.) - Bursa hadisesi münasebetile Silvan, Elaziz, İzmir, Palo, Ovacık, Mazgirt, Hozat, Sona, Trabzon, Çölemerik, Ceyhan, Çemişgezek, Buldan, Sandıklı, Maden, Antep, Osmaniye, Akhisar, Biga, Sinop, Karacabey, Harput, Urfa, Yozgat, Çorum, Gümüşhane, Paskil, Şile, Alarya, Develi, Maçka, Petürke, Malatya, Akçaabat, Karaköse, Hekimhan, Kemaliye, Mihaliçcik, Keban, Arapgir, Kandıra, Çanakkale, Mardin, Ürgüp, Kaza ve vilâyetlerinden Reisi Cümhur Hazretlerine teessüf ve teessür telgrafları gelmiştir.

İthalât, ihracat

İstanbul: 20 (A.A.) - Kânunusani ayı ile Şubat ayının ilk on beş gününe kadar bir buçuk aylık İthalât ve İhracat miktarlarına nazaran memleketimize 8730403 liralık İthalât yapılmış ve bilmükabele 9193500 liralık mal çıkarılmıştır. Buna göre yarım Milyon liraya yakın fazla İhracatımız vardır. Geçen sene bu müddet zarfında İthalât yedi milyon altı yüz bin İhracat 214 bin liralık idi.

Dostluk muahedesi

Ankara: 20 (A.A.) Afganistan ile Berezilya hükûmetleri arasındaki dostluk muahedesi bu gün şehrimizde Afgan sefiri ile Berezilya sefiri arasında imzalanmıştır.

Dil işleri

Komite faaliyete geçti

Valimiz Cemal beyfendinin reisliği altında toplanan dil işleri merkez heyetinin kararıyle fişleri ayırmak üzre toplanan komite çalışmağa başlamıştır. Bu komitede Orta mektep türkçe muallimi Behram ve Tevfik, tabii ilimler muallimi Tahir, hükûmet doktoru Necdet, İnkılâp mektebi baş muallimi Mahir, Mülâzım Enver, Millî kütüphane memuru Eşref beyler vardır.

Komite ilk iş olarak fişleri ayırmak için bir izahname hazırlamış ve vilâyet merkez heyetine vermiştir.

Emir Ahmet

Adana: 20 (A. A.) - Afgan emiri Nadir Şahin kardeşi emir Ahmet Han refakatında emir Aziz Han ve Hariciye Nazırı ve daha bir çok zevat olduğu halde dün Şama muvasalat etmişler ve Suriye, Beyrut konsoloslarımız tarafından istikbal edilmişlerdir. Emir Hazretleri bu gün Halebe gelecek salı veya çarşamba günü Türkiyeye müteveccihen Halepten hareket edecektir.

Çin - Japon işi

Pekin: 20 (A. A.) - Elli bin Japon askeri ve mühim Mançuri kuvvetleri yüz Japon tayyaresi ve bir çok tank yehal üzerine umumî taarruz emrini beklemektedir. 150 bin asker ve gönüllüden mürekkep Çin kuvvetleri ise müthiş bir tabii müdafea teşkil eden yehal tepeleri üzerinde mevzi almaktadır. Yehal şehrini Pekine bağlayan yegâne yol mühimmat taşıyan kamyon ve otomobillerle doludur. Doktorlar hastaneler tesis etmekle meşguldur. Şehirde büyük bir telaş hüküm sürmektedir. Her an Japon taarruzuna intizar ediliyor.

Umumî meclis

Üçüncü içtima

Vilâyet Umumî meclisi üçüncü içtimaını ikinci Reis Salim Beyin Riyasetinde Azadan Süleyman, Şevket, Kayiş Şevket, Tahir, Edip, Bahaeddin, Bedri, Müştak, Mehmet, Behçet ve Hasan Hilmi Beyler huzuriyle akteyledi.

Zaptı sabıkın kabul ve tasdikını müteakıp inhilâl eden Azalığa Mecidözünden gelen Mehmet Nafiz Beyin okunan mazbatasının kabul ve mumaileyhin meclise iştiraki, evrakı varideden 933 senesi Vilâyet Bütçesinin Bütçe, Dahiliye Vekili Şükrü Kaya Beyfendinin beyanı teşekkürü müş'ir telgrafnamei cevabilerinin Matbaaya, İdarei hususiye memuruna bir kâtip verilmesi, bekayadan borçluların yolda çalıştırılarak borçlarına mahsubu, bir tahsil memuru ilâvesi ve yahut yol parasının aidatla Maliye Tahsildarlarınıa yaptırılması hakkındaki İskilip kaymakamlığı tahriratının Bütçe, Tosyanın kargı nahiyesine merbut Ekzen ve Örencik köylerinin Osmancık kazasına bağlanmasına dair köy mazbatasının Osmancık Kaymakamlığının bu baptaki tahriratiyle tevhiden Dahiliye, dört köyün Alacaya bağlanması hakkındaki Alaca Kaymakamlığının tahriratının keza Dahiliye, İskilibin Şeyh Muhittin medresesi arsası dahilinde bulunan ve Dispanser olarak kullanılan binanın dahi satılması hakkındaki evrakın bütçe, satılması evvelki içtimada tekarrür eden Sungurludaki Maarife ait Kilise binasına pey vazeden belediyeden teminat akçası alınmadığı

– Devamı 2 inci sayfada –

Çorum Halkevi

Halkevimiz Şubatın « 24 » üne tesadüf eden Cuma günü saat « 15 » te Halk fırkasının büyük salonunda açılacaktır.

Açılma toplantısına hiç kimse hususi olarak davet edilmemiştir. Her istiyen vatandaş gelebilir. Ve her vatandaş geldikçe ayrı bir sevinç duyulur.

Şehir haberleri

Hilâliahmer

Senelik toplantı yapıldı ve yeni Heyet seçildi

Hilâliahmer Ceimyeti Çorum merkezi senelik toplantısını geçen Cuma günü saat 13 te Halk fırkası salonunda yaptı.

Merkez heyeti reisi Vali Cemal Beyfendi hasta oldukları için bu toplantıda bulunamadıklarından reisliği Mektupçu Salim Bey yaptılar. Salim bey, Hilâliahmerin yardımından ve bu cemiyetin hayırlı çalışmasından; bütün milletin bu cemiyete karşı göstereceği alâkanın ne kadar insanî ve vatani olduğundan bahis heyecanlı bir hitabe iradettiler.

Bundan sonra yokalama yapıldı Kayıtlı azadan 53 zatın geldiği anlaşılarak çalışılmağa başlandı. Mektupçu Salim bey birinci, Sıhhat ve İçtimai muavenet Müdürü M. Zühtü bey ikinci reisliğe seçildiler. Kâtiplik seçmesinde kazananlar Kayişzade Şevket ve başmuallim Şevket beylerdi.

İdare heyeti azasından bulunan muallim Şevket bey, bir senelik faaliyet raporunu okudu. Bu rapor kabul ve idare heyetine teşekkür edildi. Sonra yeni sene bütçesi üzerinde görüşüldü. Bazı yerleri tadil edilerek muvafık olduğu tastik edildi. Bundan sonra da yapılacak yardım esasatı hakkında görüşüldü. Eski merkez heyeti azasından çoğunun başka yerlere gittikleri için ayrıldıkları görülerek yeniden intihap yapılmasına karar verildi. Riyasetin teklifi üzerine yeni heyetin seçilmesi yapıldı.

Tombuşzade Nazmi (36), Matbaa Müdürü Mustafa (34), Doktor Pertev (34), Sıhhat Müdürü Zühtü (30), Evkaf Mü. Süleyman (27), Kayişzade Şevket (26), Müftü Tevfik (26), Şücaattinzade Salim (25), Doktor Şemsettin (24), Hastane başdoktoru Necmettin (24), Belediye reisi Şevket (24), Madenzade İhsan (23), Posta mü. Sani (22), Burhanzade Mustafa (18) Beyler yanlarındaki reyleri aldılar.

Meroğlu Eşref, Kavukçuzade Hayri beyler de (18) er rey almışlardı. Kura çekilerek azalığı Burhanzade kazandı.

Azadan Doktor Cevdet beyin teklifi üzerine Cümhur Reisimiz Gazi Hazretleri ile diğer İnkılâp büyüklerine karşı ayağa kalkılarak tazimat duyguları gösterildi. İçtima nihayet bulduğu vakit saat «19» u vuruyordu. Yeni merkez heyetine muvaffakiyetler dileriz.

Beşer sene

Hicabi beyle mutemet Ağır hapse mahkûm oldular

Vilâyetimiz Nafia dairesi fen memuru Hicabi beyle mutemet Halit efendi muhtelif suiistimal ve ihtilâs suçlarından dolayı mahkemeye verilmişlerdi.

Uzun zamandanberi devam eden muhakeme hitam bulmuş ve dün haklarında karar verilerek tebliğ edilmiştir. Bu karara göre suçlar Türk ceza kanununun 203 üncü maddesine uyduğundan her ikisine de beşer sene ağır hapis cezası verilmiştir. Yedikleri 5724 lira para kendilerinden alınarak hususî muhasebe veznesine ve takdiren alınacak beşer yüz lira maliye veznesine yatırılacaktır.

Ayrıca üçer sene de memuriyetten mahrumiyetlerine karar verilmiştir. Mahkûmlar bu kararı temyiz etmişlerdir.

Halkın işi ve muhtarlar

Hükûmet dairelerinde vesair müessesatta işi olan köylülerden istenilen ve köy muhtarlarından alınması lâzım gelen ilmühaber ve vesaik ile emlâk ve erazi alım ve satımı hakkında tapu idarelerine tevdi edilecek olan ilmühaberleri yazdırmak için iş sahibi köylülerin zorluk çektikleri ve bu yüzden de zarara uğradıkları haber alınmaktadır.

Köylülerin istiyecekleri ilmühaber ve saireyi tanzim ve tasdik etmek ihtiyar heyetlerinin asıl vazifelerindendir. Bu iş için icabeden yazıları yazmağa da köy kâtipleri mecburdur.

Köylünün işinin gerikalması ve zararına meydan verilmesi hiç bir suretle tecviz edilemez. Binaenaleyh halkın bu kabil vesaik ve ilmühaberini yazdırması için sıkıntı çekmelerine, fuzulî masraf yapmalarına lüzum yoktur.

Herkes kendi ihtiyar heyetine ve mıntaka köy kâtibine müracaat ederek lâzım olan vesikayı yaptırabilir. Bu hususta müşkilât görenler heman vilâyete şikâyet etmelidirler.

İskilip Kaymakamlığı

Vilâyetimiz İskilip kazası Kaymakamlığına Tire Kaymakamı Baha bey naklen tayin edilmiştir.

Rüştü Bey

Vilâyetimiz Merkez Malmüdürü Rüştü bey Ordu vilayeti Merkez Malmüdürlüğüne naklen tayin edilmiştir. Yerine Elâziz Merkez Malmüdürlüğünü yapan Ragıp bey gelecektir.

Umumî Meclis

– Başı birinci sayfada –

hakkındaki muameleli evrakın Bütçe, Evci, Manişar mektepleri için iki Muallim ve kabile ve hükûmet Doktoruna Belediyeden verilen ücretlerin muavenet olarak Belediyeye verilmesi ve Yozgat şosasının şehir dahilindeki kısmının Nafıaca tamiri ve şosa kenarına ağaç dikilerek muhafazası için tahsisat vazı ve 2000 lira belediyeye muavenet yapılması hakkındaki Alaca Kaymakamlığının tahriratının Bütçe, Tosya kazasının Kargı nahiyesine bağlı Köprübaşı, Çaykışla maa beközü, Tekkeşin köylerinin Osmancığa raptı hakkındaki İdare heyetinden gelen evrakın Dahiliye Encümenlerine havaleleri kararlaştırıldıktan sonra Şubatın 15 inci Çarşamba günü içtima edilmek üzre celseye nihayet verildi.

Dördüncü içtima

Umumî meclis şubatın 15 inci Çarşamba günü Reis Vali Ali Cemal Beyfendinin Riyasetinde Aza Salim, Süleyman, Davut Şevkek, Tahir, Edip, Bahattin, Hasan, Nurettin, Bedri, Müştak, Mehmet Nafız, Mehmet, Behçet, Hasan Hilmi beyler huzuriyle dördüncü içtimaını akdeyledi.

Zaptı sabıkın aynen ve müttefikan kabulünü müteakip okunan evrakı varideden kâğıdı verilmek şartile Matbaada Alaya ait evrakın meccanen tabını havi 38 inci Alay Kumandanlığının müzekkeresinin bütçe köylerinin Mecidözünden ayrılarak Alaca yahut Çorum merkez kazasına bağlanmalarını muhtevi Mecidözünün Çikhasan, Koyunoğlu, Mazıbaşı ve Meyanasultan köy hey'eti ihtiyariyelerinin istidalariyle Alacaya bağlanmalarının muvafık olacağı mutaleasını ihtiva eden Mecidözü Kaymakamlığı tahriratının Alaca Kaymakamlığının bu köylerin Alacaya bağlanmaları hakkında Dahiliye encümeninde mevcut tahriratla tevhiden tetkik edilmek üzre Dahiliye encümenlerine, Tosya kazasının Köprübaşı, Çaykışla maa Bekozü, Tekkeşin, Ekzen, Örencik köylerinin Osmancığa bağlanmaları hakkında Dahiliye encümeninin tensibi veçhile evvelemirde İdare hey'etinin mutaleasının istifsarı ve Avlağı Nahiyesi isminin Zeytüne tebdilinde bir sebep görülmediğinden isminin kemakân Avlağı Nahiyesi olarak ipkası kararlaştırıldıktan sonra Şubatın 19 uncu pazar günü saat 15 de toplanmak üzre celseye nihayet verildi.

Dil köşesi

Başlangıç

Kendi göklerinde yalnız kendi Bayrağının dalgalanmasına alışık olan Türk, topraklarında kendi çocuklarından başkalarının doğmasını çekemedi. Yurdun kızıl saçlı bekçisi, her tepede Türk bayrağını, her adımda Türk hızını, her çocukta Türk soluğunu görüp sesledikten sonra içezintisinden kurtulduk. Ama üzüntüden büsbütün sıyrıla bilmemiz için kendi kafamızla kendi kendimize düşünmemiz gerekti. Başlarında örülen örümcek ağlarına «taç» süsü veren Vahdettinler soyunu uzaklaştırdık. Kendi başımızla düşünmeyi öğrendikten sonra kendi ağzımızla konuşmak istedik. İstedik ki kendi ağzımızda dolaşan, kendi dilimiz, öz Türkçemiz olsun.

Şimdi her Türk, içinin bütün isteği, gönlünün bütün dileğiyle Türk yurdunda yalnız Türk dilinin ses vermesi için uğraşmaya and içti. Bu çabalayış, tıpkı öbürleri gibi, bizi en erişilmez sonlara götürecek ve dilimize karışan yabancı karanlıkları üzerine apaydınlık bir gün doğduracak. Buna en çok inanıyorum. Ortaya çıkarmaya çalıştığımızın ne olduğunu anlayarak düşünürsek topraktan, yaşamaktan aldığımız hızı az göreceğiz ve güneşin fırıldağını şaşkına döndüren bir çabıklıkla ileri atılacağız. Geç olsun da güç olmasın.. diyenlerimiz hep güç olsun tek geç kalmasın diye düşünecekler.

Ortaya çıkarmaya çabaladığımız öz Türkçedir.

Bu, koskoca bir Türk dünbilliğine söz söyletmek demektir. Her hangi bir yazıyı yazarken azıcık duraklamayı göze almak az günde öz Türkçe ile konuşabilmeği eldeettirir.

Biz, gazetenin bu köşesinde okurlarımız için yalnız Türkçe sözlerle yazılmış bir yazılar hazırlayacağız,

M. M.

Caddeler güzelleşiyor

Mahallenin muhtarı Riza efendinin teşviki ile Mahmudiye mahallesinde Albayrak caddesi üstünde oturan halk, iki tarafına çam ağacı dikmek suretiyle caddeyi güzelleştirmişlerdir. Ağaçların kurumaması için bütün mahalleli çalışıyor.

Diğer mahalleler halkının da belediyenin reyini alarak böylece şehri güzelleştirecek işler yapmaları beklenir.

Çiftçiler Rehberi

Tercüme eden : Bedri

645 Numaralı nushadan devam

Çünkü: toprağa verilen gübreden ve sürülmekle çevrilen anızdaki nebat artıklarından, nebatlar için gıda hazırlıyan, topraktaki bakterilerdir.

Toprağı işlemedeki maksada nasıl ulaşılır?

1 - Toprağı alt üst etmek ve kabartmak suretile sürmekle.

2 - Tırmıklama ile yani toprağı kabartmakla.

3 - Merdaneleme ile yani toprağı bastırmakla.

Küçük çiftçinin hangi ziraat aletlerine ihtiyacı vardır?

Yapılmakta olan ziraat aletleri pek muhteliftir. Muhtelif ziraat aletleri bulunan çiftçi «içlerinde hepsine ihtiyaç olmamakla beraber» her ziraat işini daha mükemmel ve çabuk görür. Anlayışlı ve çalışkan çiftçiler, basit ziraat aletleriyle de nebatlar için toprağı iyi hazırlayabilirler. Zaten küçük çiftçi en az müsait zamanlarını da tarlasında geçireceği için, çok alet bulundurmalıdır. Küçük çiftçinin mutlak bulundurması lazımolan ziraat aletleri şunlardır: iyi pulluk, çalı sürgüsü, demir tırmık ve merdane dir.

İyi pulluk nasıl olmalıdır?

Büyük çifliklerde muhtelif pulluklar bulundurulur. Bunların içerisinde hafifleri, ağırları ve müteaddit demirlileri bulunur. Küçük çiftçinin bu pullukların hepsinden bulundurmasına imkân yoktur. O ancak ahval ve şeraitine en uyğyn olanını ve en iyi iş görebileceğini ümit ettiği pulluğu tedarik etmelidir.

Hafif «kumlu» topraklara ağaç oklu pulluklar elverişlidir. Sert topraklarda ise demir pulluk iyi iş görür.

Pulluğun ağırlığı hakkında, çiftçi yanlış kanaat edinmemelidir. Hafif pulluk demek, bir çocuğun bile onu yerinden kaldırıp bir arabaya atabileceği pulluk demek değildir. Ancak: hayvanın hafriyat esnasında kolaylıkla çekebileceği pulluk hafif sayılır.

Derinlik ve genişlik nazımları iyi tanzimedilmiş ve doğru çizgi açabilecek surette toprağa tesbitedilmiş bir demir pulluk, ağaç oklu pulluktan daha hafif olup, emin iş görür ve daha çok dayanır. Küçük çiftçi için demirden yapılmış hafif, fennî pulluklar tavsiye olunmaktadır. Bununlaberaber, sert toprak için uzun kulaklı, iyi çeviren; hafif toprak için de kısa kulaklı, iyi kabartan pulluk ister.

Pulluk ne zaman iyi iş görür

Açtığı çizgide ot bırakmaz, kestiği toprak parçasını «çizginin kenarıyle altkısmını düz kesmek şartiyle» iyi çevirir, ve kabartırsa o pulluk iyi iş görüyor demir. Kullanılan pulluk nekadar iyi olursa olsun, maksada uygun iş görebilmek için, mutlaka toprakta yetişecek kadar rutubet bulunmalıdır. Yani toprak tava gelmiş olmalıdır.

Killi toprakları çamurlu zamanlarda sürecek olursak, sürme işi çok bozuk olur; çıkan yaş tezekler, kuruduğunda gayet zor ufaltılır. Kumlu toprak böyle değildir. Rutubetli zamanlarda da sürülebilir. Çünkü çıkacak tezekler, kururken kendiliğinden dağılır. Kurumuş ve bastırılmış toprak, pulluğu kabuletmez.

Kumlu toprağı ise kurak bir zemanda sürmek doğru değildir. Çünkü: arzu edildiğinden daha çok kabarır.

Toprağı nekadar derin sürmeliyiz

Sürmenin derinliği; toprağa, havanın haline ve varılacak maksada bağlıdır. Anız bozmada, toprağın en sathî kısmını kabartmak maksada uygun geldiğinden «elden geldiği kadar» sürmenin derinliği beş santimetreyi geçmemelidir.

Sonbahardaki derin sürmede ise toprağınızın tabiatına ve koşum hayvanlarımızın kuvvetine göre pulluğu derinden yürütmeliyiz. Derinlik enaşağı yirmi yirmibeş santim olmalıdır.

Çiftlik gübresini kumlu topraklarda oniki - onbeş, killi, sert topraklarda ise on - oniki cm. derinlikte gömmek maksada en uygun bir şakildir.

Ekime yakın günlerde toprağı on - onbeş cm. den derin sürmemeliyiz.

Toprağı kaç defa sürmeliyiz

Son sürmenin tesirinin azalmasına, toprağın bastırılmış olmasına ve üzerindeki zararlı otların çokluğuna göre sürmeyi tazelemelidir. Sürme işinde az çalışmak kadar çok çalışmak ta zararlıdır. Çünkü: maksat, toprağı tavında sürmek ve kemâle getirmektir.

Kemâle gelen toprak, kabarmış olur; Üzerinde yürürken sünger hissini verir. Toprakla besleyici gıdalar nebatlar tarafından kolaylıkla alına bilecek haldedirler.

– Sonu dördüncü sayfada –

Hikâye

Çamaşırcının oğlu

Yazan: M. M.

– 3 –

- Annesi gittikten sonra gece bakamadığı derslerile biraz uğraşmak istedi. Sonra, daha sonra pardüsüsünü giyerek mektebin yolunu tuttu. Artık omuzları içine çekilmiyor, sırtı üşümüyordu. Fakat ilk tesadüf ettiği iki arkadaşından biri, diğerine Cihadı göstererek :

— Çamaşırcının oğluna bak ... dedi. yine şıklaşmış !.. diğeri buna :

— Kolların biçimi pek enfes ... diye bir ilâve yaptı. Bunları Cihat duysun diye yüksek sesle söylemişlerdi.

Ne zararı olabilirdi ?. Kolları yamalı, pardüsüsü eski idi. Babaları bulunanlar, babaları zengin olanlar bu eski pardüsüyü beğenmiyorlardı. Fakat ne olurdu, çamaşırcının oğlunun şıklığı mevzubahs olurken anneciğinin acıyan parmaklarile ıstırap çeke çeke yamadığı kollarla da alay edilmeseydi ? ...

Ah Anneciği, ah anneciğinin yıpranmış katılaşmış elleri .. Şimdi bu eller kimbilir yine hangi lekeyi temizlemek için hırpalanıyorlardı. Cihat, annesini kurtaracaktı. Bu fikir, ince yüzüne ince bir şekil verdi ve bütün sınıfın titriyerek girdiği ilk dersten gülerek çıktı.

: — :

Bu, galiba beşinci tesadüftü. Cihat, acır gibi bakan bu kumral gözleri bir daha görmek istemiyordu. 'Kısalmış pantalonunun dizindeki yamayı görür görmez, utandırmamak için başka tarafa bakıyor görünen kızdan nedense çok çekiniyordu. Münireyi Orta mektepten beri tanırdı. Zeki, şen ve güzel bir kızdı. Orta tahsilini bitirir bitirmez eve dönmüştü.

: — :

Son senenin son imtihanı bitti. Çamaşırcının Lise mezunu olan oğlu artık meslek arkasında koşacak, yepyeni bir hayatın adamı olacaktı.

Ana oğul başbaşa vererek uzun uzun düşündüler. Cihat istiyorduki baş başa verdikleri zamanlar Münire de yanlarında olsun. Fakat bu mümkün olmuyordu. Cihat onu evine getirmek değil ona görünmemek için yollarını uzatmaktan çekinmiyordu. Ya Cihadın tamtakır evini görürse ... Cihadın kıyafetini bir gence yakıştırmayı verirse ? ....

Cihat Tayyareci olmayı tercih etmiş, buna razı olmıyan annesini bunun bir otobobile binmekten daha tehlikesiz, daha emniyetli olduğuna inandırmıştı. Daha bir sene, Cihada göre daha bir sene bu sıkıntı devam edecekti. Hele o bir tayyareci olsun. Havalara çıksın ve göklerde dolaşsın ....

: — :

Bir buçuk sene sonra Cihadın sıfatı oldu : Tayyareci Cihat bey...

Çamaşırcının oğlu :

— Cihat bey

diye seslenenlere cevap veriyordu artık. Gözyaşları, karagün dostudurlar. Vaktile yorganını başına çektiği zaman gizli gizli ağlıyan anne; Tayyareci Cihat beyin valdesi olmuştu artık. Komşu evlerin yaşlı başlı kadınları incecik annenin etrafından ayrılmaz oldular. Genç kızlar, günlerini Ayşe hanımın evinde geçirmeyi tercih ederlerdi. Bunların arasında narin, temiz bakışlı inci dişli bir kızcağız vardı : Münire ... Cihad'a yolunu değiştirten Münire ... Cihad'ı görmek için yolunda bekliyen Münire !..

: - :

Cihat Tayyareci olduktan sonra Münirenin bulunduğu yerden ayrılmağa mecbur oldu. Genç tayyareci işinin başında, vazifesinin olduğu yerde kalıyordu. Ayşe hanım da Cihadın bulunduğu şehire gitmeli idi. Cihadın, gözünden kaçmak, görünmemek istediği kız ne olacaktı ?.. Cihat bunu uzun uzun düşündü. Münireyi de beraber götürmek, Münireyi de kendi evlerinin etmek mümkündü. Fakat Cihat, yeni tayyareci Cihat bey henüz bu vaziyette olmadığını biliyordu. Annesini Münirenin bulunduğu kasabadan uzaklaştırmamak için bahaneler buldu ve razı etti.

Cihat Annesini, Münireyi ... çekinerek, korkarak, titreyerek sevdiği Münireyi ... bırakarak vazifesinin bulunduğu şehre gideli dört ay olmuştu ... Genç tayyareci bu kısa müddet içinde arkadaşlarının gıptasını, kim bilir belkide hasedini celbedecek kadar tanınmıştı. Cihadı hiç görmemiş olanlar, tayyaresini bilirlerdi. Ne vakit bir motör gürültüsü işitilse, ne vakit göklerden gelen bir hışırtı duyulsa yukarılara dikilen gözler bunu çıkaranın Cihadın tayyaresi olup olmadığını söyliyebilirlerdi. Cihat bir tayyareci olmuştu, parmakla gösterilen tayyareci ...

- Sonu var -

Suret

Son zamanlarda resmî binalarda zuhureden yangınlar kayde şayan derecede çoğalmıştır. Yangınların bilhassa kış mevsiminde ekseriya kayitsizlikten ve dikkatsizlikten tevellüt ettiği görülüyor.

Sebep ve saikleri ne olursa olsun Hükûmet konaklarının ve resmî binaların ve evrak ve kuyudatın yanmasının manevî mesuliyeti; husule getirdiği telâfisi gayri mümkin zararlar itibarile idare âmirlerine teveccüh etmektedir. Onun için badema resmî binalarda yangın vukuuna meydan verilmemek üzere yerlere sigara attırılmaması, sobaların, soba borularının ve bacaların sık sık temizlettirilmesi ve kontrolu ve odacıların bu hususiaki vazifelerinde son dereceye kadar dikkatli bulunmalarının temini ve buna mümasil yangın vukuuna mani tetbirlerin mahallî müddei umumileri ve devair rüesası ile birlikte tetkik ve tanzimi Dahiliye Vekâleti Celilesinin 31 - 1 - 933 tarih ve 324 sayılı tahriratile bildirilmiştir.

Çiftçiler rehberi

— Başı üçüncü sayfada —

Toprağın bu hali nebatların intaşına ve büyümelerine yarar.

Toprağın kemale getirilmesi, terkibine, havanın haline ve üzerinde en son yetiştirilen nebata göre az veya bir kaç defa sürülmekle olur. Mahsul tarladan kalkar kalkmaz, anız mutlaka bozulmalı, sürülmelidir. Erken yetişip, kaldırılan nebatlardan sonra ve sonbaharda toprak birdaha sürülmelidir. Ekilmemiş tarlaları «Nadas» ta son baharda derince sürmek lâzımdır.

Bundan başka, toprağın sürülmeğe olan ihtiyacını vaziyet gösterir. Sonbaharda ekilecek nebatlar için toprağı yazdan derin sürmek icabedeceği gibi, gübrelemede de bunu göz önünde bulundurmalıdır.

Sürme için şunu da söylemek isterizki: Ekime yakın zamanlarda da toprağı sürmekteyiz. Halbuki elden geldiği kadar ekime yakın tırmıklama ile iktifa edilmeli Çünkü: Tırmıkla da çabuk ve daha iyi iş görülür.

Sürme ile rutubet kaybedilerek toprak kurumaya yüz tuttuğu içindirki, ilkbaharda toprağı sürmek asla caiz değildir. Bununla beraber ekim için de tarlayı tırmıkla hazırlamak lâzımdır.

— Son —

Suret

İstanbul Belediyesince tap ve neşredilmiş olan küçük Mecellei umuru Belediyenin 448 inci sahifesinin aşağı kısmında münderiç fıkrada, maddenin aslında mevcut « işbu menfaati umumiye kararları kabili istinaf ve temyiz değildir. » Fıkrasının tay edildiği hakkında sehven dercedilen kayit dolayısile keyfiyet bazı vilâyetlerden istizan olunmaktadır.

Büyük Millet Meclisince neşredilen kavanin mecmuasının ikinci cildinin 214 üncü sahifesinde münderiç ve yeniden istimlâk kanunu muvakkatenin ikinci maddesinin tadili hakkındaki 14 Şubat 340 tarihli ve 413 sayılı kanunun aslında bu fıkra mevcuttur. Tay edilmemiş olduğu Dahiliye Vekâleti Celilesinin 4 - 2 - 933 tarih ve 130 za 16 Nolu tahriratile bildirilmiştir.

İlân ve Abone

Matbaa ve gazete işleri için Müdürlüğe, yazı işleri için Muharrirliğe müracaat edilir.

GAZETENİN SENELİĞİ

Çorum için 175 kuruş
Köyler « 150 «
Dışarı « 200 «

İlânın satırı - 10 - kuruş
Günü geçen gazete - 5 - «
Ayı « « - 25 - «

Matbaamız hertürlü tabiye işlerini ucuz ve beğenilecek bir halda yapar.

Ülkü çıktı

Halkevleri neşriyatı arasında mühim bir yer tutacak olan ve ismi Gazi Hazretleri tarafından bulunan « Ülkü » mecmuasının birinci sayısını teşkileden Şubat nushası çıkmıştır. Cidden nefis bir kapak içinde ve çok faydalı münderecat ile çıkan bu mecmua bizi büyük ümitlere düşürdü.

« Ülkü » arkadaşımızı kutlular ve bütün okuyucularımıza derin bir itimat ve emniyetle tavsiye ederiz.

Çığır Mecmuası

Ankarada « Çığır » isminde aylık bir mecmua çıkmağa başlamıştır. Bu gençlik, fikir ve sanat mecmuasının uzun ömürlü olmasını diler, okurlarımıza tavsiye ederiz.

Öküz hırsızlığı

Halil oğlu Mustafanın öküzü çalınmış ve bundan haberdar olan Hatap jandarma kara kolu çalınan öküzü Hatapbuğazı - Kürebeli arasında çalanlarla birlikte ele geçirmiştir. Öküz hırsızı olan Mehmet Ali ile Ali Adliyeye verilmiştir.

Bacadan bakınca !..

Seyfe köyünde Tevfik oğlu Durmuş ile kardeşi Cemal, evlerinin damı üstündeki bacadan içeriyi gözetliyen Salâhattin kâhyanın oğlu Sipahiyi sol böğründen kama ile yaralamışlardır. Vilâyet hastanesine kaldırılmakta olan yaralı ölmüştür. Durmuş ile Cemal jandarmalarımız tarafından yakalanmışlardır.

Çorum Sulh Mahkemesinden

Çorumun Çiriş mahallesinden Çıbıkçı oğullarından Ali Osman oğlu On yaşında İrfanın Veli ve mansup vasisi olmadığından küçüğün muvafakatiyle kendisine biraderi Sıddığın İrfana vasi tayin edilmiş olduğu ilân olunur.

İskilip Kaymakamlığından :

Kazanın Yenice köyü ihtiyar heyetine ait resmi mühür kazaen kaybolmuştur. Yenisi yazdırılacağından eskisinin hükmü olmadığı ilân olunur.

Çorum icra dairesinden :

Nafakadan borçlu Tekkeli oğlu Hamdinin gayri menkulünün haczine karar verilerek borçlunun tapuca uhdesinde kayitli fitne bağlarında şarkan kirişçi oğlu Apiş bağı şimalen çay cenuben Burhan zade Talip garben Hacı ibiş oğlu Hacı Ali ve sahibi senet bağlarile mahdut, Tasarruf kanunundan evvel zemini arzı miri, kürumu mülk 4 dönüm miktarında bir kıta bağ. Ve yine orada şarkan sahibi senet bağı şimalen Kız Osman oğlu Nuri garben Demirci sais Mustafa usta ve terzi Bekir oğlu Emin cenuben Hacı ibiş oğlu Hacı Ali bağlarile mahdut kezalik bir dönüm bağ ki iki kıt'ada 64 sehimde 14 sehmine malik ve bu suretle mukayyet olup hissedarlar arasında rizaen ifraz muamelesi yapılarak halı hazır hududu şarkan ve cenuben Hacı ibiş nam Tekkeli oğlu İbrahim ve Mehmet garben Karaca oğlu şimalen Işılak oğlu Nuri kerimesi bağlarile mahdut 19 karık bir ve yine şarkan sahibi senet şimalen Hacı ibiş oğlu İbrahim cenuben Badak oğlu Yusuf garben Hacı ibiş oğlu Hacı ağa vereseleri bağlarile mahdut 13 karıklık ta bir ki cemaı 32 karık bağa malik ve mutasarrıf olup 19 karıklık bağ 100 lira, 13 karıklık bağa 75 lira kıymetinde olduğu ve yine kasaba çarşısında dikiciler arastasında 64 sehimde 14 sehim itibarile canibi yemini Seydi oğlu İsmail dükkânı yesarı Defterdar camii şerifinin vakıf dükkanı arkası Köşker oğlu Emin dükkânı önü yol ile mahdut ve içerisinde Tekkeli olğu Mehmet icarla oturduğu dükkân olup 200 lira kıymetinde 22 - 3 - 933 çarşanba günü saat 15 te ihalesi yapılacağı ve bu bapta satış şartnamesinin 10 - 3 - 933 tarihinden itibaren herkese açık bulundurulacağı talip olanların da muhammen bedelleri olan 175 lira bağın ve 200 lira da dükkânın olup yüzde yedi buçuk pey akçası ile icra dairesine muracaatları, yapılan artırmada verilen pey muhammen bedelin yüzde yetmişbeşini bulmadığı takdirde son artıranın verdiği pey baki kalmak şartile 15 gün müddetle ikinci artırma yapılaçağı ve işbu gayri menkulde hak ve alâkası olanların da ilândan itibaren 20 gün içerisinde evrakı müsbitelerile icra dairesine muracaatları aksi takdirde hakları tapu sicillince mukayyet olmadıkça paylaşmadan hariç kalacakları ilân olunur.

Havacılık ve Spor Mecmuası

En son 39 uncu sayısı Millî Tayyareciliğimiz ve eski hava kahramanlarımızın hatıralarına ait güzel yazı, resim ve vesikalarla çıktı. İstanbul, İzmir ve Ankara sporuna ait yazılar her sporcuyu alâkadar edecek kıymettedir. Mecmua bundan başka Umumî harpte Kızıl Alman Şövalyesi Rithofen'in maceralarını bu sayıdan itibaren tefrikaya başlamıştır. Isparta Meb'usu Kemal Turan Beyin (Ankarada bir gece) başlıklı Millî mücadele günlerine ait bir hatırasını mutlaka okumalısınız.

KURULUŞ TARİHİ : 1921

İDARE YERİ

Buğday pazarı yanında vilâyet matbaası

ÇORUM

— Çarşamba günleri çıkar vilâyet gazetesi —

YIL : 11 — No. 649

ÇARŞAMBA

1 - Mart - 1933
Nushası -3- kuruş

ÇORUM HALKEVİ

Cuma günü binlerce halkın iştiraki ve sevinci içinde açıldı

Cuma günü Çorum « Halkevi » açıldı. Açılma merasiminin gün ve saati hakkında daha evvelden yapılan hazırlık ve vilâyet tarafından bu millî mesele için gösterilen alâka, bütün Halkın bu işten haberdar olmasını temin etmişti.

Halk fırkasının büyük salonu tıkanmış dolu idi. Salondaki büyük soba kaldırılmış ve pencereler açılmış olduğu halde sıcaktan terleniyordu. Evvelce seçilmiş olan hazırlık komitesi, salonu halılar, tablo ve fotoğraflar, Yerli dokuma işler, Bayraklarla süslemişti. Saat birden itibaren gelmeğe başlıyan halk, salonu doldurup taşmıştı. Binanın diğer odaları da açıldığı halda yene sığmak mümkün olmuyordu..

Daha sonra gelenler Pazaryerini doldurmağa başladı. Hava Güneşli ve ortalık kuru olduğundan çok geçmeden Pazaryeri de doldu.

Gelenlere Cümhuriyet Halk Fırkasl tarafından üzüm ve fındık ikram ediliyordu.

Saat 2, 30 da Halkevlerine gösterilecek alâka hakkında resmî ve hususi dairelerle müessesatı milliyeye, muhtarlara karşı çok ciddî ve dikkate şayan bir tamim neşretmiş olan Vali Ali Cemal Beyfendi toplantı salonuna geldiler.

Salona sığılmadığı için dışta kalmış olan halk, gerilen sabrı ile saat kulesine göz dikmişti:

— Saat « 15 » e gelse... Diyorlardı.

***

Şehir saatinin parlak kadranı üstündeki kocaman akrep bir dafa düşünce tokmak kalktı.. üç kere kalkıp indi.

İstanbul radyosunda Mesut Cemil Beyin sesi geldi. Ankara Halkevinde verilecek nutukların hatiplerini söyledi.

Biraz sonra Orkestıradan İstiklâl marşını dinledik. Bütün Halkevlerinde olduğu gibi evimizin salonunu dolduranlar, koridorlarda diz çökmüş ve meydanda oturacak yer bulmuş olanlar da ayakta idiler.

Biraz sonra Ankara Halkevi salonunda yükselen alkış; bize de geldi, anladıkki Başvekil İsmet paşa Hazretleri kürsüye çıkıyorlar, Salonumuzdan da bir alkış koptu... Radyomuz nutku hiç arızasız nakletti.

Başvekil Hz. Nutku:

Ankara 25 (A. A.) - Halkevlerinin kuruluşunun yıl dönümünü ve yeniden yirmi bir halkevinin açılması başta B. M. M. Reisi bulunduğu halda Vekiller heyetinin ve Süferanın ve kalabalık bir halk kütlesinin iştirakiyle kutlulanmıştır. Bu münasebetle bir nutuk irat eden

Cevaplar

Çorum halkevinin açılma merasimi dolayısıyla ve kongra vesilesile çekilen hürmet ve tazimat telgraflarına Büyük millet meclisi Reisi Kâzım ve Başvekil İsmet Paşalar tarafından aşağıdaki cevaplar gönderilmiştir.

Ç : Halkevi reisliğine

Halkevinin açılması münasebetiyle hakkımda izharolunan samimi duygulara teşekkür ederim.

B. M. M. Reisi
KÂZIM

Ç : C. H. F. Kongre reisi M. Hilmi bey ef.

Kongrayı sevgi ile selâmlar, hakkımda gösterilen duygulara teşekkür ederim.

Başvekil
İSMET

Başvekil İsmet paşa hazretleri Halkevlerinin adının delâlet ettiği gibi halkın külfetsizce ve yüksek gayeler için toplanmasını temin eden ve vatandaşların memleket ve millet işlerini ve bilhassa milletin yüksek kültür işlerinini düşündükleri gibi zahmetsizce konuşabilecekleri bir yer olduğunu söylemiş ve halkevlerinin bir seneye varan hayatındaki tecrübe kendisine verilmiş olan kıymetteki isabeti gösterdiğini ilâve eylemiştir. Halkevlerinin bu yolda mesailerindeki muvaffakıyeti memnuniyetle müşahede edilmekte olduğunu ehemmiyetle kaydeden Başvekil paşa demiştirki:

Halkevinde millî ve içtimaî hayatın temelleri terbiye suretinde, tedris suretinde konuşma suretinde mütemadi kurulmalıdır. Bunu iltizam ediyoruz. C. H. F. Halkevleri vasıtasiyle memleket içinde takibettiği kültür politikası bu vasıta ile ilmî ve fennî ve güzel san'atları yaymak bu memleketin siyaseti iktisadiyatı hakkında en yeni ve en doğru malumatı ortaya dökmektir.

Başvekil nutuklarında güzel sanatlara karşı muhabbetin her vesileden istifade edilerek milletin her tabakasına yayıp öğretilmesi lâzım geldiği noktasında bilhassa tevakkuf etmiş ve cemiyetimiz İlme, fenne istinat eden güzel san'atlara meclup olan milliyetçi, ilerleyici bir cemiyettir ve böyle olmalıdır. İlim ve fen kadar güzel sanatlarında cemiyet içinde birinci itibar derecesinde göstermek tatbik etmek halkevlerinin başlıca vazifelerindendir demiştir.

C. H. Fırkasının Cümhuriyetçi, milliyetçi, İnkılâpçı, Devletçi politikasının bu memleketin halinde inkişafı, emniyeti temin eden geleceğine en büyük kudreti ve en yüksek itibarı temin edecek olan bir proğram olduğunu ve bu proğramın üzerinde akan gösterişli şeyler olmadığını ehemmiyetle kaydeden Başvekil paşa halk Fırkası politikasını diğer her hangi bir politikadan ayırt eden noktanın içinde bulunulan muğlak beynelmilel ve milli karışık meselelerin içinden çıkmak için aldatıcı sözler ve mübalağalı vaitler yerine bilakis mahrumiyet isteyen çalışmak isteyen vazifelerin istenilmesi olduğunu söylemiş ve demiştirki: biz muharebe meydanında bulunan o adamlarızki muvaffakiyet kazanmak için birbirimize can vermek lâzım geldiğini söyleriz. Eğer muharebe meydanında bulunan bir adam muzafferiyeti kazanmak için bilakis dua etmek şu veya bu tarzda kendini avutmak lâzımgeldiğini söylerse memleketi belâya sokar. Biz vatandaş vazifelerini iyi yürekle ve fedakârlıklar ifasını daima ehemmiyetli tutacağız.

Halkevlerinin ifa ettikleri büyük vazifelere temas eden Başvekil paşa bu evlerin her şeyden istifade ederek hiç bir siyasî kayit aranmaksızın her vatandaşı geniş mikyasta müstefit etmek için çalışıldığına işaret etmiş ve demiştirki:

Dünyanın hali sükûneti ve ufukları her türlü bulutlardan azade tutan istikametlere gitmiyor.Türk milleti Türk siyaseti ne kadar dikkatli ve ne kadar beynelmilel gailelerin çıkmasını arzu eden bir zihniyette ve istikamette olursa olsun bütün ihtimaller üzerinde kâfi geleceğini zannetmek imkânı yoktur.

Arkadaşlar; azami derecede gayret ve hüsnü niyet ve sulh havası içinde ilerlemek ve inkişaf etmesine çalışmak bizim politikamızın temelidir. Ama her hangi bir fırtına zuhur ederse etsin meydana çıkınca her vasıtadan evvel bir kuvvet, metanet ve her türlü mukavemet vasıtası olarak tuttuğumuz nokta Türk milleti içinde birbirimize dayanarak gösterilcekitir.

Başvekil paşa bu itibarla Halkevlerine verilmekte olan ehemmiyet üzerinde tevakkuf etmiş ve silâh kuvvetinden her türlü cebir ve madde kuvvetinden daha müessir olan noktanın Halkevleri gibi müesseseler fikirleriyle bütün millet içinde millî hayatın kazanacağı beraberlik, yükseklik ve sağlamlık olduğunu ve bunun her silâhtan üstün bulunduğunu söylemiş ve demiştirki: Geçmişte olduğu gibi her vakıt ve her hangi bir yarın da yene bir çok çetin imtihanlar vermeye muztar kalırsak - ki biz o imtihanları her gün vermeye hazırız. - O günde başlıca güveneceğimiz kuvvet bütün miletin ideal için gösterdiği gibi yene göstereceği birlik kuvvetidir.

Cenup vilâyetlerinin bir kısmında yaptıkları son seyahat-

ları esnasındaki tetkiklerinde halkevlerinin faaliyetleri etrafındaki müşahedelerinden memnuniyetle bahsetmiş ve burada demiştirki: bir çok yerlerde vesaitin tedarikinde müşkilâta tesadüf edildiğini gördüm. Size halkevleri için söyliyeceğim sözlerin bütün halkevlerinde işitilmesini arzu ederim. halkevlerinin muntazam çalışması için birinci şart malî noktai nazardan vaziyetlerinin muntazam olmasıdır. Vesaitin çeşidi geniş olması meselesi ikinci derecededir. her şeyden evvel bir defa bütçe denilen şeyin halkevinde mütevazi dahi olsa mütevazin ve muntazam olması lâzımdır. Bütçede muvazenenin büyük mikyasta olduğu gibi küçük mikyasta da insana vehleten vereceği mana eğer miktarı az ise lazım gelen bir çok vasıtalardan mahrum kalmak manasıdır. halkevleri muhtaç oldukları vesait ile mütenasip paraları olmadığı zeman ne kadar varsa ona göre bütçe yapmasını tercih etmelidir. çünki bu nihayet bir toplantıdır ve maksat burada bir takım vatandaşların bildiklerini, yapabildiklerini diğerlerine anlatmasıdır. Biz vatanımız olmasa dahi bir tarlanın ortasında toplanıp yene birbirimizle bağırarak konuşabiliriz. Mesele süste değil müşkilât esasında fikrinde ve cevherindedir.

Devamlı alkışlar arasında kürsü den inen Başvekil Pş. Hz. hitabet yerini Necip Ali beye bıraktı.

Necip Ali beyin nutku

Necip Ali bey bu nutkunda Halkevleri açılış gününün Lozan zaferi, Cümhuriyet ilânı gibi Türk milletinin hatırasında ebediyete hakkedilecek aziz günlerden biri olduğunu işaret ederek demiştirki: beynelmilel medeniyet dünyasında harsî kudreti inkılapçı ruhu medeni varlığı yüksek teşkilatı itibarile bütün milletlerin önünde yürüyecek olan gelecek yılların ve asırların Türk milleti, bu günü ihtimalki yene bu kürsüden daha çok büyük ihtifallerle kutlulayacağını gözümle görür gibi oluyorum. Necip bey (Erzurum) kongrasile başlayan büyük inkilap hareketinin bir tarihçesini yapmış ve bu inkılapların inkılap münkirlerinin dediği gibi her hangi bir hissin fevri ihtilâlinden doğmuş ölçüsüz bir hareket olmadığını inkılapların yaşanılan hayatın mevcut içtimaî şartların içtimaî bünyeyi tatmin edememeğe başladığı zemandan doğan yeni bir aksülamel kudreti olduğunu söylemiş ve demiştir ki:

Dünyanın en yeni ilmi telakkilerine göre yapılan teşkilatı esasiye kanunumuzla ve yine dünyanın en yeni hukukî zihniyetlerinin ifadesi olan kanunu medenimizi bu yeni ihtiyaçlara cevap vermek için yaptık.

Necip Ali bey bu gün memleketin hür ve temiz havasını koklayarak yetişen vatanperver ve milliyetçi Türk gençliğini inkılâbın geniş manasını hür bir görüşle anlıyacaklarından şüpe etmediğini kaydederek bütün bu işler aziz Şefleri tarafından büyük bir meharetle sevk ve idare edilip yapıldıktan sonra kalan yalnız birşey vardı oda kendimizi yaymak demiştir. İşte bu müessesemizle bu büyük işi başarmak istiyoruz bizim görüşümüze göre her milletin beynelmilel medeniyet âlemindeki kiymeti o milletin kültür kuvvetinin derecesile mepsuten mütenasiptir. Kültürü yüksek olmıyan milletin medeniyetini her hangi bir safhasında kültürü yüksek olan milletlerle mukayese etmeğe asla imkân yoktur. Habeşistan ile Almanya Tibet ile İngiltere arasındaki fark bizce makineleşmek ve el sanayii safhasından ziyade kültür farklarile ölçülür, bize göre ileri kültür ileri teknikten değil ileri teknik ileri kültürden doğar. Biz bu meseleyi tarihten aldığımız yüzlerce misallarla isbat ediyoruz.

Necip Ali Bey kültürümüzün eski ve yeni iskolatizmle alakası olmadığını ifade için bu mevzua temas ettiğini en ileri millet olmak iddiasile yürüyen Türk milletinin davasındaki muvaffakiyetinin bu düstura riayet etmekle mümkin olacağını söylemiştir.. Demiştirki:

On senedenberi Türk milletini yeni alemlere sevk ve bu hareketin ifadesi vasıflarımızda tesbit ettiğimiz veçhile inkılapcılıktır halkevlerinin yüksek gayelerindan ve pek kısa olan hayatındaki mesaisinden bahsetmiş ve bugün halkevi mensuplarının 1393ü kadın olmak üzre on sekiz bine vardığını ve bu güne kadar mevcut olan evlerde 299 konferans verildiğini ve muhtelif vesilelerle 868 toplantı yapıldığını ve 227292 kişinin bu toplantılara iştirak eylediğini bildirmiştir. Necip Ali Bey yeniden açılmakta olan halkevlerine yemin ettikleri aziz ülkü yolunda muvaffaklyet ve faziletler dilerim. Diye sözlerine nihayet vermiş ve şiddetle alkışlanmıştır.

Gazimizin alakaları:

Ankara: 25 (A. A.) - halkevlerinin kuruluşununu yıl dönümü münasebetile yapılan merasimi ve temsili müteakıp C. h. F. Umumi Kâtibi Recep bey sahneye gelerek demiştir ki: arkadaşlar Büyük Millî Reisimiz İstanbuldan radyo ile bizi dinlemek suretile halkevlerinin hissiyatına ve Ankara halkevinin bu günki toplantısına alaka göstermişlerdir. Diye bilirimki bu gün Ankara halkevinde toplananlar da Gazi hazretleri uzaktan hazır idiler. Takdirlerini ifade eden telgraflarını ve Başvekil fırkamızın Umumi Reis vekili İsmet paşa hazretlerinin şimdi verdikleri cevabı okuyorum.

İsmet Paşa Hazretlerine

Halkevinde irat buyurduğunuz nutku zevkle dinledim. Tebrik ve teşekkürler ederim. Necip Ali beyin beyanat ve izahatından çok memnun oldum. Kendisini tebrik ve taltif buyurmanızı rica ederim. *Gazi Mustafa Kemal*

Büyük Reisi Cümhur Büyük millî reis Gazi Mustafa Kemal Hazretlerine

Halkevindeki konuşmaları - mızı dinlediğinizi ve beğendiğinizi gösteren güzel yazılar bizi sevindiren ve teşvik eden yüksek alakanın, yüce milli reis alakasının ifadesidir. minnet ve şükranımızı tazimle takdim ederim. Necip Ali bey arkadaşım dahası bulunmaz taltifinizden heyecan duymuştur. Onun derin minnetlerini ve şükranlarını söylemekle bahtiyarım.

İsmet

Reisi Cümhur hazretlerile Başvekil paşa hazretlerinin telgrafları halkın sürekli alkışlarile karşılanmış ve merasime istiklâl marşile nihayet verilmiştir.

***

Sıra Çorum Halkevinin açılma resmi için hazırlanan proğrama gelmişti. Burada da tekrar istiklâl marşı ile başlandı. Orta mektep musiki muallimi Osman beyin kemanı ile Orta mektep son sınıf talebesi ve muallim beylerle hanımların teşkil ettiği gurubun sesi birleşti.

İstiklâl marşından sonra halk tekrar ayağa kalkarak Cümhuriyete sadakat yemini yaptı. Bu yemin yapılırken en içten gelen arzu, Cümhuriyet, Hürriyet aşkı her yüzde en belli bir halde okunuyordu

Cümhuriyet yemini yapıldıktan sonra Matbaa Müdürü Mustafa bey açılma nutkunu söyledi.

Açılma Nutku:

Dünya kurulalalı yer yüzünde adıyla sanıyla yaşamış ve milletler arasında ün almış şanlı ve parlak bir tarihe malik kahreman bir milletin Cennet gibi sevimli ve güzel yurdunu paylaşmak için göz diken ezeli ve türedi düşmanlarının el birliğiyle boğmak istedikleri bu kıymetli ve yüksek varlığı kurtaran büyük halâskârın irşadiyle büyük ve çok parlak değişiklikler yapan ve yeniliklere yol açan Cümhuriyet Halk Fırkasının umumî idare heyeti şimdiye kadar otuz dört vilâyette açtığı Halkevlerine ilâveten diğer bazı yilâyet ve kaza merkezleriyle birlikte Çorumda dahi Halkevi açılmasına karar vermiş ve bu karar Cümhuriyet Halk Fırkası umumî Kâtipliğinden tebliğ kılınmıştır.

İşte burada toplanmamızın sebebi bu günden itibaren kapularını bütün vatandaşlara açık bulunduracak olan Çorum Halkevinin açılmasını kutlulamak ve bu başlangıç gününü saygılamaktır. (alkışlar)

Türk milletini ikbal ve refaha ulaştırmağı ve onu daimî surette medeniyet dünyasının ilk safında bulundurmağı gaye edinen ve Millî hakimiyetin en mütekâmil şekli olan Cümhuriyet idaresini asil milletimiz için sarsılmaz bir akide olarak kabul ve ilân eden Fırkamız memleketimiz dahilindeki bütün mesai unsurlarını millî kültürün yükselmesi maksadı etrafında toplıyarak muntazam bir proğram altında öğrenmek ve öğretmek için çalışma yurdu olan Halkevini bütün vatandaşlara daima açık bulunduracaktır.

Bizler ferdî çalışmamızla fert, fert ne kadar yükselsek cemiyetimizin bulunduğu yerde sayması Türklük için hürmetsiz ve şerefsiz bir vaziyet halinde kalır.

Bütün vatandaşların bilgi ve duygu ve yükseliş birliği umumî refah ve saadeti doğurur. bunun için her vatandaş tek kalmak zihniyetini terk ile cemiyet ile beraber bir çalışma ile kütleleşmek mecburiyetindedir. Cemiyet içinde kendi vasıtamızla cemiyeti yetiştirmeğe borçlu olduğumuz için Halkevine kaydolunacak vatandaşlar burada kendilerine Fikrî, Bedenî Bediî, Harsî, İçtimaî sahalarda köycülük ve bilhassa Halkçılık cephelerinde çok geniş çolışma mevzuu bulacaklardır. (alkışlar)

Halkevlerinde çalışacak ve çalıştıracak olan bütün mesai unsurlarının başta muhterem Valimiz Cemal Beyfendi olduğu halde bütün makamat ve Erkânı vilâyetimizden maddî ve manevî büyük müzaheretler göreceklerine emin olabiliriz.

Halkevinin mesai şubelerinde ihtisas sahibi zevatın kıymetli yardımlarına daima mazhar olacağımızı ümit ediyoruz.

Sinesinde çok kıymetli şahısları toplıyacak olan bu yeni evimiz Çorumun kıymetli gençlerinin, uyanık ve münevver Halkının gösterecekleri büyük alâka ile pek az zamanda emsali

masi çok şerefli bir hizmet olacaktır.

8 - inci köycüler şubesidir:

Halkevimizin köycülük şubesi bilhassa köylü ile şehirli ve köylü ile münevver arasında temas ve münasebetin artırılmasını istihdaf eder. 30 - 40 sene evvel iş ve akıl öğrenecek diye şehirden kovulan ve her zaman hakaret gören köylülerimizin, Türkiyemizin hakiki sahip ve efendisi olduğu 922 de en Büyük Türkün ve Millet Vekillerinin tasdik ve ilânından sonra hakiki mevki ve itibarını ihraz eden bu vatandaşlarla daha çok meşgul olmak ve onlarla candan kaynaşmak her münevver için en mukaddes bir idealdır. Yedi asırdan beri Türk varlığını malile kanile ve canile yanık ve çıplak omuzlarında ve nasırlı ellerinde tutan köylümüzün kahir ekseriyeti ve muazzam fedakârlığı mukabilinde şehre nisbeten hayat ve refah cihetinden mazhariyetleri hiçtir. Şehirli ile köylü arasında her hakşinas ve şuurlu vatandaşın kalbini sızlatan refah ve hayat imkânları arasındaki engin mukayese farkı karşısında köye nisbeten şehir hayatının mazhariyet ve nimetlerini kendine çok görebilen idealist münevver vatanperverler için köycülük şubesi derin ve manalı ve manevî haz ve mükâfata en değerli bir hizmet ve faaliyet sahasıdır. (alkışlar)

Muazzam ekseriyeti teşkileden milletin hakiki temeli ve hayat kaynağı olan köylü için bu gün münevver vatandaşların vazife ve perensibi şu esaslar olması lâzımdır:

1 - Devlet bünyesinin temeli köylüdür.

2 - Millî varlığın sıhhat ve selâmet kaynağı köylünün refah ve saadetidir.

3 - Köylü korunmalı fikren ve irfanen yükseltilmelidir.

4 - Köylüyü ezen çevirgiler kaldırılmalı ve himaye edenler konmalıdır. Köylüyü en evvel tanıyan ve ona hakiki mevki ve itibarını veren Cümhuriyet idaresi aşarın kaldırılması, yollar ve mektepler yapılması, sıtma mücadelesi ve saire gibi hizmetler Osmanlı saltanatında köylü hissesine düşen yüzde kırk derecesindeki vergi nisbetinin yüzde «11» e indirilmesi, hak ve hayatını tanzim eden köy kanunu tarlası olmıyan köylülere toprak verilmesi, ve Büyük Millet Meclisine aza seçilmesi gibi şeyler köylümüz lehine çok şayanıkayt kazançlar ise de muazzam istihkakı yene hiç bir zaman telâfi etmez. Köylü için köye giden köylünün temiz ve yanık yüzünde vatanının varlığını ve kudretini sezen her vazife şinas münevver ve şuurlu ırkdaş köy meydanına dikilipte şöyle yoksul ve perişan muhitine baktığı zaman ne kadar muazzam ve ulvî bir vazifenin kendisine kollarını açtığını hissedecektir.

9 - uncu şube müze ve sergi işlerile uğraşacaktır.

Bu da güzel sanatlar millî mamulât ve masnuata ait olarak iki zümreye bölünecektir.

Kulüplerde, salonlarda sair umumî ve hususî yerlerde millî büyüklerimizin ve millî kahremanlık ve menkabelerine ait resim ve tabloları millî duyguya ve sevgiye delâlet eden şeylerdir. Fakat bunlar bazan okadar basit ve iptidaî şekilde yapılmıştırki millî hürmet ve tebcil hislerini rencide edecek surette sanat ve zevk seviyesi için fena bir misal arzetmektedir.

Sanatkârlarımızın hiç olmazsa sanat amatörlerinin hakikati ifade eden eserleri yanında garibe ve hurafe mahiyetini arzeden uydurma ve taş basma eserleri defederek bunların yerine sanat eserlerini ikame etmekle hem millî sanat hemde millî zevk himaye ve tatmin edilmiş olacaktır. İkincisi: millî ve mahallî masnuat ve mamulâta müteallık sergi kısmile uğraşacak arkadaşların Millî İktisat ve Tasarruf cemiyetine muzaheretle yerli mallarını herkese tanıtmak ve sevdirmek, millî sanayiin millî ihtiyaca göre vücutlanmasına çalışmak ve umumî iktisadî varlığı kuvvetlendirmek ve inkişaf ettirmek için kooperatiflerin iktisadî her sahada teessüsüne yardım etmek vazifeleri olacaktır.

Muhterem arkadaşlar! görülüyor ki Halkevlerinin her şubesi başlı başına memleketin mühim ve hayatî terakki ihtiyaçlarını karşılayan hepsi birbirinden ehemmiyetli vazifelerle birbirine bağlanan millî teşekküllerdir. Büyük Türk milletini medeniyet safında lâyık olduğu mevkie yani en ileriye götürmek ve en yükseğe çıkarmak davası huzursuz bir vatanperverlik aşk ve fragatini tetmin eden mukaddes bir gayedir. (alkışlar)

Halkevinin dokuz mesai şubesinin dokuz kuvvetli projektör halinde asırlarca cehalet ve taassubun karanlığında bunalup kalmış olan vatanın yüksek nasiyesini merkezden muhite doğru parlatacağına inanan ve iman eden arkadaşların bu meş'aleleri kuvvetli ellerile tutmaları daha iyi aydınlatmak için daha yukarı kaldırmaları bir millî şeref, millî haysiyet ve millî izzeti nefis borcudur. Herşeyden evvel vatan işlerinde samimî ve temiz duygularla rohunda memleketine ve milletine karşı muhabbet ve sevgi taşıyan her vatandaşın bu büyük davada vazife almaktan kaçınmıyacağı şüphesizdir. Umumî memleket işlerinde fena ve muzur tesirler yapan miskin neme lâzım zehniyeti hiç şüpe yok bizden insanlık vasfı ve istikbâl nimetini siler alır ki her münevver ve seciyeli vatandaşın bu müthiş hastalıkla da her şeyden evvel mücadele etmesi lazımdır

Yene umumî memleket işlerinde fahrî hizmeti fuzulî gayretkeşlikle istihfaf edecek ve vazife ve gayretini alay ve tenkitle körletmeğe ve küçültmeğe çalışacak betbaht vatandaşlar da bulunabilir. Ruhunda hüsnü niyet ve samimiyet taşıyan her iyi vatandaş şüpesiz ki ne umumî hizmetten kaçar ve ne de kaçana yol verir. Çünkü artık her müdrik vatandaşça malumdur ki ferdin faaliyet ve gayreti cemiyetin refahını, cemiyetin refahı ve kudreti ferdin huzur ve emniyetini temin eder. (alkışlar)

Burhan zade Mustafa bey nutkunu bitirdikten sonra gazetemiz muharrirlerinden Müfide hanım kürsüye çıktı ve halk namına şöyle bir nutuk irat etti:

Müfide hanımın nutku

Muhterem beyfendiler, muhterem hanımefendiler.

Memlekette yer yer açılarak çalışmağa başlamış olan Halkevleri bu gün de Çorumumuzda açılıyor. Halkevlerinin düşünce ve istekleri hakkında Baş Vekil Paşa Hazretleri, Necip Ali beyfendi ve arkadaşlarımızdan Mustafa beyler bizi aydınlattılar. Bu faydalı toplantıdan hız alarak ben de bir kaç söz söylemek istedim; müsadenizi rica ederim.

Sevgili şefimiz ve en büyük adamımız, Cümhuriyet Halk Fırkasının başlangıcı olan «Anadolu ve Rumeli Müdafaai hukuk cemiyeti» ni kurduğu zaman bütün kuvvetile vatanın düşmandan, Türkün esirlikten kurtarılması için çalıştı.

Bir 26 Ağıstos sabahında, alaca karanlığı yırtarak düşman siperlerini, düşman inanışları üzerine Çökerten Türk topları, şanlı Türk süvarisine, kahraman Türk askerine Akdeniz yollarını açtı. Bu yol vatanı kurtuluşa, milleti istiklâle çıkardı. Ve o yolun bir ucundaki Lozanda oturduğumuz siyaset masası başından İzmire girdiğimiz gibi muzaffer olarak kalktık. Sıra Padişah ve Halife karışıklıklarına gelmişti. Bunlardan da kurtulduk. Fakat yapılacak işlerimiz çoktu. Türbelerin parmaklıkları üstündeki asırlar görüp geçirmiş ve ileri hareketlerimize engel olmuş olan düğümler birer birer çözüldü. Herdüğümün altından bir inkılâp filizi çıkarıldı. Şimdi bunlardan sona kalan ve yene bu işler gibi bir milletin hayatında ehemmiyeti olan hars meselelerile uğraşılıyor. Cümhuriyet Halk Fırkasının şimdiye kadar yaptığı işler, bu davanın da iyi bir halde bitirileceğini gösterir. Her türlü ihtiras ve entrika siyasetinden uzak bulunan Cümhuriyet Halk Fırkası; bütün Türk milletine böyle bir toplantı fırsat ve faaliyetini hazırlamış olmakla en ciddî tebrik ve takdirleri hak etmiştir. (Alkışlar)

Temiz her vatan çocuğunun yalnız samimî bir hava teneffüs edebileceği ve yene bütün samimiyeti ile açılmış bir kucak; istidadına göre saha bulabileceği Halkevinin çalışıldığı nisbette meyva vereceğine hiç şüpemiz yoktur. Bazı insanlar siyasetle uğraşmayı severler. Bazıları bu sahadan uzak kalmayı tercih ederler.

Biz Halkevlerinde buluştuğumuz zaman, siyasî faaliyetlerin dışında kalacağız.

Medenî insanların bedîî zevkleri yükselir. Bedîî zevki yüksek olan herkes medenidir. Medenî cemiyetler kültür sahibi olurlar.

Ben bir zamanlar Türk aşiretleri arasında dolaştım. Kıl çadırlar içinde misafir oldum, keçeler üstünde oturdum. En hafif tabirile züppe olan telâkkilere göre bu hayat; medenî bir camianın yaşayışı, hali, ömrü değildir. Fakat arkadaşlar, ben onların iki telli sazlarında medenî hislerimi kösreledim; Bedîî heyecanlarına şahikalarına yükseldim. Gelişi güzel bir tahta parçası üstüne gerilen iki tel, iki ucunu birleştiren at kuyruğu ile yay olmuş bir deynek, bunları idare eden el ve parmaklarla dile geldi.

Kadınlarının duruşu, yürüyüşü, hizmet edişi, çalışışı en ince bedîiyat düsturlarını meydana getirebilirdi. Erkeklerindeki asalet, mertlik, beceriklilik mutlaka nazarı dikkati celbediyordu.

Şimdi bunlar kıl çadır altında geceliyor ve keçeler üstünde sabahlıyor diye medenî değil mi dirler.?.

Bunlar, iddia ederim ki maroken medeniyetinin, lüks ve fantezi medeniyetinin üstünde bir medeniyetin eridirler. (Alkışlar) ve alkışladığınız bu meden yeti tarihin evvellerinde yaratmışlardır. Fakat böyle bir halkevi olmadığı için kültürleri tetkik edilememiştir.

Aşireti medenî olan Türk milletinin kıl çadırdan kurtulmuşları haydi, haydi medenidir.

Öğreniyoruz ki halkevlerinin kabul ettiği vazifeler arasında bu medeniyetin kültürünü meydana koymak da vardır.

En yüksek ve temiz maksatlara yol açan ve içimize en erişilmez gayelerin emelini dolduran halkevimiz şu saatte açılıyor. Bu gün ilk defa olarak toplanılan şu yerde millî kültür için çalışacak olan hepiniz namına Cümhriyet

arasında ünlü ve saygılı bir yer tutacağı ümit ve kanaatındayız.

Burada Halk ile halkın faydalı işleriyle uğraşacağız. (alkışlar)

Halkımıza Cümhuriyet idaremizi yakından tanıtacak ve sevdireceğiz. Halkımızın seviyesini mübeccel Fırkamızın umdelerine göre yükseltmeye çalışacağız.

Çorumda dahi böyle bir çalışma evi açarak bize bu ulvi maksat uğrunda mesai fırsatını verdiğinden dolayı Cümhuriyet Halk Fırksı erkânına şükranlarımızı arz eyler ve Cümhuriyet Halk Fırkasına Halk ile daha yakından meşgul olmak ilhamını veren büyük rehberimiz, Millî reisimiz ulu gaziyi kemali tazimle selâmlarım. (alkışlar)

Açılma nutkundan sonra Tanveri mektebi muallimlerinden Naim bey Halkevleri için yazılmış bir şiiri okudu. Sıra halkevleri talimatnamesinin izahına gelmişti. Bunu da Burhan zade Mustafa bey yaptı.

izah nutku

Muhterem hanım ve beyfendiler!

Umumî memleket ve vatan işlerinde samimî bir vazife ve alâka hissile burada toplanan muhterem dinleyicileri, şimdi resmi küşadını yapmakta olduğumuz (Halkevleri) nin faaliyet ve gayelerinin ve çalışma tarzı hususlarının biraz muhtasaran izahını faydalı ve lüzumlu bulduk. Çalışma tarzı ve teşkilâtı ana hatlar halında hususî bir talimatname ile tayin edilmiş ise de bu talimatnamenin dairei şümulü içinde Çorumumuzun bazı hususlarda bu hayırlı mesai neticesinden azamî istifade edebilmesi bittabi daha ziyade şayanı arzudur.

Maksada göre ilim, fen, sanat ve bütün kültür sahalarında vatanın umumî refah ve yükselme seviyesini bizlerde ferden bir birlik halında kütleleşerek Çorumumuzun bazı sahalarda geri bulunduğu, emsali daha münkeşif vilâyetlere nazaran derleyüp toplayarak umumî vatan gayesinde yürüyüşe kuvvetle katılmak ve terakki hamlesini mütevazin bir kül halına getirmek birinci vazifemiz olacaktır. (alkışlar)

Şerefli ve hürmetli bir vatandaş evsafından birincisi olan ve umumî yükseliş gayesine hizmet etmesini takdir eden her münevverin, memleket işlerinde nefsini şahsî menfaatı kadar alâkadar sayması lâzım gelen millî vazifelerde silâha sarılır gibi memleketin mukadderatında iyilik ve refahında bir fert olarak amil ve fail olması şarttır. Bunları takdir etmeyen şuurlu bir vatandaş tasavvur edilemez. Bununla beraber kuru bir takdir ve alâka da harekete ve yaratıcılığa fiil halında inkılâp etmezse boş bir fantaziden ibaret kalır.

İşte vatanın ileri milletler derecesine bütün hızile yetişüp lâyık olduğu ön safta mevki alması davasını bütün arzu ve samimiyetile duyan ve benimseyen her şuurlu vatandaş için geniş bir iş sahasının Halkevleri büyük kapısıdır. Bu kapıdan giren; memleket, vatanın yükselme davasında vazife alan her şuurlu vatandaş içeride hakikî millî benliğini ve lâyık olduğu yüksek mevkiini bulacak ve aynı yolun yolcularını aynı safta tanıyacaktır.

Halkevlerinin maksadı teşekkülünün esası büyük halk kütlelerini ilim, sanat, fen ve bütün maddî, manevî kültür sahalarında derleyip toplayarak onlara şuur ve iman aşılayarak hakikî ve millî benliğine ve şahsiyetine sahip kılmaktır. Bunun için de vatanın yükselişini ve millî kudreti işaret eden ve büyük hedefe götüren kısa yolları faaliyet ve hareket usullerini gösteren Halkevleri talimatnamesinde umumî esaslar tesbit edilmiştir. Bu esaslar dokuz mesai şubesinden terekküp ediyor.

Bu şubelerin yalnız isimlerini saymak ihtisas, istidat ve şahsî temayülleri ne olursa olsun bütün münevverlerimizin halkevinde emellerine ve arzularına uygun bir iş meydanı bulabileceklerini gösterir.

Şimdi bu şubeleri de sırasile biraz izah ve tetkik edelim :

1 - Dil, tarih ve edebiyat şubesi: Millî benliği terkibeden ve millî duyguyu şekilleştiren ve kudretlendiren manevî kültür unsurları içinde dil, tarih ve edebiyat şüphesizki çok mühim bir yer tutar. Şimdiye kadar dilimizin edebiyatımızın yabancı unsurların tesirile safiyeti yüksekliği ve güzelliği bozulmağa yüz tutmuştur. Terakki ve itilâya doğru kuvvetli hamlelerle ilerlemeğe azmetmiş olan milletimiz hakikî hüviyetine ve benliğine sahip olmak için konuşmasına karışan yabancı ağzı kapamak, uydurma menkulâta kulaklarını tıkamak suretile kendi öz ve hakikî tarihini kendi abideleri, harabeleri ve eski yüksek medeniyetin eserlerile genişletmeye ve aydınlatmaya ve millî, ırkî menkabe ve destanlarını kendi iç duyuşlarının hususiyetindeki anlayışile dinlemeğe ve söylemeye başlamıştır. Hakikî benliğine ve millî şahsiyetine ve müesseselerine sahip olmıyan ve tanımıyan hiçbir fert ve cemiyet istiklâl nimetine sahip olamaz. Her vatandaş terakki davasını kazana bilmek için kim olduğunu, nasıl bir millete mensup olduğunu, nereden geldiğini ve nereye gitmek lâzım geldiğinin ilhamını millî tarihinden öğrenir millî dilinden anlar ve millî destanlarile heyecan ve hareket gelir. Bizler de bu evimizde millî büyük tarihimize, sanatımıza ve dilimize yarayacak muhitimizdeki eserleri bularak kıymetli ve faydalı malzemeler halında umumî esasın daha ziyade takviye ve tevessuuna ve merkezileşmesine çalışacağız.

2 - Güzel sanatlar şubesi :

Bu şube musiki, resim, heykeltraşlık ve mimarlık müntesiplerini toplar. Bu sanatlar manevi yükselişi, derunî ve ciddî zevkuselimi duyuran ve yaşatan manevi bir kültür müessesesidir. Beynelmilel şöhret ve hürmette amil olan bu sanatlar millî hususiyeti şekillendirerek nam ve mevki ihraz eder. Büyük tarihinde dünyaya ilham ve eser dağıtan millî sanatlarımız da cehalet ve taassubun azgın tasallutundan kurtulamamıştır. Heykel ve resmi puta ve surata tapınma şeklile tekfir ederek resmi yazı ve tezhibe heykeltıraşlığı musallâ ve mezar taşının kavuğuna hasreden mevlût ve ilâhiler okunurken tekyelerde ayinlerde çılgınlar gibi zikredilirken pek makbul ve sevap addedilen musikinin ve bunun haricinde ayıp, günah ve merdut addedildiği daha dünkü ve hatta bu günkü zamanı ve telâkkiyi biliyoruz. Musikiye heves edenleri çalgıcı olarak süflî bir meşgale ile tavsif ve meneden kaba ve yobaz zehnin pek çoklarımız şahidiyiz. Hassasiyeti incelten duygu ve sezişi artıran manevi yükselişi ve huzuru takviye eden bu güzel sanatlardan mahrumiyet benliğine ve zevkına sahip bir fert için ne kadar acı birşeydir. Bilhassa Çorumumuz bazı civar vilâyetlere nazaran maalesef bu sahalarda pek geri kalmıştır. Ümit ve temenni olunurki muhitimizde pek özlediği bu medenî ihtiyacını pek yakında bu şube mesaisile temin ve telâfi etsin.

3 - üncü şube temsil işlerini üzerine almış bulunuyor :

Bu şubede güzel sanatlar mahdut olmakla beraber gayesi itibarile ayrıca bir hususiyet ve ehemmiyeti vardır. Manevî intibah ve bilgiyi temin eden kitap, gazete, nutuk ve konferansların kavrayamadığı ve ulaşamadığı imkânları halkevinin temsil sahnaları temin edecektir. Hepimizce malûmdurki: Her hangi bir mevzuu okumak ve dinlemekten ziyade canlı ve hareketli bir temsilin telkini ve tesiri daha kolay ve daha kuvvetlidir. Bir fikrin ve bir tezin vatandaşı yormadan sıkmadan hemde cazip bir şekilde telkin ve neşri temsil ile elde edilebilir. Millî menkabelerden nezih ve içtimaî vakalardan Türkün temiz ve güzel ahlâkı ve yüksek faziletlerinden mevzu alacak olan bu şube faaliyeti ile bir millî kültür mektebi demektir. Saltanatla Cümhuriyetin irtica ile inkılâbın, modern mekteple köhne medresenin, umumî cemiyet menfaatleriyle şahsî menfaatlerin saikı miskinlik ve atalet olan fakirlikle namus dairesinde çalışılarak kazanılmış refahın, yeis ve betbinlikle ümit ve yeniliğin mukayesesi gibi mevzularla yapılacak neşir ve telkinin vatandaş üzerinde bırakacağı güzel ve müsbet tesirler göz önüne getirilirse bu sahadaki hizmet ve faaliyetin kıymet ve ehemmiyeti tebarüz eder.

4 - üncü şube spor şubemizdir : Halkevi spop telekkilerinde iki esası takibeder. Birincisi sporda atlet değil daha ziyade bedence olduğu kadar ahlâkça ve fikirce zinde ve kuvvetli vatandaşlar yetiştirmek. İkincisi sporun yalnız gençliğe mahsus bir meşgale olduğu telâkkisini tashihtir. Türklerde herkesin ömrünün sonuna kadar spor yapması bir anane idi. Maalesef cehalet bu güzel ve faydalı meşgalemizi de elimizden bıraktırmıştı. Sporun her şeklinde mutlak bir müsabaka neticesine varılması ve yalnız gençlik çağına mahsus bir eğlence sayılması çok yanlış bir zehniyettir. Sağlam bir dimağ sağlam bir vücutta bulunur hükmünce vatandaşları her yaşa göre faydalı spor ve idmanlara alıştırmaktaki büyük maddî ve manevî neticeler az görülmemek lâzımdır.

5 - inci şube içtimai yardım unvanı altında halkevinin umumî hayır işlerine ayıracağı mesai payını temsil eder.

Hepimiz bilirzki : cömertlik fukaraya yardım, zaifi himaye misafir perverlik Türkün büyük haslatlerinden ve içtimai kahramanlıklarındandır. Türkün şiarı kapısı çalınmadan avuç açılmadan, öksüzlere, yoksullara, hasta ve sakatlara dilençilik mezelletine düşmeden mümkün olduğu kadar yardıma koşmaktır. Hilâli ahmer, Himayei etfal, Verem mücadele cemiyeti vesaire gibi nisbeten yeni millî hayır müesseselerine bu gün gösterilen millî alâka aynı zamanda millî itimada bir delil olmakla beraber böyle bir teşkilâtın henüz himaye ve sahabetine alamadığı bir çok hayır hizmetlerine de Halkevi yetişmeye çalışacaktır ve teşkilâtı bulunan müesseseleri de muzaheretile kuvvetlendirecektir.

6 - ıncı şube halk dersaneleri ve kurslardır :

Büyük inkılâplarımızdan biri olan harf inkılâbı vasıtasile vatandaşları ümmilikten kurtarmağa çalışarak cehaletin müthiş mazaratlarından vatanı korumaktır. Memleket münevverlerinin bu irfan seferberliğinde halk dersaneleri ve kursları vasıtasile ümmilikle mücadele ederek hayırlı ve müsbet neticelere biran evvel kavuşmaya ve halkı uyandırmağa çalış-

halk fırkasını selamlârım, kutlarım. (Alkışlar)

Tarihin başında yürüyen türk; itiraf edelimki kültür sahasında bu kol başılığı muhafaza edeme miş.. Bu gerileyiş; bu gerilerde kalış çok fecidir. Okadarki önümüze geçmiş olanlar, yolun geride kalan ucunu bile bizde bırakmak istemiyorlar. Halbu ki biz; tarihin eline verdiğimiz yatağanla medeniyete fırak giydiren Türküz. (Alkışlar)

Bütün cihana anlattık ki günlerin, ayların, senelerin değil, asırların adımı ile de yürürüz.

Topraklarını düşman ayağı altından, hürriyetini saltanat yıkıntılarından, içtimaiyatını hurafelerden kurtarıp biraz nefes alınca hars sahasını düşünen millet, medeniyet dünyasına doğru yol alan kalabalığın en önde çekilen fenerinden kendisine uzanabilen tekük ışıkla yolunun önünü ve arkasını görmeğe başladı.

Gördüğümüz yol, bizi kızılelma hülyasına değil, Türk kültürü âlemine çıkaracak. (Alkışlar).

Viktor Hügo, ölümle güneşe dik bakılmaz diyor. Tarihi şahit tutup Sakarya kıyılarında ve İzmir yollarında ölümü yendiğimiz gün, bu garp dahisinin yalanı tutuldu. İşte güneşe de dik bakarak seneler içinde asırları yaşıyoruz. (Alkışlar) Türk her gün bir parça daha doğan varlıktır. İlim ki hayatın malıdır, canlının servetidir. O da zafer kadar Türke yakışır.(Alkışlar) Cümhuriyet Halk Fırkası bizi zafere götürdü, inkılâpları bize getirdi. Halkevleri de ilme, kültüre kavışacak.

Biz Cümhuriyet Halk Fırkasının verdiği bu fırsattan istifade edeceğiz. Yapabileceğimiz her şeyi Halkvinin istediği gibi severek, severek yapacağız.

Bu son cümleyi ben söylemeliyim. Onu kulağıma fısıldıyan Çorum halkıdır. Çorumun millî yenlik uğrunda her fedakârlığı yapacak olan ehalisidir. (Alkışlar)

Müfide hanım kürsüden indikten sonra halkevimiz için gelen tebrikname telgrafları okunarak cevap yazılması kararlaştırıldı. Bundan sonra toplanan binlerce alkın sevgi ve saygısının Gazi Mustafa Kemal Hz.lerine ve diğer büyüklerimize bildirilmesi arzu edildi. Bunun için Reisicümhur Hazretlerine yazılan telgraf müsveddesi okunurken halk itiraz etti.

— Hayır, bu telgraf olmamış. Büyüklerimize bizim dilimizle yazılsın. Bunda yabancı kelimeler var...

Bu itiraz sesleri telgraf müsveddesinin kabul edilmemesine sebep oldu.

Müzakere ve münakaşadan sonra telgrafın hazırlanması için Çorum dil işleri heyetine havalesine karar verildi.

Saat beş buçukta merasim nihayet bulmuştu. Bu günün hatırasını canlandıracak olan resimler alındı. Halk o kadar heyecan içinde idi ki bir türlü salonu terketmek istemiyordu.

Umumî meclis

Beşinci içtima

Vilâyet Umumi meclisi Şubatın 19 uncu pazar günü saat 1 de Vali Ali Cemal Beyfendinin Riyasetinde Aza Salim, Süleyman, Kayiş Şevket, Şakir, Tahir, Edip, Bahattin, Hasan, Nurettin, Bedri, Müştak, Mehmet Nafiz, Mehmet, Fahri, Behcet, ve Hasan Hilmi beyler huzuriyle beşinci içtimaını akteyledi.

Zaptı sabıkın aynen ve müttefikan kabulü üzerine evrakı varidenin sırasiyle okunmasına başlandı. Sungurlu Nüfus memurluğuna tayin edilen Asım beyden boşalan azalığa birinci yedek Osmanbey (Sungurlu) ve İskilip Misakımilli mektebi Başmuallimliğine tayin edilmiş ve Azalıktan çekilmiş olan Necati beyin (İskilip) yerine bakiyei müddeti ikmal etmek üzere gelen birinci yedek Hüseyin beyin ibraz ve okunan mazbatalarının kabulü ve meclise iştirâkleri ve izhar olunan hissiyata beyani teşekkürü havi Başvekil İsmet Paşa Hazretlerinin cevapnamei telgrafilerinin lieclinneşir Matbaaya, Buğa devvar sermayesi namiyle 7000 lira ve beş Damızlık merkebin Kıbrıstan mübayaa edilmek üzere bütçeye 12000 lira tahsisatın konulmaları hakkında iki kıtadan ibaret Baytar müdüriyetinin teklif müzekkerelerinin bütçe ve hastaneye yatan hastalardan alınacak ücretin tesbiline mütedair Ser Tababetin müzekkeresinin kezalik bütçe, Dahiliye mütehassısı Derviş Riza beyin 55 liradan maaşının bütçeye ücret olarak vazını havi istidasının bütçe, tekaüde sevk edilecek muallimlerin tekaüt maaşlarının te'mini için bütçeye kanuni tahsisatın konulmasını ihtiva eden Maarif müdüriyetinin teklif müzekkeresinin bütçe, fakir ve muhtacı muavenet talebeye yardım namiyle bütçeye 3000 lira tahsisatın konulması hakkındaki Maarif müdüriyetinin teklif müzekkeresinin bütçe ve Defterdarlığın müzekkeresi üzerine bina vergisi taksit müddetlerinin haziran - 933, Eylül - 933, Kânunu evvel - 933 ve mart - 934 ve arazi vergisinin Eylul - 933 ve Kânun sani - 933 ayları olarak tesbiti ve meclise iştirak eden yeni Azalardan Nafiz beyin bütçe, hüseyin bey İskilibin Dahiliye ve Osman bey Sungurlunun maarif Encümenlerine tefriki ve İskilip kazasında küşat edilecek Orta meklep için Sakarya ilk mektebinin tahsis ve tesisatına muaveneten bütçeye bin liranın vazı karargir olduktan sonra Şubatın 22 inci Çarşamba günü saat 15 de toplanmak üzere celseye nihayet verildi.

Şehir haberleri

Takdirname

Vilâyetimiz Nüfus müdürü Ahmet Faik, Başkâtibi Ahmet İkinci kâtibi Mehmet Ali Beyler vazifelerinde gösterdikleri gayret, dürüstlükten dolayı Vilâyetçe birer takdirname ile taltif edilmişlerdir. Tebrik ederiz.

İşten el çektirildi

Polis memurlarından İhsan efendiye görülen lüzum üzerine işten el çektirilmiştir.

Miras yüzünden

Aptalbodu köyünde Yalnız oğullarından Esat ile Kösger oğlu Ahmet arasında bir miras meselesinden kavga çıkmış ve Esat eline geçirdiği kazma ile Ahmedin başını yarmıştır. Ahmedin yarası ağır Olduğundan Çoruma getirilerek vilayet hastahanesine yatırılmıştır.

Suçlu Esat ilğın Jandarma karakolu tarafından yakalanarak adliyeye teslim edilmiştir

Maaş Tahsisi

Çorum ikinci sınıf Orman muhafaza memuru iken vefat eden Salih efendinin refikası ile iki çocuğuna ayrı ayrı maaş bağlanmıştır.

Yangın oldu

Çorum'da aşağı çarşıda Adetoğlu hanının samanlık tarafından yangın çıkmış fakat hemen yetişen belediye itfaiyesi ve polisler tarafından söndürülmüştür. zarar yoktur ve yapılan tahkikat neticesinde kastolmadığı anlaşılmıştır.

Döğüşmüşler

Değirmendere köyü ehalisinden Torunoğlu Yusuf ile Eyyup oğlu Mustafa bir tarla yüzünden kavga ederek bir birlerini sopa ile yaralamışlardır

Jandarmalar bu iki kavgacıyı tutup adliyeye teslim etmiştir.

İlân ve Abone

Matbaa ve gazete işleri için Müdürlüğe, yazı işleri için Muharrirliğe müracaat edilir.

GAZETENİN SENELİĞİ

Çorum için 175 kuruş
Köyler « 150 «
Dışarı « 200 «

İlânın satırı - 10 - kuruş
Günü geçen gazete - 5 - «
Ayı « « - 25 - «

Matbaamız hertürlü tabiye işlerini ucuz ve beğenilecek bir halda yapar.

Çorum Ticaret Odası Riyasetinden

7- 3 - 933 Salı günü saat on dörtte Çorum ticaret ve sanayi odası senelik kongresi açılacağından erbabı ticaret ve sanayiin teşrifleri rica olunur.

Osmancık icra dairesinden :

Camikebir mahalleli çerkes oğlu Abdullah karısı Sabire ile ayni mahalleden Abdullah karısı Alime ve oğlu Abdullah ve kızı Haticenin müştereken mutasarrıf oldukları bir bap hane gökbel mevkiinde bir kıt'a bağın şüyuun izalesine karar verildiğine dair ilamı icraya tevdi etmekle mezbure Haticenin mahalli ikameti meçhul olduğundan ilânen tebliğat icrasına karar verilmiş olmağla tarihi ilândan bir ay içinde icra dairesine muracaatla bir güna itirazı ve diyeceği varsa beyan eylemesi aksi takdirde bağın satılacağı icra emri makamına kaim olmak üzre ilân olunur.

İskilip sulh hukuk hakimliğinden :

Karısı Hanife tarafından on sene evvel İzmir taraflarına giderek hayat ve mematından bir haber alınamayan kocası Çomu kariyesinden Nedamet oğlu Hasanın gaipliğine karar itası talebinde bulunmakta olduğundan Kanunu Medeninin 32 inci maddesine tevfikan merkum hakkında malûmatı olanların bir sene zarfında mahkemeye muracaatları lüzumu ilân olunur.

Çorum icra dairesinden :

Çorumda tüccardan Dedebaş zade Fazlı efendiye 24 - 8 - 932 tarih ve 16 numaralı ipotekle 2400 lira borçlu Çorumda mukim Büğetli oğlu Ali efendinin uhtesinde kayitli gayri menkulün haczine karar verilerek satılığa çıkarılan Çakır mahallesinde sağı Terlemez oğlu Sıddık hanesile Güner oğlu Tavus hanesi arsası solu Soğucaklı oğlu Rifat hanesile keza Tavus arsası kilisenin vakıf arsası ile Tavusarsası cephesi yol ile mahdut fevkani ve tahtani altı oda ve bir bodrum ve havliyi şamil bir bap hane satılığa çıkarılarak ihalesi 29 - 3 - 933 çarşamba günü saat 15 te yapılacağı ve bu bapta satış şartnamesinin 14 - 3 - 933 tarihinden itibaren herkese açık bulundurulacağı ve verilen pey kıymeti muhammenenin yüzde yetmişbeşi bulmadığı takdirde son artıranın verdiği pey baki kalmak şartile onbeş gün müddetle ikinci artırmaya çıkarılacağı ve taliplerin muhammen bedelin yüzde yedi buçuk nisbetinde pey akçasile icra dairesine ve dellâla muracaatları ve işbu gayri menkulde bir hak ve alâkası olanların ilân tarihinden itibaren 20 gün içerisinde evrakı müsbitelerile icra dairesine muracaatları ve aksi takdirde hakları tapu hükmünce mukayyet olmadıkça paylaşmadan hariç kalacakları ilân olunur.

Çorum icra dairesinden :

Çorumun Yavruturna mahallesinden Gazi ustaya 700 lira mukabilinde ipotek suretile terhin edilmiş olan Çorumun Yavruturna mahallesinde kâin ve Tuluk oğlu Mustafa ve Hasan ve Züleyha ve Emine meyanelerinde şayi'an tasarruf edile gelen sağı Safiyeden Tuluk oğlu mehmet ağaya ve andan hafidi İsmaile geçen hane solu ve arkası ve önü yol ile mahdut bir bap hanenin 72 sehim itibarile 3 sehmi Tuluk oğlu Mustafa efendinin Kabakçı zade Hayri ve Merzifonda Tüccardan Cemal efendiye borcundan dolayı 933 - 190 numrulu dosya ile müzayedeye çıkarılmıştır. Mevzu bahis 700 lira ipoteğin bedelinden 500 lira Tütüncü zade Mehmet efendiye temlik edilmiş ve hissedarlardan olup mezkûr hanenin ipotek bedelinden dolayı borçlu Tuluk oğlu Hasan ve züleyha ve Emine ve sebkeden tebliğat üzerine bir güna itiraz dermeyan edilmiyerek bu kerre alacaklı Mehmet efendinin muracaatına bina'an Tuluk oğlu Hasan ve Emine ve Züleyhanın hisselerinin satılması kararlaştırılmıştır. Mezkûr hanenin heyet mecmuasına 500 lira kıymet konulmuştur. Hanenin 72 sehim itibarile 31 sehmi Tuluk oğlu Mustafa efendinindir. Mütebakısı Hasan ve Emine ve züleyhaya aittir. İhale açık artırmağa tabidir. Çorum hükûmet konağındaki İcra dairesinde yapılacaktır. İhale günü 933 senesi martının 27 inci salı günü saat 15 dedir. Talip olanların ve daha ziyade malumat almak isteyenlerin 933 - 410 numrolu icra dosyasına ve açık artırma kaimesine muracaat etsünler. Bu baptaki satış şartnamesi martın 5 inci gününden itibaren herkese açıktır. Ve müddeti müzayede bir aydır. Yapılan artırmada pey muhammen bedelin yüzde yetmiş beşini bulmazsa son verilen pey baki kalmak şartile on beş gün müddetle ikinci artırma yapılacaktır. teminat kıymet muhammenenin yüzde yedi buçugudur. İşbu gayri menkul üzerinde bir hak ve alaka idia edenler ilândan itibaren yirmi gün içinde evrakı müsbitelerile icraya muracaat etmeleri aksi takdirde hakları tapu sicillince mukayyet olmadıkça paylaşmadan hariç kalacakları ve artırma peşin para ile olduğu ilan olunur. 16 - 5 - 933

Çorum sulh hukuk hakimliğinden :

Çorumun Cerit kariyesinden Ali baz oğullarından Ömer kızı Elmasın sağir bulunmasından kendisine büyük kızkardeşi Ömer kızı Fatma vasi tayinedilmiştir. İlân tarihinden bir mah zarfında alâkadarların hakkı itirazı olduğu ilân olunur.

Çorum icra dairesinden :

Zevcesi Sıddıka hanıma müterakim nafakadan borçlu Buluz kariyesinde mukim Damar oğlu Enver ağanın kasabanın Hacı Yusuf mahallesinde kâin sağ tarafı Kaymak Halil oğlu Hüseyin ef. elyevm menfi Ali Riza ef. mahtumu Nuri bey sol tarafı ve önü yol ve arkası Adet oğlu Mehmet hanesile mahdut 300 arşın miktarında fevkani 4 ve tahtani 4 ki sekiz oda ve iki salon ve bir miktar havliyi şamil bin lira kıymet taktir edilen hanenin nısfı kendisi tarafına mahsus olarak terkedilip diğer nısfının satılmasına karar verilüp artırmaya çıkarılarak 933 Mardın 25 inci cumartesi günü saat onbeşte ihale edileceği ve bu baptaki satış şartnamesinin 10 - 3 - 933 tarihinden itibaren herkese açık bulundurulacağı ve verilen pey kıymeti muhammenenin yüzde yetmişbeşi bulmadığı takdirde son artıranın verdiği pey baki kalmak şartile onbeş gün müddetle ikinci artırmaya çıkarılacağı ve taliplerin muhammen bedelin yüzde yedi buçuk nisbetinde pey akçasile icra dairesine ve dellala muracaatları ve işbu gayri menkulde bir hak ve alakası olanların ilân tarihinden itibaren yirmi gün içerisinde evrakı müsbitelerile icraya müracaatları aksi halda hakları tapu sicillince mukayyet olmadıkça paylaşmadan hariç kalacakları ilân olunur.

Osmancık icra dairesinden :

Osmancığın Gazi Ferahşat mahallesinden Çerkes oğlu İbrahim efendiye borçlu aynı mahalleden Hacı Reşit oğlu Ferhadın işbu borç için haciz edilerek paraya çevrilmesine karar verilen anbar köyünde vaki şarkan Kaleli oğlu Ömer ağa vereseleri garben ve şimalen Alemdar oğlu Ali ağa vereseleri cenuben hark ile mahdut on beş dönüm bir kıt'a tarlanın nısfı açık artırma ile satılmaktadır. Artırma şartnamesi 1 - 3 - 933 tarihinden itibaren herkes tarafından görülebilir. İşbu gayri menkul üzerinde hakları faiz ve masarife dair iddaları olanların tarihi ilândan itibaren yirmi gün içinde icra dairesine bildirmeleri lâzımdır. Aksi halde hakları tapu sicilleri ile sabit olmadıkça paylaşmadan mahrum bırakılacakları ve satışın 22 - 3 - 933 Çarşamba günü saat 14 den 16 ya kadar icra dairesinde yapılacağı ve taliplerin kıymeti muhammenesi olan 150 liranın yüzde yedi buçuğu nisbetinde pey akçası ile icra dairesine muracaatları ve ihale günü talip zühur etmezse ve sürülen pey en az kıymeti muhammenenin yüzde yetmiş beşini bulmazsa onbeş gün daha temdit edilerek 3 - 4 - 933 Pazartesi günü saat on dörtten on altıya kadar ihalesi yapılacağı ilân olunur.

Çorum icra dairesinden :

Çorumun Hacı nasrullah mahallesinden Alaybeyi oğlu İzzet efendi zevcesi Dudu ve Dudunu hemşiresi Fethiyeye borçlu Çorumun Sofular mahallesinden Celep oğlu Mahmut efendinin borcunda dolayı gayri menkulünün haczin karar verilerek borçlunun tapuc uhtesine kayitli olup Saray yol mevkiinde şarkan Abdurrahma garben Delibaş oğlu Mehmet A şimalen yol cenuben çorakla mah dut 4 dönüm miktarındaki tarlay 150 lira. Çorak mevkiinde şarka Hacı İsmail garben ve şimale Kara Hasan cenuben çorakla mah dut 2 dönüm miktarındaki tarlay 50 lira. Çipil mevkiinde şarka hark garben Abdurrahman şima len Hacı Hüseyin tarlaları cenu ben çipil ile mahdut 2 dönüm mi tarındaki tarlaya 150 lira. Tekk yolu altı mevkiinde şarkan y garben ve şimalen Abdurrahma cenuben hark ile mahdut 5 dönü miktarındaki tarlaya 150 lir Tekke yolu mevkiinde şarkan t pal Ali garben İsmail çavuş cen ben yol şimalen Tahir ağa tarlal rile mahdut 3 dönüm miktarında tarlasına 20 lira. Şehir yo mevkiinde şarkan Hacı Hüsey garben İsmail cenuben çay şini len Mehmet tarlalarile mahd 3 dönüm miktarındaki tarlası 150 lira. Gürcü kariyesinde arp lık mevkiinde şarkan Abdurra man oğlu tahsin efendi garb Kara Bekir oğlu cenuben Ya oğlu Mehmet Ali ağa şimalen ile mahdut 4 dönüm miktarında tarlaya 150 lira. Gürcü kariy sinde yamaç çayır mevkiinde ş kan Arap zade Ahmet efendi ga ben Ebil oğlu Veysi efendi cen ben Şücaattin oğlu Salim efen şimalen İskilip yolu ile mahdut dönüm miktarındaki tarlaya 1 lira olup 23 - 3 - 933 tarihin saat 15 te ihalesi yapılacağı ve baptaki satış şartnamesi 10 - 3 - 933 tarihinden itibar herkese açık bulundurulaca talip olanların muhammen bed lin yüzde yedi buçuğu nisbetin pey akçasile icra dairesine mu caatları, yapılan artırmada m hammen bedelin yüzde yetmişb bulmadığı takdirde son artıra verdiği pey baki kalmak şar onbeş gün müddetle ikinci artır yapılacağı ve işbu gayri menk de bir hak ve alâkası olanların ilân tarihinden itibaren yirmi g içerisinde evrakı müsbitelerile i dairesine muracaatları ve a takdirde hakları tapu sicilli mukayyet olmadıkça paylaşma hariç kalacakları ilân olunur.

Çorum Vilâyet Matbaası

KURULUŞ TARİHİ : 1921

İDARE YERİ

Buğday pazarı yanında vilâyet matbaası

ÇORUM

— Çarşamba günleri çıkar vilâyet gazetesi —

YIL: 11 — No. 650

ÇARŞAMBA

8 - Mart - 1933

Nushası -3- kuruş

Çorumda

Dil faaliyeti artıyor

Muallim Behram Lütfi beyin riyaseti altında teşekkül eden tetkik ve tasnif komitesi içtimalarına muntazaman devam etmektedir. Ocaklardan gelen fişler zümre ve sınıflara taksim edilerek ayrılmaktadır. noksan kalan malûmat da komite tarafından ikmal edilmektedir. İki hafta zarfında umumî merkeze insana ait 41 ve hayvana ait olarak 31 ki ceman 72 adet fiş gönderilmiştir. Komite fişlerin muntazam bir halde tasnif ve tetkikını kolaylaştırmak için vilâyet merkezi vasıtasile ocaklara bir izahname göndermiştir.

Komite kel'melere ait mesaisini bitirdikten sonra Halk bilgisi ile alâkadar olacak ve yazma eserlerin tetkikına hasrımesai edecektir. Haftada üç defa toplanan komite haftalık mesaisini umumi bir raporla vilâyet merkez heyetine bildirmektedir. Bundan başka da komite reisi Behram Lütfi bey merkez heyetinde her hafta şifahi izahat vermektedir. Komitenin verdiği izahat merkez heyetince münakaşa edildikten sonra karara bağlanmaktadır.

Tetkik, tasnif komitesi mesaisini Fırka binasına nakletmiştir. Bu mesai Halkevi Türk dili, edebiyat ve tarih hayetinin teşekkülüne kadar devam edecektir.

Himayei Etfali tebrik

Ankara 5 (A. A.) - Başvekil İsmet paşa hazretleri bu gün Himayei Etfal cemiyetinin Ankarada tesis ettiği Kreş'i gezmişler ve gördüğü mükemmeliyetten dolayı takdirlerini beyan ve Himayei Etfali tebrik etmişlerdir.

İktisat Vekili Ankarada

Ankara 5 (A. A.) - Bir kaç günden beri Kayseri ve Sivasta tetkiklerde bulunan İktisat Vekili Mahmut Celâl Bey bu gün saat on yedide trenle Ankaraya dönmüştür.

Denizli Umumî meclisi

Denizli 5 (A. A.) - Vilâyet Umumî meclisi çalışmasına başlamıştır.

Yerli malları teşvik

İzmir 5 (A. A.) - İktisat ve Tasarruf cemiyeti yerli mallara en fazla muvaffak olan müesseselere madalya ve takdirnameler vermiştir.

Amerika Cumhur Reisi

Yeni Cumhur reisi işe başladı ve bir nutuk verdi

Vaşington 5 (A. A.) - Mösyö Rozvelt bu gün Reisicümhurluk vazifesine başlamıştır. Kanunu esasiyeye sadık kalacağına yemin ettikten sonra Radyoda bir nutukla güdeceği siyaseti Amerika milletine anlatmıştır.

Rozvelt en büyük vazifesinin milleti işe atmak olduğunu bunun için hükumetin servet ve kuvvet membalarını yeniden tevsik için tedbirler alacağını sınai merkezlerin nüfus bilançosunda muvazenesizlik bulunduğunu ticaret ve beynelmilel münasebetler mühim olmakla beraber her şeyden evvel milli iktisadiyatın yeniden ihyasına çalışılacağını Cihan siyasetinde eyi komşuluk ve teahhütlerini tutan komşuların hukukuna riayet ve mevcut itilâflara hürmet esaslarına dikkat edileceğini buhranın önüne geçmek için Kongradan geçmiş icraî salâhiyetler istiyeceğini banka kredi muamelelerinin sıkı bir konturula tabi tutulması spekülasyonlara nihayet verilmesi lüzumunu sölemiştir. Yeni Reisicümhur yeni vergiler ve sabık Reisicümhur Hoover bankalardaki mevduatın yüzde ellisinin hükumet tarafından temini meselesini ehemmiyetle tetkik etmektedir. Parlemantonun demokrat azaları yarın toplanarak kongrenin fevkalâde içtimai tarihini tesbit edeceklerdir Rozveldin işe başlaması münasebetile Amerikanın bir çok şehirlerinde işsizler ve komünistler tarafından nümayişler yapılmıştır. Alınacak tedbirlerin altın ihracatına ambargo konulmasına kadar gitmesi muhtemeldir. Altın esasının muhafazası meselesi hararetle münakaşa edilmektedir. Bankalar moratoryomu 48 i bulan Amerika Müttehit hükumetlerinin hepsinde ilân edilmiştir bu suretle 19 bin 163 bankada 57 milyar dolar mahpus kalmış bulunmaktadır.

ALMANYADA İNTİHAP

Hitlerciler kazandılar

Berlin 6 (A. A.) - Almanyada rayiştag intihabatı hitlercilerin parlak muzafferiyetile neticelenmiştir. Geçen mecliste 524 meb'us vardı. Bu defa 647 meb'us seçilmiştir. Geçen intihabatta 196 meb'usları olan milliyet perver sosyalistler bu defa 288 meb'usluk Alman milliyet perverlerile çelik mıgferliler vefon papenin müşterek listesi 52 meb,-usluk elde etmiştir. Bu suretle şimdi kabineyi tutan fırkalar 340 meb'uslukla rayiştag ekseriyetini kazanmışlardır. Komünistler 13 meb'usluk kaybederek 81 re düşmüşlerdir. Devlet fırkası ile birlikte hareket eden sosyal demokratlar iki fazlasile 125 meb'us merkez fırkası üç sandalya fazlasile 73 meb'usluk kazanmışlardır. 19 meb'usu olan Bavyera merkez fırkasının vaziyeti değişmemiştir. Prusya diyet meclisi intihabatında 211 ri hitlerci olmak üzere şimdiki hükûmet bloku 258 sandalya ile kati bir ekseriyet kazanmıştır.

YUNANİSTAMDA

Vaziyet kanunî safhada

Atina 7 (A. A.) - Yunanistanda vaziyet kanunî bir safhaya girmektedir. Dün idareyi ele alarak millete ve orduya bir beyanname neşreden Jeneral Plastras iktidarı kanunî bir hükûmete devretmiştir. Reisi Cümhur Venizelos ve Çaldarisle müzakerelerinden sonra Jeneral Ateneosun reisliği altında asker ve sivillerden mürekkep bir iş kabinesi teşkilini kararlaştırmıştır. Baş Vekil ayni zamanda Hariciye Nazırlığını da üzerine almıştır. Hariciyeye nazaret müdürlerinden Mauridist gelmiştir. Jeneral Otenoosun meclisin içtimaına kadar iktidar mevkiinde kalacağını söylemiştir.

Adlî münasebat

Berlin 7 (A. A.) - İsviçre Federal meclisi hukuk ve ticaret işlerinde adlî münasebata dair 21 kânunu sanide Ankarada parafe edilen Türkiye - İsviçre mukavelesini tasvip ederek tasdika muallak olmak şartile imza için Sefire selâhiyet verilmiştir.

C.H.F. Grubu

Emvali milliye satışı görüşüldü

Ankara 7 (A. A.) - C. H. F. gurubu idare heyeti reisliğinden: C. H. Fırkası gurubu umumi heyeti bu gün saat 15 te Tekirdağ meb'usu Cemil beyin riyasetinde toplandı. Emvali milliye satış bedellerinin tecili ve son bedellerden harikzedeler gibi mesken icar bedeli alınmaması hakkında evvelce Fırka gurubu umumi heyetince verilen karara tevfikan Fırka Maliye encümeni tarafından yapılan tetkikatı muhtevi raporun tap ve tevzii ile gelecek içtimada bu meselenin müzakeresi kararlaştırıldı.

İzmirde kollej

İzmir 6 (A. A.) - Cümhuriyet Halk Fırkasında yapılan bir içtimada İzmirde Tanyeri Türk kolleji isimli bir kollej açılması kararlaştırılmıştır. Bu müesseseye umumi Meclis ile belediyenin nasıl iştirak edeceğini bir komisyon tesbit edecektir.

Türk Ticaret odasında

Berlin 5 (A.A.) - Berlin Türk Ticaret odası heyeti umumiyesinin toplanmasından oda kâtibi umumisi izahat verirken mayısta alınan Ticaret ve sanayicilerin iştirakiyle Türkiyeye bir tetkik seyahatı tertip edildiğini söylemiştir. Bu münasebetle yapılan gece toplantısında Türk Ticaret ataşesi Necdet Bey Türkiye Cümhuriyetinin on senedenberi attığı ileri adımları izah etmiş ve Türk - Alman İktisadî münasebetlerinin gittikçe daha sıklaşacağı ümidini söylemiştir.

Amerika bankalarında buhran

Londra : 5 (A. A.) Amerika bankaları buhranı Londra borsasında Atlas okyanusu eshamı üzerinde mühim tesir yapmıştır. Fiatların tesbit edilmemesi altın fiatına da teşmil olunmuştur. Kambiyo piyasasının açılması Nevyorktan gelecek haberlere bağlıdır. İngiliz bankaları bir kaç aydanberi yatırılan ecnebi dövizleri için mesuliyet kadul etmiyorlardı.

Karşılıklı yardım

Cenevre : 5 (A. A.) Siyasî komisyon karşılıklı yardım misakı prensibini şimdi de kabule karar vermiş komisyona gösterilecek bir metin hazırlamasını bir komiteye havale etmiştir.

Dil köşesi:

Işığı özleyiş

Göklerin günü, esmer bir bulluttan yakasını sıyırır sıyırmaz, ılık bir okşayışla yolları aydınlattı. Islak toprak kokusu en taze bir yaprak serinliğiyle havada dolaşıyor. Bir saçakta yuva kuran serçe, bugün her uçuşuyla yepyeni bir şenlik yapıyor. Ötüşünde çok engin bir sevincin, hiç üzüntü görmemiş sesi var. Sanki daha bir hafta önce, damları, yolları, pencere önlerini ağartan karın karşısında inliyen kendisi değilmiş! Sanki, geride kalan ay içinde tek bir buğday bulmak, biraz ekmek kırıntısı toplamak için, yuvasından ayrıldıkça, tirtir titriyen, acı acı öten bir başkasıymış!.. Üzüntü, kara gün dostudur. Belliki, serçeciğin karagünleriyle beraber o da sıvışmış, gitmiş..

Yoldan geçen bir yükarabası uzaktan duyulan bir çocuk ağıdı, pencerenin üstünde ses veren bir kuş cıvıltısı.. ne bileyim işte.. Her varlık insana sonsuz bir canlılık sunuyor.

Herkesin içinde, ılık yolların arzusu var. Her gönül istiyor ki, güneşle kendi arasında bir duvar, bir kapı, bir pencere camı bile bulunmasın.

Kışın duyurduğu tenbellik, bugün kimseyi esnetebilecek kadar canlı değil. Karın verdigi uyuşukluk, yerini kendini belli eden bir varlığın kaynayışına bırakmış. Bütün yaratılış, olgun bir güzellikle dolu.. ve bütün yaratılış, güneşten daha başka bir incelik umuyor. Şu kuru ağaç, çıplak kollarını göklere doğru uzatarak güneşten yaprak dileniyor. Yaprak.. Çini gibi yeşil, su gibi serin, güneş kadar taze yaprak ... Bunu belki de, güneşe bir yaprak boyu daha yaklaşmak için istiyor. Her köşede, her bucakta güneşe daha yakın olmak arzusu var.

Bu taşkın arzu, mini mini bir kuzuyu da bulmuş. Onu kapatıldığı yerden kaçıp, yollarda dolaşmaya imrendirmiş.

Kuzucuğu, çamurdan kurtulamamış bir köşe başında gördüm. Kükürt tütsüsünde ağartılmış bir yün yumağı gibi yuvarlanarak yürüyordu sanki.. Bu yumuşak temizliğe gölge veren sürmeli gözleriyle korkak korkak bakınıyor, yolların en iyisini seçmeye çalışıyordu. Fakat arkasından yetişiliyor. O, biraz öfke, biraz üzüntü ve bir yığın isteksizlik ulaştıran sesle meleye meleye giderken, komşu pence-

–Sonu üçüncü sayfada–

Altıncı içtima

Umumi meclis

Vilâyet Umumî meclisi Şubatın 22 inci Çarşamba günü saat 15 de ikinci Reis Salim beyin riyasetinde Aza Süleyman, Davut Şevket, Kayiş Şevket, Şakir, Tahir, Edip, Hüseyin, Bahattin, Hasan, Nurettin, Osman, Bedri, Müştak, Mehmet Nafız, Mehmet, Fahri, Behçet, Hasan Hilmi beyler huzuriyle altıncı içtimaını akteyledi.

Zaptı sabıkın aynen ve müttefikan kabulü üzerine ruznameye dahil evrakın okunmasına başlandı: Mukaddema 300 lira senevi icarla Himayei etfal cemiyetine verilen sinema binasından istifade edilmemekte olduğundan bu âne değin tahakkuk etmiş icar bedelinin tenzili ve fimabât dahi icar alınmamasına dair cemiyet riyasetinin müzekkeresi ve iki kitabının meccanen Vilâyet Matbaasında tabına dair Muallim Yusuf Bahri beyin istidası ve Salor köy Hey'eti ihtiyariyesinin köylerine isale edilmekte olan su yoluna muaveneten 500 lira verilmesi hakkındaki istida, Sarimbey köy Hey'eti ihtiyariyesinin köylerinde üç sınıftan ibaret mekteplerinin beş sınıfa çıkarılması ve su yolları için muavenette bulunulması istirhamına dair istidaları, Encümen ikinci kâtibi Mahmut efendinin maaşının haddi aslisine ircaı hakkındaki istidası Dahiliye vekâleti celilesinin bütçenin müsadesi nisbetinde ayrılacak tahsisatla damızlık merkep mübayaasına dair tahriratı ve Sungurlu Kaymakamlığının Spor teşkilâtının ihyası için 300 lira muavenet tahsisatının kabulüne dair tahriratı, Ziraat memurluğunun fidanlık tesisi için tahsisat kabulünü mutazammın müzekkeresinin bütçe encümenine ve harice milkiyetini satmamak kaydile Sungurluda vaki İdarei hususiyeye ait Ermeni kilisesi ve ittisalindeki bahçe ve arsanın pey akçası alınmak şartile 1000 liraya Sungurlu belediyesi namına ihalesi, Teadül celveli ile maaşı muayyen memurinin maaşlarının ücrete tahvili doğru olmayacağına dair Süleyman beyin (Çorum) takririnin Derviş Rıza beyin bütçe encümeninde, mevcut istidasiyle tevhiden tetkik edilmek üzere bütçe encümenine, İdarei hususiye tarafından mukaddema Muallim mektebi için istimlâk olunan park civarında vaki 144 dönümden ibaret arazinin Muallim mektebi inşa edilemiyeceğine göre memleketin umran ve terekkisi maksadiyle asrı hazıra uygun Belediye tarafından tanzim olunacak proje dairesinde ev yapmak arzu ve ihtiyacında bulunanlara bedelsiz verilmek şartile meccanen Belediyeye devri ve saireyei ihtiva etmekte olan Salim ve Süleyman beylerin (Çorum) takrirleriyle İskilip deki Şeyh Muhiddin kabristanının metrûk bir vaziyette bulunmasından İdarei hususiyeye ait olup müzayedeye çıkarılan Medrese arsasiyle Dispanser binasının bir Mesire mahalli vücude getirilmek üzere Belediyeye devri ve 933 senesi bütçesinden bedeli verilmek üzere Daimi Encümen kararıyle İskilip Belediyesinden alınarak Bayat Nahiyesi su yoluna verilmiş olan 210 metro 70 adet Boru bedeli 2470 liranın mezkûr köy sandığına muavenetten bütçeye konulması teklifini ihavi Şakir, Tahir, Hüseyin, Edip beylerin iki kıtadan ibaret takrirlerinin bütçe encümenine havalesi kararlaştırıldıktan sonra Şubatın 26 inci pazar günü saat 15 de toplanmak üzere celseye nihayet verildi.

Yedinci içtima

Vilâyet Umumî meclisi Şubatın 26 ıncı pazar günü saat 15 te Vali Ali Cemal beyfendinin riyaseti altında aza Salim, Süleyman, Davut Şevket, Şakir, Edip, Hüseyin, Ba

–Sonu üçüncü sayfada–

Şehir haberleri

Belediyemiz

Aza ve yedekler istifa ettiler

Çorum belediyesi reis, aza ve yedek azaları istifa etmişlerdir. Vilâyetçe belediye umurunu rüyet için Mektupçu Salim bey reis vekilliğine tayin edilmiş ve bu cihet Dahiliye vekâletince de tasvip buyrulmuştur. Yeni intihap yapılacaktır. Bu intihap hazırlıklarına başlandı. Nisan nihayetine kadar intihap işinin biteceği tahmin edilmektedir.

Baha Bey

İskilip kaymakamlığına tayin edilen Tire kaymakamı Baha bey gelerek vazifesine başlamıştır. Muvaffakiyet dileriz.

Şadık Bey

İskilip kaymakamlığı vekâletinde bulunan Yeniçamlıca nahiyesi müdürü Sadık bey kaymakam Baha beyin gelmesi üzerine nahiyeye dönmüştür.

Mekteplilerin müsameresi

Mekteplilerimizin hazırlığını yaptıkları zengin müsamere yarın akşam sinema binasında verilecektir. Uzun zamandanberi beklediğimiz « AKIN » piyesi de bu müsamere de temsil edilecektir. Genç mekteplilerimize muvaffakiyet temenni ederiz.

Tahsildar elbiseleri

Halk ile daimî surette ve yakından temasta bulunan Maliye tahsildarlarının kıyafetlerinin düzgün ve yeknesak olması muvafık görülmüştür. Bundan sonra bütün tahsildarlar verli malından ve gri renkte kumaştan yapılmış önü kapalı elbiseler giyeceklerdir. Kollarında vişne çürüğü renginde kumaştan bir şerit olacaktır. Şapkaları da polis şapkası gibidir. Yalnız ortasındaki kumaş şeridin rengi vişne çürüğüdür.

Bursa hadisesi

Suçlular şehrimize getirildi

Bursadaki irtica hareketinden suçlu olan ve muhakemelerinin Vilâyetimiz Ağırceza mahkemesinde yapılmasına karar verilen 26 suçlu pazar günü şehrimize getirilmiştir.

Baro meselesi

Çorum barosunda mukayyet azadan Avukat Arif Hikmet beyin çekilmesi üzerine baronun infisah ettiği hakkındaki şayia üzerine alakadar mahafil nezdinde tahkikat yaptık.

Filhakika Hikmet bey vekâlet yapmaktan çekildiğini baroya bildirmiştir, Fakat baro inzibat meclisi Hikmet beyin Dava vekili Sami beyle müşterek olarak iş yapacağını ve çekilmek için gösterdiği sıhhî mazeretin tabip raporuna istinat etmediğini görerek bu müracaatı kabul etmemiş ve keyfiyeti Adliye vekâletine bildirmiştir.

Adliye vekâleti Hikmet beyin çekilmesini muvafık görse bile baro tekrar faaliyetine başlayacaktır. Çünkü daha üç Avukat bey baroya dahil olmak için müracaat etmiştir. Fakat daha bir azanın harice gitmek için barodan çekilmesi üzerine boro dağılmış sayıldığından yeniden aza adedinin temamlanmasına kadar dava vekilleri mahkeme kabul edilmektedir.

Adi makbuzla para

İskilip kazası hususî muhasebe idaresi tahsildarlarından Şevket efendi adi makbuzla para aldığından hakkında kanunî takibat yapılmakta olduğu haber alınmıştır.

Yangın oluyordu

Vilâyet Hastanesinde hariciye pavyonlarındaki sobalardan birinin bacasındaki kurumlar tutuşarak yangın başlamışsada hemen yetişilerek söndürülmüş ve zarara mey dan verilmemiştir.

Hikâye

Çamaşırcının oğlu

Yazan: M. M.

— 4 —

Cihat vazifesinin bulunduğu şehirde yerleşti. Maaşı evlerini idare edebilecekti. Hayalinde saadetinin krokisini çizdi. Fikrini annesine yazdı. İncecik anne Münirenin ailesini ziyaret etti ve Münirenin annesi bu ziyaretin sebebini Münireye anlattı. Genç kız kendisine hiç görünmek istemediği için beğenmediğini zannetti Cihadı ta o zaman anladı.

Ufak tefek hazırlık için icabeden para anneye gönderildi. Ertesi maaşla da Cihat gidecek ve nişan yapılacaktı.

***

Arza, saadetin düşmanı demek çok kolaydı, eğer mes'ut diye tanıdıklarımız olmasaydı. Mes'ut diye tanıdıklarımız, elem ve iztiraplarından şikâyet etmeseler, saadet düşmanı diyemezdik zaten arza !...

Cihat istediğini yapabilecekken birden bire bir harp patladı. Ve siyasetin eli, Cihadın hayalinden geçip kucağına düşen sayfayı yırttı. Harp ateşlendi, kanlandı ve kan vatan içlerine doğru akmağa başladı. Cihadın doğduğu yer, Cihadın annesinin, Cihadın Münirenin bulunduğu kasaba düşman tarafından muhasara edildi. Bu kasabadaki asker, Bu kasabadaki halk öyle dayandı, öyle tahammül ve kahramanlık gösterdi ki bu düşmanın kinini celbetti, düşman kumandanını son derece kızdırdı. Zaman zaman yapılan huruç hareketleri, nümayişler düşmana pahalıya mal oluyordu. Düşman kumandanı tarihin tenkîdini, itabını, telinini hatırlamıyarak emir verdi :

– Bu kasaba mutlaka düşürülecek, düşen bu kasabada erkek, kadın, çocuk, genç, ihtiyar insan diye ne varsa canlı kalmıyacaktır. Sokakların ölülerle dolmuş olduğunu, cesetlerin üstüste yığılmış bulunduğunu göreceğim.

Düşman kumandanının emri muhasara kuvvetleri arasında olduğu gibi bizim tarafta da yayılmıştı. Kasabanın daha fazla mukavemet edemiyeceği anlaşılıyor ve teslim olmak mecburiyeti meydanda duruyordu. Tayyarelerimizin, manevi kuvvetlerini artırmak için attıkları beyannameler sonuna geldi. Erkânı harbiyemiz teslim kararını verdi. Haberi götüren Tayyareci zabit Cihat olacaktı... Cihadın annesi, Cihadın Müniresi.. Ve kasaba halkı... Evet bütün kasaba halkı esir olacaklardı. Düşman kumandanı esir diye bir şey tanımadığını yalnız ceset, cesetten kuleler görmek istediğini evvelden bildirmişti.

Tayyareler kasaba halkını esirlikten, ölümden kurtara bilirlerdi. Fafak kasabada tayyarenin inmesine müsait hiç bir yer yoktuki düşman tarafında olmasın.. kurtarmak için inmek, inmek için yer lâzımdı. Cihat bu imkânsızlık içinde hükmettiki kasabanın mahsur halkını tayyaresile kurtarabilecek.

Kumandanından içinde teslim emri bulunan zarfı aldığı zeman : – 15 gün kumandanın.

Dedi. Bana 15 gün müsada edebilirmisiniz ?. kasabadakiler daha 15 gün mukavemet ederlerse ben hepsini kurtaracağım.

Kumandan bunu vatan aşkının sözü sandı. Biliyorduki Cihat oralıdır. Cihat da orada doğmuştur. Fakat bu kadar gün daha nasıl olsa dayanılabilirdi. Okşadı ve:

– Peki Cihat ...

Dedi. Kumandanın yaşaran gözleri:

– Bu emir on beş gün sonra gitsin ...

Der gibi idi.

Kasabada tayyarenin inebileceği kadar geniş yer yoktu. Cihat kumandanın yanından ayrıldıktan sonra en çok ve en evvel bunu düşündü. Tayyare indikten sonra yürümese, indiği yerde kalsa olmazmı?. Olur diye hükmetti. Ve bir iki saat içinde tayyaresinin tekerleklerini tutacek kuvvetli bir fren, sür'atini kesecek büyük bir siperi sukut teşkilâtı düşündü. Evet oluyordu, bir tecrübesinde bunu gördü. Ve yene bunu kendisi bildi. Yene o gündü, kumandanın yaşaran gözlerile. Cihada baktığı gün ...

Cihadınkasaba halkını kurtarmak için tayyaresini hazırladığı gün ...

– Gidiyorum kumandanım ...

Diye haber verdi ve yine içi parçalanan kumandan « yazık olacak sana da oğlum » diyormuş gibi ...

– Göreyim seni .. göreyim seni ... inşallah, inşallah .. dedi.

Cihat o gün birinci seferi yaptı. Kasabadaki evlerden birinin daracık havlısına hiç bir tehlike geçirmeden indi. Gözyaşlarının hayatı hatırlattığı kasabada, buna hayret etmeyen kalmamıştı. Cihat tam bir sovuk kanlılıkla gözyaşlarını dindirdi ve kasabadan dört kişiyi alarak getirdi.

Takdir ve alkış içinde boğulmaktan korkan Cihat hemen kumandanına keşfini anlattı. Kasabadaki nüfusu eldeki tayyareyi hesap ettiler. Ellerinde 24 tayyare vardı, kasabada 18 bin kişi. Gece gündüz 24 saat içinde 15 sefer yapmak mümkündü. 24 Tayyare demek 24 saatte 360 sefer yapmış olacaktı. Bir Tayyare dört kişi kurtarabiliyordu. 360 seferde 1340 kişinin kurtarılacağını ve 18 bin kişinin kurtarılması için 15 günün kifayet edeceğini buldular. Hemen 24 tayyarenin sukut ve fren tertibatı yapıldı ve harekete geçildi. Kasabadaki asker kaldı, halk taşındı. On üçüncü gün asker de taşınmış ve kasaba bom boş kalmıştı. Düşman kasabaya girdi, yaktı, yıktı fakat öldürecek kimse bulamadı. Cihadın bu muvaffakiyeti vatan hudutlarını aşarak dünyaya yayıldı. Dost, düşman bütün dünyanın tanıdığı tayyareci beynelmilel bir kahreman olmuş; insaniyeti kurtarmış sayılmıştı.

***

Cihat zengin oldu, çok zengin... Hükümetin verdiği ikramiyeye, kurtarılan kasaba halkının topladığı elli bin lira da ilâve edilmişti. Aylar geçti. İlk zamanlarda sendelemiş olan ordumuz, kazandığı mühim muvaffakiyetlerle, muvaffakiyetsizliklerini sildi. Vatanda tek bir düşman kalmadı. Harp, ordumuzun emsalsiz bir zaferile hitama erdi. Üç ay sonra Cihadın vazifesinin bulunduğu kasabanın semasını tayyareler kapladı. Bu ne yirmi dört tayyare idi ne de yüz dört ... Daha çok, daha çok tayyareler uçuşuyordu .... Bunlar arasında bir çok yabancı tayyareler, yabancı milletlerin tayyareleri de vardı. Ve herkes biliyordu ki Cihat evleniyor, Münirenin düğün alayı göklerden geçiyordu .... Yerde herkes birbirine sordu, herkes birbirinden öğrenmeğe çalıştı :

– Cihat beyin annesini göremiyecekmiyiz ?..... Cihat beyin annesi hangisi ....

SON

Işığı özleyiş

— Başı ikinci sayfada —

relerden bir çocuk ağıdı işitildi. Yolların arzusunu duyan bu küçük; gözlerini oyalayan kuzudan da olmuştu.

— İs.. is.. ku.. diye haykırıyor, Doğru söyliyemiyen diliyle:

— İsterim isterim, kuzuyu isterim.. diyordu.

***

Küçüklere acıdım. Kâğıdımın üzerine düşen gün ışığına sordum :

— Bak dedim, sıcaklığın yolları kurutamadı. ışıkların kuru dallara yaprak olamıyor, mini mini iki küçüğün istediği kadar genişliyemiyor musun ?.. Dedi:

— Ağaçlara yaprak takacağım. Kırlarda otlar, çiçeklerle kucaklaşacak. Çocuklar kuzuları kovalıyacaklar, yazı beklesinler..

Yazdan sözliyen güneş, yazımın üzerine daha geniş bir aydınlık serdi. Günden aldığım aydınlığa hiç bir yabancılığın gölgesini düşürmeden yazmıya başladım. Güneşin, yer yer dolaştığı bu ülkede, bu ülkenin çocukları gibi, ben de hep öz Türkçenin yüksekliğine ermiye çalışarak yazmıya başladım.

En gergin duygularla öz Türkçenin ışığını özlüyorum. İçimde, günün aydınlığına kavışmak için duyulan arzudan daha geniş, daha derin ve daha aşılmaz bir özen var..

M. M.

Umumî meclis

— Başı ikinci sayfada —

hattin, Hasan, Nuretin, Osman, Bedri, Müştak, Mehmet Nafiz, Mehmet, Fahri, Behcet, Hasan Hilmi beyler huzurile yedinci içtimaını akdeyledi.

Zaptı sabıkın aynen ve müttefikan kabulü üzerine ruznameye dahil evrakı varide okundu. Ziraat memurluğunun harcirah tahsisatının bütçeye kabulü hakkındaki 22 - 2 - 933 tarih ve 49 numaralı teklif takririnin bütçe, İskilip kaymakamlığının Tepebayat, Barak, Köpüklü, İshaklı, Kara Ömer Eski Ali bey köylerinin içme suyu ihtiyaçlarının temini için muavenet tahsisatı kabulüne dair tahriratı ve merbutu Nahiye müdürlüğünün mütaleaname sile makamı vilâyetten mübellâğ Dahiliye Vekâleti Celilesinin gençlik beden terbiyesi için bütçeye tahsisat konulmasını müş'ir 5 - 2 - 933 tarih ve 513 - 12 numaralı tamimin bütçe encümenine havaleleri ve yeniden imal edeceği Gazi Hazretlerinin heykellerinin kabulü muvakkatinin İstanbulda yapılması muvafık görüldüğü takdirde bir zeyl mukavele tanzimine dair heykeltıraş Kenan Ali beyin telgrafnamesi okundu. Reis beyfendinin esas zabıtta münderiç izahatile birlikte tezekkür edilerek mumaileyhin imal edeceği heykelin Maarif Vekâleti Celilesince tayin edilecek mutahassıslar tarafından İstanbulda muayene ve mukaveleye muvafık olduğu anlaşıldıktan sonra kabulü muvakkatinin yapılması ve gönderilecek memur tarafından tesellüm edilmek ve nakliye masrafı heykeltıraşa ait olmak şartile zeyl mukavele akdi takarrür ettiğinin muma-

ileyhe cevaben bildirilmesi, İdarei hususiyeye ait doğumevinin karşısındaki boş arsanın çocuk bahçesi haline getirilmesi için belediyeye parasız devri teklifini havi Süleyman ve Davut Şevket beyler (Çorum), takrirlerinin müteferrika encümenine havalesi kararlaştırıldıktan sonra Mardın birinci çarşamba günü saat 15 te toplanmak üzere celseye nihayet verildi.

Zabıt zeyli 1 - 3 - 933

26 - Şubat - 933 tarihli zabıtnameye zeyldir.

İstanbulda Gazi Hazretlerinin heykellerini tesellüm etmek üzere harcirahları mukavelede mevcut sarahat dairesinde tesviye edilmek üzere muhasebei hususiye müdürü ile Daimî encümenden bir azanın memur edilmeleri tensip edilmekle zeylen zapta dercedilmek üzere zaptın kabulü müttefikan karargir oldu.

İlân ve Abone

Matbaa ve gazete işleri için Müdürlüğe, yazı işleri için Muharrirliğe müracaat edilir.

GAZETENİN SENELİĞİ

Çorum için 175 kuruş
Köyler « 150 «
Dışarı « 200 «

İlânın satırı - 10 - kuruş
Günü geçen gazete - 5 - «
Ayı « « - 25 - «

Matbaamız her türlü tabiye işlerini ucuz ve beğenilecek bir halda yapar.

Yozgat Vilâyetinden :

Suret

Her Kaza Merkezile Vilâyet Merkezinde 1 - Nisan - 933 Cumartesi günü İdare heyeti huzurunda orman muamelât memurluğu ile muhafaza memurları için bir müsabaka imtihanı yapılacaktır. Talipler yevmi mezkûrde evrakı müsbitelerile birlikte imtihana gireceklerdir. Sureti hususiyede gönderilmesi mukarrer olan kapalı zarf derunundaki sual verakası idare heyeti huzurunda açılacak ve taliplerin cevabı alınarak heyetçe takdir olunan numara ile birlikte evrakı müsbitelcri ve tercümehal evrakı bir zarf içinde Vilâyete gönderilecektir. Vilâyetçe yapılacak tetkikat üzerine iktidar ve liyakatı mazbut olanların tayini cihetine gidileceğinden taliplerin evrakına ait noksanlarını ikmal ettirerek idare kalemlerine tevdi eylemeleri ilân olunur.

Milli hükumet bütçelerine ait hizmetler için yapılmış tediyatın tasfiye ve mahsubu hakkında kanun

Kanun No: 2102
Kabul tarihi : 14—1—933
Neşri tarihi : 24—1—933

Madde 1 - 1931 Mali senesi nihayetine kadar Milli Hükumet hizmetleri mukabilinde tediye edilmiş veya bankalarca Hazine hesabı carisine zimmet kaydedilmiş olupta bütçelere mahsubu yapılmamış olan masraflar, taallûk ettikleri seneler bütçelerinin umumî yekûnlarında tahsisat bakiyesi bulunmak şartile, Maliye bütçesinde nazım masraflar faslında (eski seneler mahsubatı) unvanı altında açılmış olan maddeden mahsup olunur.

Madde 2 - Bu Kanun neşri tarihinden muteberdir.

Madde 3 - Bu Kanunun hükmünü icraya Maliye Vekili memurdur.

İskilip icra dairesinden :

Zevcesi Seten hanıma ba senet 15 madenî lira itasına borçlu İskilibin Fevkani M. Musa ef. o. Abdulkadir efendinin pazar başı mevkiindeki bahçesinin ihtiyaten haczine mahkemece ve borçlunun ikametgâhı meçhul olduğundan ilânen tebliğat ifasına da memuriyetimizce karar verilmiş ve 28 kânunu evvel 932 tarih ve 640 nolu Çorum gazetesinde ve on gün müddetle keyfiyet ilân edildiği halde bu müddet zarfında borçlu tarafından bir güna muracaat ve itirazda bulunulmamış olduğundan icraca vaziyet edilen muma ileyhin mutasarrıf olduğu pazar başında 306 musaddak yoklamasının 222 daimi numarasında mukayyet ve tarafları yol ve Ahmet efendi ve Çorumlu oğlu Hacı Mehmet ağa hudutları ile mahdut ve heyeti umumiyesine 150 lira kıymet takdir edilen ve yedi sehimden ibaret bulunan bahçeden borçlu Abdulkadir efendiye isabet eden iki sehmi işbu borçtan satılığa çıkarılıyor. Mardın 28 inci Salı günü saat 15te ihale edilecektir.

Talip olanların yüzde yedi buçuk nisbetinde pey akçası ile icra dairesine muracaatları; verilen son pey muhammen bedelin yüzde yetmiş beşini bulmadığı takdirde son artıranın verdiği pey baki kalmak suretile on beş gün müddetle ikinci artırmaya bırakılacağı ve işbu gayri menkulde bir hak ve alâka iddia edenlerin ilândan itibaren yirmi gün için evrakı müsbitelerile İskilip icra dairesine muracaatları, aksi takdirde hakları tapu sicillinde mukayyet olmadıkça paylaşmadan hariç kalacakları ve bu baptaki satış şartnamesinin Mardın birinci gününden itibaren herkese açık bulundurulacağı ilân olunur.

Ziraat bankası Çorum şubesinden :

Çorum Ziraat bankasına ipotekli ikrazattan 69 No. senetle borçlu Accelisani m. Kubatoğlu zevcesi Kâmile ve evlâtları Ali, Cemal, Hüseyin, Fatmanın kasabada kumluk mevkiinde 12 dönüm bir kıt'a tarlası.

Yine 32 No. senetle borçlu kundistan m. Battaloğlu H. Rifat efendinin kasabada Hıdırlık m., Mansur mezarı, Abdulcelil, küçük araplar mevkilerinde dört kıt'ada 19 dönüm tarlası.

Yine 24 No. senetle borçlu Azabahmet m. Gevezebekir oğlu Riza kefili Çöplü zade Şükrü efendinin Erdek kariyesinde ve Çatal pınar, Yukarı yanık mevkilerinde iki kıt'a 80 dönüm dörtte bir hisse tarlası.

Yine 37 No. senetle borçlu Şeyheyup m. H. Hakkı efendi zevcesi Emine hanımın Yaydiğin, Gürcü, Deliler, Karapürçek köylerinde 252 hissede 69 hisse 70 dönüm 13 kıt'a tarlası.

Yene 40 No. senetle borçlu Kubbeli m. Akmehmet oğlu Veli efendi kızı Sıddıka hanımın kasabada Pirbaba mevkiinde 16 dönüm bir kıt'a arpalık tarlası.

Yene 5305 No. senetle borçlu Karamançavuş m. Kaltakçı oğlu küçük Hasanın kasabada 3 kıt'ada 16 dönüm tarlası.

Yene 5495 No. senetle borçlu Hacıdayut m. Kadiroğlu Mustafanın kasabada Esgekin yolu altında 8 dönüm bir kıt'a tarlası.

Yene 5251 No. senetle borçlu Hacıyusuf m. Şurbacı oğlu Ahmet efendinin kasabada Çoraklık mevkiinde iki kıt'a bağı.

Yene 5409 No. senetle borçlu Hacınasrullah m. Aleybeyi oğlu Fazlı efendi kerimesi ve Tombuş oğlu Fazlı efendi zevcesi Nazende hanımın Tarhan kariyesinde 108 dönüm 10 kıt'a tarlası.

Yene 5340 No. senetle borçlu Kınık kariyesinden ince Ömer oğlu namdiğeri Bekâroğlu Ali ağanın Kınık köyünde bozyanı, bahçeyeri gebede çayır mevkilerinde 18 dönüm üç kıt'a tarlası

Yene 44 No. senetle borçlu Sazdeğirmeni kariyesinden Gazbek bey hafitleri Rıza, Şahin ve Şehbal hanımın kariyei mezkûrde 124½ dönüm 25 kıt'a tarlaları.

Yene 5327 No. senetle borçlu Burhankâhya m. Nalçacı oğlu Abdurrahman ağanın Maza kariyesinde 37 dönüm biri müstakil diğer yedisi ⅛ hisse 8 kıt'a tarlası.

Tanzim kılınan mezat kaimesinde hudut ve evsafı sairesi yazılı emvali gayri menkuleleri gazete ile ilân tarihinden itibaren birbuçuk ay müddetle müzayedeye vazedilmiş olduğundan pey vazedecek olanlar mevki ve hududunu öğrenmek ve daha fazla izahat almak için Ziraat bankası Çorum şubesine müracaatları lüzumu ilân olunur.

Çorum Vilâyet Matbaası

Dikkat

Salı günü öğleden sonra Matbaaya gelecek yazılar gazeteye yazılamaz gelecek haftaya kalır.

Vilâyet Defterdarlığından :

Mülga Ziraat mektebinden hazinei maliyeye devrolunup tarihi ihaleden itibaren 7 ay müddetle icara verilmesi kararlaştırılmış olan Erzurum civarındaki tarla ve kabristan civarındaki yoncalık ve beylik çayırı ile Yaydiğin kariyesinde ve mevkii muhtelifede vaki beş tarlaya ait müzayede kaimeleri tanzim edilip 1 Mart 933 tarihinden itibaren yirmi gün müddetle müzayedeye vaz ve sürülen pey haddi lâyık görüldüğü takdirde 20 Mart 933 pazartesi günü saat 15 te ihalesi mukarrer bulunmuş olduğundan talip olanların münadiye ve daha fazla malûmat almak istiyenlerin Varidat dairesine muracaat eylemeleri ilân olunur.

İskilip sulh hukuk hakimliğinden :

Seracettin mahallesinden paşa oğlu kızı Zekiye ve rüfekasının mahalleden paşa oğlu Mustafa efendi aleyhine ikame eyledikleri mahalle derununda vaki malumûl hudut hanenin beyinlerinde müşterek olup kazaen taksimi talep ve dava edilmiş ve mutasarrıflardan Duman oğlu Şükrünün mahalli ikameti meçhul bulunmuş olduğundan hukuk usulü muhakemeleri kanununun 141 inci maddesine tevfikan Çorum vilâyet gazetesile ilânen tebliğat icrasına karar verilmiş ve muhakeme 27 - 3 - 933 pazartesi günü saat 14 de talik edilmiş olduğundan yevmi mezkûre değin İskilip sulh hukuk mahkemesine muracaatları ilân olunur.

Çorum sulh hukuk hakimliğinden :

Müzaheretî adliye kararile

Çorumun İcadiye M. den Cindil oğlu kızı Fatma kocası Acceli sani M. den milazım oğlu Riza hakkında sulh teşebbüsü davası açmış olduğu ve yapılan muhakemede Rizanın durduğu yer belli olmadığından 26 - 3 - 933 pazar günü saat 9 da Çorum sulh hukuk mahkemesinde bulunması ilân olunur.

KURULUŞ TARİHİ : 1921

İDARE YERİ

Buğday pazarı yanında vilâyet matbaası

ÇORUM

— Çarşamba günleri çıkar vilâyet gazetesi —

YIL : 11 — No. 651

ÇARŞAMBA

15 - Mart - 1933
Nushası -3- kuruş

TÜRKÇE, ELBİRLİĞİ İLE ÇALIŞMAK İSTİYOR

Dil birliği

Türkçenin yükseltilerek osmanlıcanın kalkması için atılan adım ilerliyor. Her tarafta yapılan dil toplantıları umulduğu gibi çalışıyor. Bu çalışmanın sonu, türklere türkçeyi ve türkçeye cenişliğini getirecek.

Bir milletin konuşuş, anlaşış işi milliyetteki kökün en derine gömülen saçağıdır. Biz, dilimize karışan türkçeden başka kelimeler yüzünden türklüğümüzü kaybedecek bir hale gelmiştik ve çok yerde çok türk kendine hor bakmıya başlamıştı. Milliyet şorunda bu kadar korkunç bir engel daha bulunacağı düşünülemez..

Türküz... Diyoruz. Türküz... Diyemediğimiz kara gecelerin sabahına ulaştıktan sonra türkün ne ve kim olduğunu da herkese anlattık. Türklüğe, türklüğün temizlik ve yüksekliğine dayanarak sayfalarını artıran dünbilik; gösterdi ve anlattı ki Türk olduğu için göksünü kabartanlar doğru yolda yürümüşlerdir. Türklüğün her vakıt böyle olması ve unutulmaması için ise türkçenin kaybolmaması lâzımdır.

Türklüğümüzle göksümüzü kabartırken türkçe ile boynumuzu büktüğümüz artık yetişir.

Her yerde her Türk, dili için çalışanlara yardım etsin, el versin... Dilimize girmiş yabancı kelime yoktur ki türkçesi olmasın. Bu karşılığı ben bilmiyorsam öteki biliyor. Öteki bilmiyorsa daha başkası söyleyip durmaktadır. O gelsin söylesin, onu bulup öğrenelim.

Türkçe için verilen emek bizi yakında dil birliğine kavıştıracaktır. Dil birliği Türklüğün ilerilerin milleti olması, olabilmesi için gerektir. Birbirimizi anlamadıkça, birbirimize yaklaşamayız.

Bunu göz önünde tutarak hep birden dil birliğine doğru koşalım.

M. M.

Türkçe uğrunda cenk

Hükûmet bu işe sarıldı

Başvekâlet asıl Türkçenin ortaya çıkarılıp yayılması için buyruk verdi. Dahiliye vekâletinin buryoldaki tamimini olduğu gibi aşağıya yazıyoruz.

Türk dili tetkik cemiyeti Reisliğinden 8 - 3 - 933 de yazılan 144 sayılı tezkerede ötedenberi dilimize girmiş olup yazımızda ve konuşmamızda bu gün de kullanmakta olduğumuz yabancı kelimelerin bir an evvel karşılıklarını bulmak ve yaymak için cemiyetin bir anket açmağa kara verdiği ve cemiyetin çalışması kurultayca gösterilmiş yollarda yürümekle beraber bir taraftan da bu ankete Şemsettin Sami Beyin Kamusu Türki adlı lûgatinden alınacak Arapça ve Farisî kelimeleden her gün 10 - 20 tanesi Gazete, Radyo ve ajans yolariyle halka bildirilerek karşılığı istenilecek ve Cümhuriyet Halk Fırkası ile Halkevleri de üç ay kadar sürecek olan bu işe yardım edecekler ve ileri sürülecek kelimeler bir taraftan gazete yazıcıları tarafından günlük yazılarında kullanılacak öte taraftan cemiyetçe seçilecek kelimelerle Osmanlıcadan Türkçeye bir karşılık klavuzu yapılacağı bildirilmiş ve hükûmetin, cemiyetin bu çalışmasında her vakıtki gibi yardımda bulunmaları için bütün idare kollarına her zemanki gibi yardımda bulunmaları İcra Vekilleri hayetince de tensip olunduğundan lazımgelen yardımın yapılmasının bütün dairelere ehemmiyetle bildirilmesini dilerim efendim.

Başvekil : İsmet

Türk dili tetkik cemiyeti tarafından ötedenberi dilimize girmiş olup yazımızda ve konuşmamızda kullanmakta olduğumuz yabancı kelimelerin karşılıklarını bulmak ve yaymak için açılacak anket hakkında Baş Vekâleti celilenin 9 - 3 - 933 tarih ve 6 — 642 sayılı buyruğunun ayni yukarıya çıkarıldı.

Ehemmiyetle tamim ve tamimi tebliğ olunur efendim.

Dahiliye Vekili : Ş. Kaya

Gazi Hz. leri

Dil Cemiyetinde

Ankara: 8 (A. A.) - T. D. T. C. Umumî Kâtipliğinden: Türk Dili Tetkik Cemiyeti Umumî merkez heyeti 7 - 3 - 933 gecesi Hami Reisimiz Gazi Mustafa Kemal Hz. nin yüksek riyasetleri altında C. H. F. Umumî Katibi Recep ve Maarif Vekili Dr. Reşit Galip ve Riyaseticümhur Umumî Kâtibi Hikmet Beylerin de huzurlarile fevkalâde bir toplanma yapmıştır. Bu toplanmada cemiyetin çalışma kollarının şimdiye kadar yaptıkları işlerden Hami Reis Hazretlerine malûmat arzedilmiş ve osmanlıcadan türkçeye karşılıklar araştırma proğramı ve esasları da kararlaştırılmıştır.

Anket için

Cemiyetin izahatı ve dileği

Aankara: 8 (A. A.) - T. D. T. Cemiyeti Umumî Kâtipliğinden:

Türk Dili Tetkik Cemiyeti Umumî merkez heyeti bugünkü yazı ve konuşma dilinde kullanılan arapça ve farisî kelimelerin türkçe karşılıklarını en kısa yoldan ve az zamanda bulmak işini yurttaşların yardımile başarmak üzere geniş bir anket açmağa karar vermiştir. Bu anket için Şemsettin Sami Beyin kamusu Türki adlı lûgati temel tutulmuştur. Bu lûgatte bulunan sözlerden bugünkü konuşmamızda kullanılmakta olan arapça ve farsça kelimeler taranarak bunlardan karşılıkları aranacak olanlar birbiri ardınca

Türkçe Anketi

Her Türk bu işe ehemmiyet vererek karşılık bulmalı

Öz türkçenin meydana çıkması ve yayılması için milletle birlikte hükûmetimiz de çalışıyor. Dilimize girmiş olan yabancı sözlerden bir saat evel kurtulmak için bu işle uğraşan cemiyet her türkü iş başına çağırıyor.

Burada bize düşen iş cemiyetin anketinde göreceğimiz yabancı kelimelerin türkçesini bulup karşısına yazmak ve bunu Dil Cemiyetine ve gazetelere göndermektir.

« Çorum » gazetesi bunun için sayfalarını açtı. Her vatandaş ankette tesadüf ettiği yabancı kelimenin bildiği Türkçe karşılığını bize gönderirse onu imzasile yazacağız. Bir numaralı anket listesi aşağıdadır. Her okuyanın bulduğu karşılıkları bekliyoruz. Türkçeye yapabileceğimiz en büyük hizmet budur.

Anket listesi : 1

Ankara : 11 (A. A.) - Türk dili tetkik cemiyetinin bir No. anket listesidir. Aşağıdaki arapça ve farsça sözlerin öz Türkçe karşılıkları bulunacaktır.

1 — Adap
2 — Aferin
3 — Afet
4 — Agâh
5 — Ahenk
6 — Alâyiş
7 — Alet
8 — Amade
9 — Aman
10 — Amir (emirden)
11 — Asayiş
12 — Asude
13 — Ati
14 — Ayin
15 — Ayna (ayine)
16 — Azade

listeler halinde her gün ajans, radyo ve gazetelerle bildirilecektir.

Bu anketin üç ayda sonu alınmağa çalışılacaktır. T. D. T. Cemiyeti bu ankete gelecek cevap-

Şehir haberleri

Kıymetli Bir Alâka

Mütekait polis üçüncü komserlerinden Çorumlu Salim bey hastanemize kırk lira hediye etmiştir. Hastaneye karşı gösterilen bu kıymetli alâkayı takdir ederiz.

Mecidözü Hukuk Hakimliği

Kırk lira aslî maaşlı Mecidözü kazası Hukuk hakimliğine Bozdoğan hakimi Sabri bey tayin edilmiştir.

Baro Meselesi

Geçen nushamızda avukat Arif Hikmet beyin barodan çekilmek hususundaki talebi üzerine barodan aldığımız malumatı yazmıştık. Şimdi Hikmet beyden aldığımız bir mektupta barodan çekilmesi üzerin baronun infisah ettiği ve bir baro kalmadığı için inzibat meclisi de olamıyacağından talebinin reddine imkân olmadığı, esasen baroya husulü malumat kabilinden bildirmiş olduğunu Sami efendinin yazıhanesinde oturduğunu fakat onunla ortak olmadığını yazıyor.

Tavzih mektubu

Gazetemizin 22 - 2 - 933 tarihli nushasında Ağırceza mahkemesince beşer sene ağır hapse mahkûm edildiklerini yazdığımız nafıa fen memurlarından Hicabi ve mutemet Halit beylerden bir mektup aldık. Bu mektupta mahkemece tazminine hükmedilen 5724 liranın ihtilâs edilmediği ve yenmediği bu paranın bilakis hazine menfaatine olarak tasarruf edilmiş ve vezneden çekilmemiş olduğu bildiriliyor.

NİŞAN Merasimi

Vilâyetimiz maiyet memuru Şevket beyin hemşiresi Zekiye hanımla Alaca kazası maliye varidat kâtibi Hakkı beyin nişan merasimi Pazartesi günü bir çok davetlilerin huzuriyle Şevket beyin evinde yapılmıştır.

Tarafeyni tebrik eder ve bunun mes'ut bir aile yuvasına başlangıç olmasını dileriz.

Tasallübü şereyan

Cuma günü baytar dairesi aygır deposu memuru Abdurrahman efendi pamukhanı kahvesinde düşerek uzun zaman baygın kalmış ve yetişen hükûmet doktoru Necdet bey tarafından kurtarılmıştır. Abdurrahman efendi de tasallübü şereyan olduğu anlaşılmıştır.

İşten el çektirildi

Mahalle bekçisi tahsildarı Mehmet efendinin fazla para aldığı görülerek işten el çektirilmiş ve evrakının adliyeye verilmesi kararlaştırılmıştır.

Keçilerde Hastalık

İskilip kazasının Meva kövündeki keçilerde ciğer hastalığı olduğu anlaşılarak baytar müdürlüğünce icabeden tedabire başlanmıştır.

Dilek Gazetesi

Tosya'da çıkan Dilek gazetesi yedi yaşına basmıştır. Arkadaşımızı tebrik eder ve daha çok seneler muvaffakiyetle vazifesine devam etmesini temenni eyleriz.

---

lar üzerinde çalışarak kısa bir zamanda yazı yazanların ve halkın kolaylıkla aradığını bulabileceği bir osmanlıcadan türkçeye karşılık kılavuzu ortaya koyacaktır. En sıkı ve en yakın dil ihtiyacımızı karşılamak için açılan bu ankete ajans, radyo gazete ve mecmua gibi bütün yayma vasıtalarının seve seve ortak olacaklarına inanımız vardır.

Anket maddeleri bütün gazetelerin bu iş için her gün aynı yerde olarak ayıracakları köşelerde basılacak ve halkın bu karşılıkları ayırıp bulabilmesi için her türlü kolaylıklar gösterilecektir. Halkevleri kendilerine ayrıca yapılan tebliğe uyarak içinde bulundukları bu işte daha sıkı çalışacaklardır.

Ankete verilecek cevaplarda sorulan kelimelerin karşılıkları yazılması ve mümkün ise bunların cümle içinde kullanışlarının da örneklerile gösterilmesi beklenir. Bu cevaplar imkân olduğu kadar gazetelerle neşredildikten sonra bu gazeteler ve basılmıyan kısımlar olursa bunlar da ayrıca T. D. T. Cemiyeti merkezine gönderilecektir. Karşılıkları bulunanların da bu karşılıkların birer suretinin T. D. T. Cemiyeti merkezine gönderilmesi çokiyi olur

Dil işini öz sahibi olan milletin ortaklığı ile başarmak yolundaki bu adımda bütün milletin ve bütün gazetelerin dileklerimizi yerine getireceğine güvenen T. D. T. Cemiyeti şimdiden herkese teşekkürler eder.

Cevaplar

Çorum Ticret odası kongrasının hürmet ve tazimat hislerini bildiren telgraflara büyüklerimiz aşağıdaki cevapları vermişlerdir.

Ticaret Odası Kongra Reisi Yahya B.

Hakkımda gösterilen sevgi ve duygulardan dolayı teşekkür ederim.

Reisi Cümhur
Gazi Mustafa Kemal

Ticaret Odası Kongra Reisi Yahya B.

Kongraya muvaffakiyet diler hakkımdaki duygulara teşekkür ederim efendim.

Başvekil
İsmet

Ticaret Odası Kongra Reisi Yahya B.

Muvaffakiyet temennilerimin kongraya iblâğına delâletinizi rica ederim efendim.

İktisat Vekili
Mahmut Celâl

C. H. Fırkasından

Ankara: 8 (A.A.) - C. H. Fırkası idare heyeti bugün toplandı.

Bugün en çok kullanılan osmanlıca kelimelerin yerine acele konulması icabeden öz türkçe kelimelerin kısa bir zamanda toplanması için yeni baştan girişilen çalışmada Halkevi ile fırka teşkilâtına düşen vazifeler konuşuldu.

Azadan Saffet Beyin vilâyetlerde yaptığı son tetkik seyahatine ait raporu müzakere edildi.

Kütahya Vilâyet kongresinin nizamnameye uygun olmıyarak toplandığı yapılan tetkik ile anlaşıldığından kongre hükümsüz sayıldı ve kongrenin yeniden yapılmasına ait karar yerine bildirildi.

Hariciye Vekili

İzmir : 11 (A A.) - Hariciye Vekili Tevfik Rüştü bey Ankaraya hareket etmiştir.

Tayyare Piyangosu

İstanbul : 11 (A. A.) - Bu günkü Tayyare piyangosunda 24391 no. ya otuzbeş bin lira, 49223 no. ya onbeş bin lira çıkmıştır 14364, 29932, 22308 no. lara iki bin beşer yüz lira, 1305, 4915, 19419, 31443, 34499, 37731 no. lar bin beşer yüz lira kazanmışlardır.

İstanbul: 12 (A. A.) - Tayyare piyangasunun bu günkü çekilişinde 41343 No. ya on bin lira, 19302 34414 No. lara beşer bin, 1581, 25752 No. lara ikibin beşer yüz, 6236, 16266, 26904, 46325 No. lara bin beşer yüz lira çıkmıştır. 55, 58, 60, 68, 71, 99 la biten No. lar amorti kazanmıştır.

İskilip Mektubu

Kazamız Kaymakamlığına tayin edilen Tire kaymakamı Baha bey gelerek vazifesine başladı.

Baha beyi eskiden tanıyan ve seven halkımız bu tayinden pek memnun olmuştu.

Baha beyin Çorumdan İskilibe doğru hareket ettiği işitilince halk bu sevdiği kaymakamı karşılamak üzre yollara döküldü, Hacıkazanı'ya kadar gitti. Nihayet Baha beye kavuştular ve onu « hoş geldiniz » sesleri arasında buldular.

Hakkında gösterilen bu samimî alâkadan mütehassis olan Baha bey otomobilden inerek istikbale gelenleri selâmladı ve kısa bir nutuk söyliyerek ihtiyar edilen zahmetten dolayı teşekkür etti. ve dediki :

— Bu zahmetinizi ödemek için bütün kuvvetimle çalışacağım. icabeden kuvveti sizden, sizin yüksek heyecanınızdan alıyorum.

***

Yarım saatlik yoldan yürünerek İskilibe gelindi. C. H. Fırkası binasında gece geç vakta kadar halkla görüştü.

Eski kaymakamımız olan Baha bey halkımızı yakından tanıyan ve halkımız tarafından yakından tanınan bir idare adamı olduğundan kazamızın kendisinden çok istifade edeceğini şuphesiz görüyoruz. Kendisine bir kerede burada « hoş geldiniz » der ve muvaffakiyetler dileriz.

H. Hüseyin

B. M. Meclisinde

Ankara : 11 (A. A.) - B. M. M. Divanı muhasebat raporunun müzakeresinde dahilî nizamnamenin Teşkilâtı esasiye encümeni tarafından tefsiri kararlaştırılmıştır. Kazanç vergisi kanun lâvihası bütçe encümenine gönderilmiştir. Meclis pazartesi günü toplanacaktır.

Kurtuluş Bayramı

Ankara: 12 (A. A.) - Erzurumu 15 inci kurtuluş bayramı Erzurumda büyük merasimle kutlulanmıştır. Bu vesile ile Ankara Halkevinde de gençler tarafından dün bir resmi geçit tertip edilmiştir.

İngiliz -- Fransız konuşması

Paris : 11 (A. A.) - İngiliz Başvekili ve Hariciye Nazırı ile Fransız Nazırları arasındaki görüşmelere dair yapılan tebliğde deniliyor ki : halı hazırda göze çarpan başlıca siyasî ve iktisadî meseleler konuşuldu Cenevre işlerinin en acele meselelerden olduğu ve diğer devletler mümessillerile de uyuşmalı suretile sulhun muhafazası çarelerinin aranması kararlaştırıldı.

Dil faaliyeti

Çorum dil tetkik cemiyeti tetkik ve tasnif komitesi tarafından hazırlanmış olan izahnameyi aşağıya aynen yazıyoruz.

İzahname

Fişlerin tetkikinden anlaşılmışdır ki kelimeler derlenirken ilmî ve esaslı bir tasnif göz önünde bulundurulmamıştır. Onun için bazı mühim maddelerin tavzihine lüzum görülmüştür.

Kelime derlenirken :

1 – Kılavuzda tasrih edildiği veçhile kelimeler zümre ve sınıflara taksim edilmelidir. Gelişi güzel kelime derlemek çok sakat bir iştir. Meselâ : Yer yüzüne veya göklere ait kelime toplarken sırf yeni bir kelime olsun diye ilmî mahiyetteki tasnifi düşünmeden bu kelimeyi fişe geçirmek Milli gayeye ulaşmak yolunu güçleştirir.

Saniyen : Kelimenin mahiyetini, Gramer muvacehesinde mevkiini; Kullanış tarzını iyice tesbit etmeden yazılan kelimelerin hiç bir kıymeti olmaz. Bunun için fişlerin doldurulması için bütün maddeler arasile misalli olarak aşağıda gösterilmiştir.

Bir numaralı haneye : Yalnız derlenen kelimeyi yazarız. Meselâ birinci faslın birinci fıkrasında (Dağsivrisi) bu kelimeyi aynen yazdıktan sonra ararız. Eğer başka türlü söylenişi varsa meselâ: (Dağ doruğu) nu da yazarız. Bu haneye başka şey yazılmaz.

İki numaralı haneye: Bu haneye kelimeyi nereden eşittik ise mahallin adını yazarız. Meselâ : Birinci hanede Dağsivrisi yazmıştık. Bu kelimeyi Çorumda eşittik. O halde bu haneye yalnız (Çorum) demek kâfidir. Eğer kaza, Nahiye, Köy gibi yerlerde eşittikse şu şekilde yazarız : .V. Çorum K. Alaca K. Külah

Üç numaralı haneye : Derlenen kelimenin Türk Grameri muvacehesinde mevkiini yazacağız. Meselâ : Dağsivrisi kelimesini bulmuştuk. Bu kelimenin Türkçe Gramer muvacehesinde kelime itibarile mevkiini araştırırız. Bu kelime mürekkep bir isimdir. Sonuna (ler veya lar) getirirsek cemileşir. Eğer cemi şekli kullanılıyorsa kelimenin yanına bunu da yazarız. Bu da bittikten sonra bu kelimenin izafet halını araştırırız (Dağ sivrilerinin etekleri) demek izafet oluyormuş. Artık bu haneye başka bir şey yazmağa hacet kalmamıştır. Şayet gramer muvacehesinde mevkiini tayinde tereddüt hasıl oluyorsa bu haneyi boş bırakmak en muvafık bir usuldur.

– Sonu gelecek sayıda –

Akın temsil edildi

Genç ilk mektep Muallimlerimiz Büyük bir muvaffakiyet gösterdiler ve halka çok nezih bir gece geçirttiler

Türk Maarif cemiyetinin Çorum mümessilliği talebe yurdu menfaatine hazırladığı müsamereyi geçen perşembe günü akşamı verdi. Gösterilen umumî alâka ve arzudan dolayı ertesi cuma günü akşamı tekraretmeğe mecbur kaldı.

Müsamere sinema salonu sahnesinde ve saat 20 de verilecekti. Biletler daha evelden satılmıştı. Kişede de satışa hararetle devam olunuyordu.

Saat 20 ye on kala Valimiz Cemal Beyfendi ile Refikaları Nuriye Hanımefendi, refakatlerinde misafirleri olduğu halda müsamere salonuna girip localarına oturdular ve sonuna kadar takip ettiler. Vali Beyfendinin ve Refikaları Hanımefendinin müsamereden ve gösterilen muvaffakiyetten pek memnun olduklarını yüzlerinden anlamak kabildi. Hatta Vali beyfendi bir aralık müsamerenin tertip ve verilmesinde büyük gayretleri görülen Maarif müdürümüz Mahmut beyle ilktedrisat müfettişi Nuri beyi çağırarak tebrik ve takdirlerini bildirdiler.

Proğramın birinci numarası olan İstiklâl Marşı ayakta dinlendi.

İkinci numara (Akın) piyesinin temsiline aitti. Perde açıldığı zeman beyaz bir perde üzerine büyük mikyasta yapılmış « Ana yurt » haritasını gördük. Bu harita üstünde «Akın» istikametleri kalın oklarla işaret edilmişti. Ortamektep talebesinden Yegâne hanım piyesi mevzuu ile bu harita üstünde halka takdim etti. Yegâne hanımın ifadesinde tatlı bir açıklık vardı ve bu takdim keyfiyeti pek münasip düşmüştü. Sonra bu harita yavaş yavaş yukarıya kalktı akının asıl birinci perdesi başladı. Dekor için verilen emek hemen göze çarpmıştı :

Hakanın, pek benziyen çadırı eski Türk tarzında dokunmuş halılar, kilimler ve hayvan postlarile süslenmişti. Geniş bir kapıdan uzakta bir Türk şehri, ufuk pek canlı bir halda göze çarpıyordu. İkinci perdede hususî prüjöktör tertibatı ile idare olunan gurup pek canlı bir tabiat levhası halında gözleri çekti.

Hakan rolünü muallim Yusuf Başbuğlar rollerini Tanyeri ilk mektebi başmuallimi Şevket, Gazi paşa başmuallimi Emrullah, İnkılâp mektebi muallimlerinden Cemil beyler yapıyorlardı.

Sunanın rolü İstiklâl mektebi muallimlerinden Saadet hanımda idi. Nedime rollerini İnkılâp mektebi muallimlerinden Atiye, Tanyeri mektebi muallimlerinden Münibe hanımlar almışlardı. Başbuğların oğulları muallim Naim, Eyip, İbrahim beylerdi. Çinli köle rolünde mualim Kadir beyi gördük.

Elbiseler eski Türk kıyafetleri göz önünde bulundurularak hususi surette yaptırılmıştı. Makyaj, iddia edilebilirki san'atkârane idi.

Muallim bey ve Hanımlar tam bir muvaffakiyetle rollerini yaparak birçok yerde bir çok defa alkışlandılar. Her üç perde de falsosuz geçti.

***

Piyesin içimizdeki heyecanı çırpınıp dururken proğramın üçüncü numarası başladı. Burada Erkenekon isimli şiir ve Erkenekon efsanesini temsil eden bir tablo vardı. Şiiri İstiklâl mektebi muallimlerinden Suphiye hanım cidden büyük bir maharetle okudu. Burada inşadın san'at olduğunu gördük.

Bülbül dedi : kış ruhuma kar saçan
Bir sözüm var, Susmaz adı Türk dili

Diyerek şiirini bitirirken Ankarayı ve Ankara denirken akla ilk gelen büyük kurtarıcı Gazi Mustafa Kemal Hazretlerini işaret ediyordu. Salonu sarsan alkışlar Suphiye hanımın hakkı oldu.

Solo, beynelmilel musikinin alacağı mevki hakkında iyi bir fikir verdi.

« Ah zemane gençleri » isimli monoloğda birinci perdede gördüğümüz genç mektepli Yegâne hanımı tekrar bulduk. Fakat aradan sanki uzun seneler geçmiş ve o, bu geçen senelerin yükü altında kamburlaşmış, ihtiyarlamıştı. Çok gülündü ve çok alkışlandı.

Çoban şarkısında Osman beyin kemanına muallim Saadet, Fikriye, Suphiye, Münibe, Atiye, hanımlar da iştirak ettiler.

Sıra komediye gelmişti. « Soyulan Hırsız » oynandı. Muallim Emrullah, Kadir, Eyip, İbrahim, Şevket ve Ruhi beyler sinama binasını doldurup taşan ve tebessüm derecesini gecip kahkahaya ulaşan neşenin sebebi idiler. Hele kunduracı çırağı, hele kunduracı çırağı...

Komediden sonra müsamerenin son numarasını seyrettik. Bu zeybek oyunu idi. Tam millî zeybek kıyafetiyle oynandı. Saz ve piyano vardı. Muallim Eyip, İsmail, Cemil ve Ruhi beyler yene muvaffak oldular.

***

Çorumun kısır gece hayatında bize böyle müstesna, temiz ve zengin bir gece hayatı yaşatan muallim bey ve hanımları, bu işe ön ayak olan kıymetli maarif müdürümüz Mahmut beyi ve bütün bir vesaitsizlik içinde sarfettiği emekle her şeyi en iyi surette hazırlamış olan ilktedrisat müfettişi Nuri beyi tebrik ederiz.

Umumî meclis

Sekizinci içtima

Vilâyet umumî meclisi Martın birinci çarşamba günü ikinci Reis Salim beyin riyasetinde Aza Süleyman, Davut Şevket, Kayiş Şevket, Şakir, Tahir, Bahattin, Hasan, Nurettin, Osman, Bedri, Müştak, Mehmet Nafiz, Mehmet, Fahri, Behcet, Hasan Hilmi beyler huzurile sekizinci içtimaını akdeyledi.

Zaptı sabıkzirine Gazi Hz. lerinin heykellerini İstanbulda tesellüm etmek üzere Muhasebei hususiye müdürile Daimî encümenden bir azanın harcirahları mukavelename ahkâmı veçhile ait olduğu taraftan istifa edilmek üzere İstanbula memuren izamlarının tashihen ve zeylen ilâvesi suretile müttefikan kabulü kararlaştırıldıktan sonra okunan evrakı varidenin Maarif müdürlüğünün merkez kazasına tabi Sarimbey köyüne su isalesine muavenet teklifini havi takrir ve merbutu köy halkının istidası ve evvelki celsede okunmuş ve bütçe encümenine havale edilmiş olan köy halkının istidalarile tevhiden tetkiki zımnında bütçe encümenine, Orta mektebe tahsisi tekarrür eylemiş olan İskilip Sakarya mektebinin yerine yeniden bir ilk mektep istimlâk bedelinin inşaat tahsisatından verilmesi, Mecidözü ve Sungurlu kazalarında da birer ilk mektep inşası Baş mühendislikten verilen üç senelik mesai proğramının merbutatile Nafıa encümenine ve Mecidözünün Şeyhmustafa köy halkının Çoruma bağlanmalarını havi istidalarının Dahiliye encümenine ve Bahattin, Hasan, Nurettin, Osman beyler - Sungurlunun idarei hususiyeye ait dört dükkân arsası ile maili inhidam bir vaziyette bulunan yedi dükkânın dairenin menafii noktasından mukassatan ve müzayedeten satılması hakkında teklif takrirlerinin mutaleasının istifsarı zımnında Hu. Mu. Mü. havalesi kararlaştırıldıktan sonra Martın beşinci pazar günü saat 15 te toplanmak üzere celseye nihayet verildi.

Kurban Bayramında Tayyare Cemiyetine olan borcunuzu ayınız. Kurbanınızı, derilerini Tayyare şubesine veriniz.

Çorum icra dairesinden :

Beydili köyünden Topal oğlu Ulvan ağaya borçlu Topal oğlu İsmail, köse Şükrü karısı Şakirenin borçlarından dolayı haczedilip satılığa çıkarılan ve uhdesinde kayitli üç tarlanın bunlardan şeyhlar yolu mevkiinde şarkan yol garben Topal oğlu Mehmet cenuben Kaşşacı oğlu Hamdi fendi şimalen Topal oğlu Hüseyin tarlalarile mahdut 4 dönüm miktarındaki tarlanın nısfına mutasarrıf olup temamına 200 lira kıymet takdir edilmiştir. Ve yine kara ağaç mevkiinde şarkan Topal oğlu Hüseyin garben Yusuf oğlu veresesi cenuben Çukurveran yolu şimalen Yusuf oğlu tarlalarile mahdut 2 dönüm miktarındaki tarlasının nısıf hissesine şamil olup temamına elli lira kıymet takdir edilmiştir. Ve yine bağlarda vaki şarkan kaba sakal oğlu veresesi garben hark cenuben satılmış oğlu Hüseyin şimalen topal oğlu Mustafa tarlalarile mahdut iki dönüm olup nısfına mutasarrıf olduğu ve temamına 100 lira kıymet takdir edilip 6 - 4 - 933 pazartesi günü saat 15 te ihalesi iyapılacağı ve bu baptaki satış şartnamesinin 20 - 3 - 933 tarihinden itibaren herkese açık bulundurulacağı ve verilen pey kıymeti muhammenenin yüzde yetmişbeşini bulmadığı takdirde onbeş gün müddetle ikinci artırmaya çıkarılacağı ve taliplerin kıymeti muhammenenin yüzde yedi buçuk nisbetinde pey akçasile icra dairesine muracaatları ve işbu gayri menkulde bir hak ve alâkası olanların da ilân tarihinden itibaren 20 gün içerisinde icra dairesine muracaatları ve aksi takdirde hakları tapu hükmünce mukayyet olmadıkça paylaşmadan hariç kalacakları ilân olunur.

İlân ve Abone

Matbaa ve gazete işleri için Müdürlüğe, yazı işleri için Muharrirliğe müracaat edilir.

GAZETENİN SENELİĞİ

Çorum için 175 kuruş
Köyler « 150 «
Dışarı « 200 «

İlânın satırı - 10 - kuruş
Günü geçen gazete - 5 - «
Ayı « « - 25 - «

Matbaamız hertürlü tabiye işlerini ucuz ve beğenilecek bir halda yapar.

Çerum Sulh mahkemesinden :

Bayatta harman tarla; şarkan muhacir Dursun, garben Kavukçu zade Mustafa, şimalen Mısırlıoğlu Mehmet, cenuben Sabuncu zade Sadık bey tarlasile mahdut 15 dönüm, 150 lira kıymetinde tarla.

Çoraklık mevkiinde; şarkan İbrahimçayırı yolu, garben ve şimalen çay, cenuben Taşçıoğlu Hasan tarlasile mahdut 8 dönüm 50 lira kıymetinde tarla.

Kuşçutepesi mevkiinde şarkan garben yol, şimalen Taşçı o. Hasan, cenuben muhacir Abdullah tarlasile mahdut 12 dönüm 60 lira kıymetinde tarla.

Kuru nam kum tarla; şarkan köşker oğlu, garben Taşçı oğlu, şimalen Emir Hüseyin oğlu Mehmet, cenuben çay ile mahdut 5 dönümlük tarlanın kıymeti 50 lira.

Dere mevkiinde şarkan ve garben dere, şimalen yol, cenuben Taşçı oğlu Hasan tarlasile mahdut 12 dönümlük tarlanın kıymeti 60 lira.

Göl mevkiinde şarkan ve şimalen Emir Hüseyin oğlu Mehmet, garben Aziz oğlu Mustafa, cenuben çay ile mahdut 6 dönümlük tarlanın kıymeti 30 lira.

Taşlık nam taşlıkır mevkiinde şarkan kuruçay, garben Kürt oğlu Sarı, şimalen Emirhüseyin oğlu Mehmet, cenuben Kürt oğlu Sarı tarlasile mahdut 12 dönümlük tarlanın kıymeti 60 lira.

Tarakçı mevkiinde şarkan, garben, cenuben yol, şimalen hark ile mahdut 8 dönümlük tarlanın kıymeti 300 lira.

Delikdere özkı çiftliği; şarkan ve şimalen Kürt oğlu Ahmet ağa garben Ayarık yolu, cenuben Tütüncü zadeler tarlasile mahdut 64 dönümlük çiftliğin kıymeti 800 lira.

Taşçı oğlu Emine ile Selimiye mahallesinden Muttalip karısı Makbule ve Firdevs meyanelerinde müşterek olup satılmasına karar verilen yukarda hudut ve kıymeti ve miktarı dönümü muharrer 9 parça tarla mülga icra ve iflâs kanununa tevfikan kat'i ihalesi icra kılınmıştı. İtiraz merciince mezkûr ihale feshedildiğinden naşi mezkûr kanun ahkâmına tevfikan yeniden gazete ile ilân tarihinden itibaren bir ay müddetle müzayede mevkiine konmuştur. Hitamı olan 16 Nisan 933 pazar günü kat'i ihalesi mülga icra kanununa tevfikan saat onbeşte mahkeme kaleminde icra edilecektir. Satış peşin ve bilumum masraf müşteriye aittir İlân tarihinden itibaren artırma şartnamesi her gün herkese açıktır. Talip olanların mahkeme kalemine muracaatları ilân olunur.

Tayyare cemiyeti Çorum şubesinden

Mardın 23 üncü perşenbe günü ihalesi icra kılınmak üzere bin ölçek buğday ve bin ölçek arpa ile keza Mardın 28 inci salı günü ihale olunacak bin ölçek buğday ve bin ölçek arpa müzayedededir. Taliplerin Tayyare şubesine muracaatları ilân olunur.

Çorum Sulh hukuk hakimliğinden

Çorumda dikicilerde sağı Tekkeli Hoca oğlu veresesi solu Ümit halife camii şerifinin vakıf dükkânı arkası Kürt oğlu Hacı Ömer ağa dükkânı ve önü yol ile mahdut bir dükkânın kıymeti 160 lira.

Çorumun Şarkıyan mhallesinden Mazlum oğlu Zarif ve Niyazi efendilerle diğer verese arasında müşterek olup kabil taksim olmadığından satılarak şüyuun izalesine mahkemece karar verilmiş olan balâda hududu yazılı 160 lira kıymeti muhammeneli bir dükkân gazete ile ilân tarihinden itibaren bir ay müddetle artırmaya çıkarılmıştır. Satış peşin ve bilumum masraf müşteriye aittir. artırma şartnamesi ilândan itibaren herkese açık bulunmuş,satı şgunü olan 16 Nisan 933 pazar günü saat onbeşte, kat'i ihalesi Çorum mahkeme kaleminde icra olunacağından ihale bedeli gayri menkule tahmin edilen kıymetin yüzde yetmişbeşini bulmadığı takdirde son pey baki kalmak üzere ikinci artırmaya konarak anın hitamı olan 2 Mayıs 933 salı günü kat'i ihalesi icra olunacağından talip olanların muhammen kıymetinin yüzde yedi buçuğu nisbetinde pey akçasını hamilen mezkûr günde mahkeme kalemine muracaatları ilân olunur.

Çorum icra dairesinden :

Çorumun Karaman çavuş mahallesinden Kayum oğlu kızı Nuriye hanıma borçlu mahalleden Kaltakçı oğlu küçük Hasanın gayri menkulünün haczine karar verilerek uhtesinde kayıtlı Elemin bağlarında şarkan Çorumlu Muktat oğlu Mahmut garben yeni köylü Bayram şimalen Kaltakçı oğlu büyük Hasan cenuben yol ile mahdut 2 dönüm miktarında ve ikiyüz lira kıymetindeki bağ satılığa çıkarılarak 15 - 4 - 933 cumartesi günü saat onbeşte ihalesi yapılacağı ve bu baptaki satış şartnamesinin 1 - 4 - 933 tarihinden itibaren herkese açık bulundurulacağı ve verilen pey kıymeti muhammenenin yüzde yetmişbeşini bulmadığı takdirde onbeş gün müddetle ikinci artırmaya çıkarılacağı ve taliplerin kıymeti muhammenenin yüzde yedi buçuk nisbetinde pey akçasile icra dairesine muracaatları ve işbu gayri menkulde bir hak ve alâkası olanların da ilân tarihinden itibaren yirmi gün içerisinde icra dairesine muracaatları ilân olunur.

Zayi makbuz

Çorum icra dairesinden 2 - 5 - 932 tarih ve 1603 numaralı makbuzla emaneten Ziraat bankasına tevdi edilmiş olan 172 lira 72 kuruşun mezkûr makbuzu zayi olmuş olduğundan bankaya karşı her kim tarafından ibraz olunursa kabul olunmamak ve bir hüküm ve kıymeti olmamak üzere ilân olunur. Çorum İcra memuru Sabit

Çorum icra dairesinden :

Çorumda tüccardan Cerit zade Süleyman efendiye borçlu Kamil oğlu Ali efendinin gayri menkulünün haczine karar verilerek uhtesinde kayitli olan İlice bağlarında şarkan yol garben Kara Ali zade Kâmil efendi şimalen Seydi oğlu İsmail efendi cenuben Turşu zade Ahmet efendi bağlarile mahdut olup aralarında ifraz edilerek tamamı 18 karıktan ibaret olan 3 adım en ve boyu olup 13 karıktan ibaret bir kısım ifraz ve tefrik edilmiş ve müfrez kısımda şarkan garben ve şimalen biraderi Hüseyin bağı cenuben Kara Ali zade Kamil efendi bağile mahdut olan bağın temamına 400 lira ve Ali uhtesine de ifraz edilen kısma 100 lira kıymet takdir edilerek 16 - 4 - 933 pazar günü saat 15 te ihalesi yapılacağı ve bu baptaki satış şartnamesinin 1 - 4 - 933 tarihinden itibaren herkese açık bulundurulacağı ve verilen pey kıymeti muhammenenin yüzde yetmişbeşini bulmadığı takdirde onbeş gün müddetle ikinci artırmaya çıkarılacağı ve taliplerin kıymeti muhammenenin yüzde yedi buçuk nisbetinde pey akçasile icra dairesine muracaatları ve işbu gayri menkulde bir hak ve alâkası olanların da ilân tarihinden itibaren yirmi gün içerisinde icra dairesine muracaatları ilân olunur.

Zayi mühür

İsim mührümü zayi ettim kimseye borcum yoktur mühürümle bir alacaklı çıkarsa kabul etmiyeceğimi ilân eylerim.

İskilip: Camii cedit Ma. Tatar oğlu İbrahim

Satılık yazı makinesi vardır.

KURULUŞ TARİHİ : 1921

İDARE YERİ

Buğday pazarı yanında vilâyet matbaası

ÇORUM

— Çarşamba günleri çıkar vilâyet gazetesi —

YIL : 11 — No. 652

ÇARŞAMBA

22 - Mart - 1933
Nushası -3- kuruş

UMUMÎ MECLİSİMİZ DAĞILDI

Vali Beyfendi Diyorlar ki: İktisadi buhrana rağmen vergilerini vermekte ve yol mükellefiyetlerini ifa eylemekte gösterdikleri vatanperverane tehalük ve isticale takdirlerle şahit olduğum vilâyetimizin aziz ve çok muhterem halkına derin ve sonsuz saygı ve sevgilerimi arzederim.

Son toplantı

Vilâyetimiz umumî meclisi kanunun tayin ettiği müddet içinde vazifesini bitirerek dağılmıştır. Perşembe günü son içtima Valimiz Ali Cemal beyfendinin reisliği altında yapılmış ve bu toplantıda bütçe etrafında müzakerede bulunularak tanzim ve tesbit işi bitirilmiştir.

Beş dakika bir istirahat devresinden sonra ikinci celse açılarak daimi encümen azalığı seçilmesi yapılmıştır. Bu seçmede yene eski encümen azası olan Salim (Çorum), Tahir (İskilip), Hasan (Sungurlu), Bedri (Mecidözü) beyler kazanmışlardır.

Hususî muhasebemizin yeni bütçesi 460684 lira varidat ve 357940 lira âdi, 102744 lira fevkalâde masraf olarak tesbit edilmiştir.

Vali beyfendi umumî meclisimizin son içtimaı dolayısile bir nutuk söyliyerek son içtimaın son celsesini kapamışlardır.

Vali Beyfendinin Nutukları :

Muhterem arkadaşlarım :

Vilâyet umumî meclisinin birlikte açtığımız dördüncü devresinin dördüncü içtimaı bugün sonuna eriyor. Bu münasebetle yüksek meclisinizin son üç senelik icraatını hulâsa etmeği muvafık görüyorum.

Bu üç sene zarfında 75 köyde yeni mektep yapılmış, Çorumda bir büyük, Osmancıkta da beş odalı bir mektep yapılmıştır. Osmancıkta güzel bir okuma odası vücude getirilmiş, Mecidözünde başlanılan okuma odasının da yarısı ikmal olunmuştur. Muallim adedi 178 den 217 ye baliğ olmuş, mekteplere devameden talebe adedi de daha evvelki senelere nisbetle yüzde altmış beş artmıştır. Çorumda, memleketimizde henüz daha bir eşi bulunmıyan 92 odalı muazzam ve mükemmel asri bir doğum ve çocuk bakım evi yapılmıştır.

Hastanemizin noksanları ikmal edilerek mükemmel bir hale getirilmiştir. Bulaşık hastalıkların önüne geçilmek için de faydalı ve tesirli tedbirler alınmıştır.

Çorum - İskilip yolu ikmal edilmiş, bir iki köprü kalmıştır.

Çorum - Yozgat, Çorum - Merzifon, Çorum - Mecidözü - Amasya yollarının da noksan kısımları ikmal ve bozuk mahalleri esaslı surette tamir edilmiştir.

Çorum - Osmancık, Çorum - Sungurlu - Çerikli yollarının ikmali de kuvvei karibeye gelmiştir.

Fransadan üç aygır celbolunmuştur.

Matbaamız da her nevi evrak ve defatiri basabilecek bir kıymet almıştır.

Uzun senelerdenberi susuzluktan muztarip bulunan Çorum - İskilip yolu üzerinde kâin 8 köy ile Bayat nahiyesi merkezi de bu iztiraptan kurtarılmışlardır.

İçinde bulunduğumuz seneye ait bütçenin âdi kısmındaki hizmetler senenin bitmesine daha iki buçuk ay kalmış olmasına rağmen yüzde 90 fevkalâde bütçedeki hizmetler ise yüzde yüz elli nisbetle temamen ifa ve ikmal edilmiştir.

Şu dakikada hatırıma gelebilen ve hulâsatan arzolunan bu icraat; buhran seneleri içinde bulunduğumuz da düşünülürse cidden iftihar ve takdire lâyıktır.

Binaen aleyh Muhterem arkadaşlarım ;

Vazifesini hakkile ifa etmiş bir insanın duyacağı kalp ve vicdan huzur ve gururu ile intihap dairelerinize dönebilirsiniz.

Bütçelerin tatbikında alâkadar bulunan çalışma arkadaşlarıma da bu icraatın meydana gelmesinde gösterdikleri gayret ve fedakârlıktan dolayı buradan teşekkürler etmeği bir vicdan borcu telâkki ediyorum.

– Sonu üçüncü sayfada –

Türkçe Anketi

Haftada bir kere çıkan gazetemiz bu yolda geri kalmamak için her hafta zarfında çıkmış olan listeleri bir araya toplıyacak ve toplu bir halda neşredecektir. Aşağıda görülen arapça ve farsça kelimeler ilk haftanın listelerinden alınmıştır :

Öz Türkçe Karşılığı bulunacak sözler :

— 2 —

1 - Bahil	*9 - Batıl*
2 - Bahis	*10 - Becayiş*
Bahs	*11 - Bedbin*
3 - Bahusus	*12 - Bedel*
4 - Baht	*13 - Beden*
5 - Bais	*14 - Bedevi*
6 - Baki	*15 - Bedi*
(Bakadan)	*(Bedaatten)*
7 - Bakire	*16 - Bedihi*
8 - Baliğ	*17 - Beis*

— 3 —

1 - Cadde	*7 - Casus*
2 - Cahil	*8 - Cazibe*
3 - Caiz	*9 - Cazip*
4 - Câli	*10 - Cebir*
5 - Camit	*11 - Cephe*
6 - Canip	*12 - Cerrah*

— 4 —

1 - Çare	*7 - Dâhi*
2 - Çehre	*8 - Dair*
3 - Çelenk	*9 - Daire*
	(türlü manalarile)
4 - Çemen	*10 - Dava*
5 - Dafia	*11 - Debdebe*
6 - Dağdağa	*12 - Dehşet*

— 5 —

1 - Eb'at	*8 - Ecza*
2 - Ebedi	*(türlü manalarile)*
3 - Ecel	*9 - Edat*
4 - Ecir	*(gramer)*
5 - Ecir (ecr)	*10 - Eedep*
6 - Ecnebi	*11 - Edebiyat*
7 - Ecram	*12 - Ezeli*

— 6 —

1 - Facia	*8 - Fatih*
2 - Fahiş	*9 - Fâzıl*
3 - Fahri	*10 - Fazilet*
4 - Faide	*11 - Feci*
	(fecaatten)
5 - Fail (gramer)	
6 - Faiz	*12 - Fecir*
7 - Fani	*13 - Feda*

— 7 —

1 - Gadir	*8 - Gavamız*
(gadr)	*9 - Gaybubet*
2 - Gaflet	*10 - Gaye*
3 - Gaile	*11 - Gıda*
4 - Galebe	*12 - Gına*
5 - Ganimet	*13 - Girdap*
6 - Garaz	*14 - Gurur*
7 - Garip	*15 - Günah*

Okurlarımız yukarıda gördükleri kelimelerin Türkçe karşılıklarını bulup nerede ne suretle kullanıldığını da belli ederek (bir kaç manaya gelirse her birisi için ayrı karşılık bulunup gösterilmelidir) bize yazsınlar. Türk Dili Tetkik cemiyeti umumi merkezine de göndarsinler. Gazetemiz gelen karşılıkları gönderenlerin isimlerile yazacaktır.

Halkevinde Tarihi konferans

« Türk Devletinin Tekâmülü »

Martın yirmi beşinci Cumartesi günü akşamı saat tam yirmide Vali Ali Cemal Beyfendi tarafından verilecektir.

Şehir haberleri

Ezan suçluları

Muhakemeye başlandı

Muhakemeleri yapılmak üzre Çorum Adliyesine havale olunan Türkçe ezan istememekten ve diğer bazı maddelerden suçlu eşhastan çoğu şehrimize getirilmiştir. Bir taraftan ilk tahkikata davam olunurken diğer cihetten de evrakı tekemmül edenlerin muhakemesine başlanmıştır.

Ağırceza mahkemesi pazar günü Edirneden gelen ve ticaretle uğraştığı anlaşılan Ferit beyi muhakeme etmiştir.

Ağır ceza salonu dava safahatını dinlemek üzre gelen halkla dolmuştu. Mahkeme Afif beyin riyaseti altında aza Hakkı ve Hasan beyler den müteşekkildi. İddia makamında Cumhuriyet müddei umumisi Tahsin bey bulunuyordu. Reis beyin söylediği suçlu ismini mübaşir yüksek sesle tekrar etti.

— Ferit bey ...

Salona kır saçlı, şişman yüzlü, iri vücutlu, göksü açık, üstünde bej renk paltosu bulunan bir adam girdi ve onu vekâletini almış olan dava vekili Sami bey takip etti. Yerlerine oturdular. Afif bey suallerile hüviyetini tesbit etti. Ferit bey 52 yaşındadır ve uzun köprülüdür. Suçu uzun köprü camisinde işlemiştir.

Ferit bey uzun zeman hastanelerde bağlı olarak kalmış ve akıl hastalıkları geçirmiş, asabiye mutahassısı Mazhar Osman beyin tedavisi altına alınmış felci umumi müterakkiye müptela bir adamdır. Evrak arasında buna ait heyeti sıhhiye raporları vardır. Ferit bey de şuurunun yerinde olmadığı iddiasındadır.

Cümhuriyet müddei umumisi Tahsin bey ayağa kalkarak iddiasını serdetti:

— Evvel ve ahar okunan raporlar Ferit beyin 930 senesinde felce maruz kaldığını muhtevidir. Suçu işlediği zeman şuurunun harekâtındaki serbestiyi selbedecek surette olup olmadığının sureti katiyede tayini lâzımei kanuniyeden olup akıl hastalığına müptelâ olduğunu iddia eden şahsın vicahında, gıyabında duruşma yapılamıyacağından duruşmanın hali sıhhatına talıki icabeder. Uzunköprü heyeti sıhhiyesince verilen raporda tasrih olunduğu üzre suçlunun İstanbulda tıbbıadli müessesesine izamiyle alınacak rapora göre muamele yapılmak üzre tehirini talep ederim.

Beş dakika sonra açılan celsede karar tebliğ edildi. Bu kararda Ferit beyin mahfuzan tıbbıadli müessesesine sevki ve muhakemenin 19 Nisana kaldığı bildiriliyordu.

Zehir

Abidin babasını öldürdü

Hacımasrullah mahallesinin gayretli muhtarı malûl gazilerden semerci Lutfi efendiyi oğlu Abidinin zehirliyerek öldürdüğü anlaşılmıştır.

Birkaç gün evel Lutfi efendinin vefat ettiğini ve belediyece defnine ruhsat verilerek gömüldüğünü haber almıştık. Aradan üç gün geçtikten sonra hasta olan semerci Eşref efendinin vaziyeti nazarı dikkati celbetmiş ve yapılan muayene neticesinde zehirlendiği sabit olmuştur. Bunun üzerine zehirlenme meselesi üstünde tahkikat yapılarak semerci Lutfi ef. yemeğinden aldığı iki lokmanın buna sebep olduğu meydana çıkmıştır.

Bu sefer gömülmüş olan Lutfi efendinin cesedi mezardan çıkarılarak tıbbî tetkikat yapılmış ve Lutfi efendinin zehir verilmek suretile öldürüldüğü tahakkuk eylemiştir.

Meğer Lutfi efendinin oğlu Abidin babasına, kendisine para vermiyor ve evlendirmiyor diye kızkınmış. Hadise günü Abidin evden babasının dükkânına öğle yemeği getirirken Eğriderede bakkal İsmail efendinin dükkânına uğrayarak bir miktar sıçanotu alıp öğle yemeği olarak getirdiği pekmez dürümünün içine koymuştur. Dürüm yufka ekmeğin içine bir katık konup sarılmak suretile yapılır ve yenirken içi açılmaz.

Oğlunun bu pek feci olan maksadını bilmiyen zavallı baba rahat rahat yemeğini yerken dükkân komşusu ve san'at arkadaşı semerci Eşref efendi de yanına gelerek:

— Boğaz ola!..

Demiş ve dürümden bir parça koparıp yemiştir. İşte bu parça bu cinayetin meydana çıkmasının sebebi olmuştur. Eşref efendi az yediği için hayatını kurtarmış fakat Lutfi efendi iyice doyuncuya kadar yediğinden kurtulamamıştır.

Baba katili olan Abidin polisimiz tarafından saklandığı yerde tutulmuş ve meseleyi itiraf ederek zehir aldığı dükkânı da göstermiştir.

zehir satan İsmail de yakalınmış ve dükkânı kapatılmıştır.

Bu muvaffakiyetinden dolayı Çorum polisini tebrik ederiz.

Halkevimiz

Dil ve tarih şubesinde

Çorum Halkevi Dil, Edebiyat, Tarih şubesine yazılmış olan aza Şubatın 20 inci Pazartesi günü akşamı Halkevinde toplanarak maarif müdürü mahmut, Orta mektep müdürü Osman Nuri ve Orta mektep muallimlerinden Behram Lütfi Beyleri gizli rey ile komite azalığına seçmiştir.

Şube ve komiteden hayırlı işler başarmasını dileriz.

Güzel sanatlar şubesi azası geliniz

Martın yirmi ikinci Çarşamba akşamı saat on dokuzda güzel sanatlar şubesi komitesini seçmek üzere aza arkadaşların gelmeleri isteniyor.

Arkadaşlar: Halkevine buyurunuz.

Yeni bir toprak

Osmancık kazasının Hacıhamza köyüne yakın olan öbek namındaki mahalde kızılırmağın yatağını değiştirmesinden hasıl olan takriben 700 dönümlük arazinin civardaki topraksız rençberlere verilmesi takarrür etmiş ve bu işe tapu müdürü Seyfi bey memur edilerek Öbekte tetkikat yaptırılmıştır.

Pirinç zirzatine pek elverişli görülen bu erazi yakında muhtaç köylüler arasında taksim edilecektir.

Adliye Binasının tamiri

Hükûmet binası ile beraber tamir ettirileçek olan Adliye dairesi tahsisatın yetişmemesinden dolayı yaptırılamamıştı. Şimdi adliye binası için de lazım olan tahsisatın havalenamesi deftardarlıkça getirtilmiştir. Yakında tamirata başlanacaktır.

Noter tevkif edildi

Çorum noterliğinde yapılan teftişte 2304 lira 88 kuruş ihtilâs olduğu görülerek noter Tevfik bey tevkif edilmiştir.

Dil cemiyeti

Gazetelerden iki şey istiyor

Ankara: 16 (A. A.) T. D. T. Cemiyeti umumi kâtipliğinden: Dil işini milletin büyük bir hizmet olarak fahri surette ileri götürmeye çalışan T. D. T. cemiyeti açmış olan büyük dil anketine ön sırada yerveren gazete ve mecmualara teşekkür eder. Dil anketinin arkası alınınca bunların neticeleri toplanarak Osmanlıcadan Türkçeye karşılık klavuzu yapılacaktır. Ankette ileri sürülen karşılıkların tam olarak toplanabilmesi için T.D.T. cemiyeti bütün memleket gazete ve mecmualarından şunları diler:

1: – Dil anketi ve cevapları hakkında yazı bulunan nushalardan birer tanesinin cemiyet merkezine gönderilmesi.

2: – Gazetelere gelipte girmeyen yahut yalnız hulâsası konulabilen mektup ve teklifleri cemiyet merkezine gönderilmesi. Cemiyetin yapacağı sıralama işinde muhtaç olduğu bu hizmetin değerli matbuatımız tarafından esirgenmiyeceğine şüphemiz yoktur.

Dil için çalışılıyor

Ankara: 17 (A. A.) Sinop, Denizli, Muğla, Aydın ve diğer vilâyetlerden aldığımız telgraflarda sözderleme heyetlerinin ve halkevi şubelerinin Dil işi üzerinde sıkı bir çalışma üzerinde oldukları bildirilmektedir.

Denizliden Ankaraya gönderilen fişler bine yaklaşmış, Sinoptan gönderilenler bini geçmiştir.

Birçok vilâyetler de Anadolu ajansının verdiği kelime listesi telgraf ve telefonla kazalara ve nahiyelere kadar yayılmakta ve bütün halk ve okur yazar gençliği bir inkılâp ve millet işi olarak candan benimsemekte ve bu suretle çalışma çığrında durup dinlenmeden ilerilemektedir.

Fırka gurubunda

Ankara: 15 (A. A.) C. H. Fırkası Umumî idare heyeti bu gün toplandı. Fırkayı alâkalandıran türlü meseleler konuşularak Mersin, Kocaeli, Şebinkarahisar vilâyet idare heyetlerile Mersinin Tarsus kazası ve Trabzon vilâyeti kazaları idare heyeti reisliklerinin yeni seçilmeleri tetkik ve tasdik edildi. Kırklareli fırka vaziyetinin yerinde tetkiki kararlaştırıldı.

§ Ankara: 18 (A. A.) - C. H. Fırkası gurupu bu gün öğleden sonra Tekirdağ Meb'usu Cemil Bey riyasetinde toplandı kazanç vergisi kanun layihasının istihdaf ettiği prensipler üzerinde müzakereye devam edilerek hükûmetin ve muhtelif hatiplerin izahat ve mutalaatı dinlendi ve kabul edilen esaslara göre kanun layihasının intacı kararlaştırılarak mazbataya zakereye nihayet verildi.

Dil anketine karşılıklar

Geçen sayımızda çıkan sözlere karşılık bulmağa çalışan okurlarımızdan aşağıdaki karşılıklar gelmiştir. Olduğu gibi yazıyoruz:

Aferin = takdir yerinde, varol. Takdirname yerinde, Beğenti
Afet = yürek yakan
Ahenk = ses, düzen
Alayiş = gösteriş
Alet = Avadan
Amir = Buyurucu
Ati = gelecek
Ayine = ayna
Azade = bağsız

16 – 3 – 933
Vilâyet mektupçuluk kalemi

Aferin = pek değerli
Amade = gözetme
Amir = buyurukçu
Ayna (ayine) = gözgü

Çorum vaizlerinden
A. Hulusi

Mecliste

Muhtelif meseleler görüşüldü

Ankara: 16 (A. A.) - B. M. M. Bu gün askerî ve milkî tekaüt kanununun 62 inci maddesini tefsir etmiştir. Buna göre tekaüde hak kazanmak için geçmesi şart olan müddetler başladıktan sonra gerek nüfus tezkeresinde yazılı seneyi değiştirmek, gerek nüfusta kaydi olmayan doğum ay ve gününü tesbit etmek suretile yaptırılacak tashihlerin tekaüt muamelesine tesiri yoktur. 932 Düyunu Umumiye bütçesinde Cümhuriyet bankası hisse senedi mübayaa bedeli namile yeniden açılan maddeye bir buçuk milyon lira fevkalâde tahsisat konmuş aynı sene bütçesinin bazı fasıl ve maddelerinde münakaleler yapılmıştır. Âlî Şurayi askerî kanununun dördüncü maddesinde her sene Kânunu evvel ortasında yerine her sene Şubat ayında toplanır şeklinde tadilât yapılmasına dair kanun müzakere edilerek daha açık yazılmak üzere encümene geri verilmiştir, meclis pazartesi günü toplanacaktır.

Delinin cinayeti

Ankara: 16 (A. A.) Dün akşam Ankarada kasap Mehmet Ali isminde bir deli tabanca ve bıçakla önüne çıkan 11 kişiyi yaralamış ve kendisini tutmak isteyen zabıta memurlarına da ateş ettiği için atılan kurşunlarla öldürülmüştür. Delinin evinde karısı asılı ve ölü olarak bulunmuştur. Kadının intihar mı ettiği yoksa kocası tarafından asılmak suretile mi öldürüldüğü tahkik edilmektedir. Delinin sokakta yaraladıklarından Zehra hanım isimli genç bir kadın hastanede ölmüştür.

Yumurta gümrük resmi

İstanbul: 16 (A. A.) Almanyaya ihraç edilen yumurtalar için altı Mart 933 tarihine kadar verilen yüz kiloda beş mark gümrük resmi mezkûr tarihten itibaren umumî tarifeye göre 30 marka çıkmış ve 1 Mart 933 tarihinden itibaren de bu resmi yene yüz kiloda yetmiş marka çıkarılmıştır.

Sergievi

Yakında yapılack

Ankara: 16 (A. A.) Millî İktisat ve Tasarruf cemiyeti tarafından yaptırılacak sergi binası için müsabaka açılmıştır. Planlar Nisanın 10 uncu pazartesi günü saat onbeşe kadar cemiyetin sergi komisyonu reisliğine verilmelidir. Bina ancak 225 bin liraya çıkacaktır. Mimarî tarzı modern olacak planlardan birinciliği kazanana 2000 lira ikinci gelene de 500 lira mükâfat verilecektir. Yılda 4 sergi açılması düşünülmektedir sergi olmadığı zamanlar binada terbiyevî mektep filimlerinin gösterilmesine, güreş, boks ve benzeri spor denemeleri yapılmasına elverişli yerler bulunacaktır. Binanın Cumhuriyetimizin onuncu yıl dönümünde büyük bir millî sergi ile açılabilmesi için daha önce bitirilmesi şart koşulmuştur.

Silah Bırakma meselesi

Cenevre: 16 (A. A.) M. Mecdonald Fransa Başvekili ile iki saat görüşmüştür. İngiliz Başvekili mühim bir nutuk ile silâh bırakma konferansını kurtarmak için verdiği mukavele projesinin ana cizgilerini anlatmış ve demiştirki: Devletler ne aldıklarının ve ne feda ettiklerinin tam bir bilançosunu görmelidirler. M. Macdonald dostlarından birine ya Almanyaya adalet ve hürriyet verilir. Yahut Avrupa harap olmak tehlikesindedir. Sözünü tekrarlayarak bunlar kuvvetli ve bizim için hususî manası olan sözlerdir. Bu gün silâh bırakımı için ve itimada hizmet için tekrar ediyorum demiştir. İngiliz Nazırları M. Mossolinin daveti üzerine Cuma günü Cenevreye hareket edecekler ve oradan tayyare ile Romaya gideceklerdir.

Sanayi heyetimiz

Moskova: 18 (A. A.) - Moskovaya gelen Türk Sanayi hey'eti selahiyetli makamlarla birlikte Türkiyede kurulacak dokuma fabrikalarile alakası olan bütün meselelerin tetkikine başlamıştır. Türk Heyeti Ankara için ısmarlanan otobüslerin yapıldığı stalin fabrikasını gezmişlerdir.

Son toplantı

– Baş tarafı birinci sayfada –

İktisadi buhrana rağmen vergilerini vermekte ve yol mükellefiyetlerini ifa eylemekte gösterdikleri vatanperverane tehalük ve isticale takdirlerle şahit olduğum vilâyetimizin aziz ve çok muhterem halkına derin ve sonsuz saygı ve sevgilerimi arzederim.

Muhterem arkadaşlarıma sıhhat ve selâmetler temenni ederek meclisimizin dördüncü devresini kapatıyorum.

Vali beyfendinin nutuklarına aza namına Osmancıklı Mehmet bey şu nutku söyledi:

Mehmet beyin Nutku:

Muhterem arkadaşlar;

Mesaisi dört sene devameden ve devrei intihabiyesi bugün hitam bulan meclisimizin içtimalarında Valii muhteremimiz Ali Cemal beyfendinin her birimiz hakkında izhar buyurmuş olduğu şefkatli hareketleri kalbimizde sönmez izler bırakmıştır.

Delâletleriyle meclisi umumice kabul edilmiş tahsisatların hüsnü suretle sarf hususundaki müracabeleri sayesinde gerek merkez kazasında ve gerekse kazalarda vücuda getirmiş olduğu asarı umran namlarını ilelebet şükranla yad ve tezkâra vesile olacaktır. Terakki yolunda memleketimiz hakkında sebkeden kıymetli mesailerinden dolayı kendilerine kalbî şükranlarımı arz ile kesbi fahreylerim.

Konya haberleri

Konya 19 (A. A.) - Ahali ve İktisat bankaları umumî heyetleri toplanmıştır. İktisat bankası yüzde beş temettu dağıtacaktır. Bu banka spor kulüplerine millî kitaphaneye halk evinde yardımlarda bulunulmuştur. Konya halk evinin şimdiye kadar Türk dili tetkik cemiyetine gönderdiği kelime fişleri üç bine yakındır. Konya havalisinde havalar yağışlı ekin işleri iyidir. Yapılan denemeler neticesinde Aladağ ve hadimi topraklarında çok güzel tönbaki yetişeceği anlaşılmıştır. Ilgın, Akşehir havalisinde de pancar ekimi başlanmıştır.

Dokuma fabrikası

Kayseri: 19 (A. A.) - Dokuma fabrikasının kayseride de yapılacağı hakkındaki haber Kayserilileri çok sevindirmiştir. Ticaret odasında yapılan toplanmada bir şükran armağanı olmak üzre fabrika yapılacak yerin parasız olarak hukûmete verilmesi kararlaştırılmıştır.

Dil faaliyeti

– Geçen sayıdan kalan –

Dört numaralı haneye: Bu haneye evvelâ derlediğimiz kelimenin bu günkü lisanda kullanılan manasını yazarız. Meselâ: Dağ sivrisi. Yahut dağ doruğu halk tarafından umumî veyahut bir kısım halk tarafından söyleniyorsa söyleyenlerin meslek ve sanatlarını kısaca yazarız. Çifçi, Marangoz, Divarcı, Kalaycı, Seyyar satıcı.

Yedi numaralı haneye: Bu hane Dil Tetkik Cemiyeti tasnif heyetince çok ehemmiyetlidir. Onun için bu haneye derlediğimiz sözü söyleyenin evvelâ kim olduğunu yazacağız. Erkek mi?.. Kadın mı? İhtiyar mı? Genç mi? Kaç yaşında olduğu, ne işle meşgul bulunduğu? Kelimeyi derlediğimiz mahallin asıl yerlisi mi? Yoksa başka taraftanmı gelmiş vatandaşmı? Muhacir ise nerenin muhaciri olduğu? Meselâ: Dağ sivrisi kelimesini bize söyleyen adam tahminen kırk yaşındadır. Çorumun yerlisidir. Çifçidir. Okur yazar değildir. Derhal bu haneye ayrıca meşruhat veririz.

Erkek, (40) Yerli, Çiftçi, Okur yazar değil,

Sekizinci haneye: Bu haneye kelimeyi derleyenin yalnız adı yazılır. Meselâ: Dağ sivrisi kelimesini ağızdan derleyen muallimdir. Kısaca yazarız. Kaleli oğullarından Fazlı: Muallim. Çorum.

Dokuzuncu haneye: Bu haneye derlediğimiz kelime hakkında hususî düşündüklerimiz varsa yazarız. yoksa açık bırakırız. Meselâ: Lisan hakkında az çok bilğimiz varsa

Bina Vergisi Nizamnamesi

Kararname No: 13638

646 Numaralı nushadan mabat

Muafiyetler, beyannamelerin Varidat tahakkuk idarelerine veya tahakkuk şubelerine verildiği tarihin müsadif olduğu mali seneyi takip eden mali seneden itibaren başlar.

İnşaatın hitam bulduğu tarihten itibaren iki ay zarfında beyanname verilmiyecek olursa, vergiler sekizinci madde mucibince tahakkuk ettirilir.

İKİNCİ FASIL

Mükellef ve teklif mahalli

Madde 6 — Binanın vergisi mutasarrıfına aittir. Mutasarrıftan maksat, binanın tapu sicillinde mutasarrıfı olarak kayitli şahıs demektir. Bina üzerinde kanundan veya mukaveleden mütevellit intifa hakkı mevcut ise, bu takdirde bina vergisi, işbu intifa hakkı tapu sicilline kaytli bulunmak şartile intifa hakkı sahibinden talep olunur.

Binanın mutasarrıfı veya intifa hakkı sahibi bulunmadığı takdirde, bina vergisi binayı müstecir sıfatile olmayıp sahibi gibi istimal veya işgal eden şahıstan alınır.

Birden ziyade şahıslar, müşterek mülkiyet halinde bir binaya şayian malik olur ve hisseleri de tayin edilmiş bulunur ise her hessedara ait vergi kendisinden aranılır.

Kanun mucibince veya bir mukavele ile iştirak teşkil eden ve bir binayı iştirak halinde mülkiyet şeklinde idare eden şahıslara ait bina vergisi, bu şahısların herhangi birinden talep edilebilir.

Madde 7 — Bina vergisi, binanın bulunduğu kaza varidat tahakkuk idaresince tahakkuk ettirilir.

ÜÇÜNCÜ FASIL

Mükellefiyetin başlangıcı ve sukutu

Madde 8 — Bina vergisi mükellefiyeti, aşağıda yazılı tarihlerden başlar:

SONU VAR

Havacılık ve Spor Mecmuası

Havacılık ve Spor Mecmuasının 91 inci sayısı hiç durmadan ileri atılan dünya havacılığına ait yeni hadise ve bilgileri bir araya toplayan yazılarla çıkmıştır. Fransa Tayyareciliğine, Hava Darülfünunlarına, Zehirli gazlara, Himalâya'nın havadan ve karadan aşılmasına dair tetkiklerle son günlerin spor haberleri bol resimli sayfalarda toplanmıştır. Bu sayıda (Nüzhet Haşim) beyin güzel bir hikâyesi vardır.

şöylece bir mutalea yürütürüz. Kelime ölmemiştir. Anadoluda bu gün yaşamaktadır gibi.

Onuncu haneye: Bu haneye derlediğimiz kelimenin yalnız tarihini yazarız. Meselâ: 19 - 2 - 933 gibi.

Tayyare Cemiyeti Riyasetinden

Şubemiz tarafından kurban bayramında toplanacak kurban derileri bayramın dördüncü günü müzayedeten satılacağından talip olanların yevmi mezkûrde Tayyare şubesine muracaatları ilân olunur.

Kanun

Vilâyet hususî idarelerden maaş alan memur ve muallimlerin tekaüt maaşları hakkında kanun

Kanun No : 2097
Kabul tarihi : 14 - 1 - 1933
Neşri tarihi : 23 - 1 - 1933

Madde 1 - Vilâyet hususî idareleri tekaüt sandığı namile bir sandık teşkil edilmiştir.

Madde 2 - Her sene idarei hususiye bütçelerinin maaşat tertiplerine mevzu tahsisatın yüzde ikisi nisbetinde tahsisat vaz olunarak hususî idareler tekaüt sandığına gönderilir.

Madde 3 - Sadığın veznedarlık vazifeleri Ziraat Bankaları tarafından ifa olunur.

Madde 4 - Hususî idarelerden maaş alan muallim ve memurlar 1683 numaralı Askerî ve Mülkî memurların tekaütlükleri hakkındaki kanunun mülkî memurlara ait hükümleri dairesinde tekaüt edilir. Bu muallim ve memurların yetimlerine de bu kanuna göre maaş tahsis olunur.

Madde 5 - Hususî idarelerden maaş alan muallim ve memurların tekaüt ve yetim maaşları muamelesi mensup oldukları vilâyetlerce ikmal edildikten sonra ait oldukları Vekâletlere gönderilir. Vekâletçe tetkik ve kabul edilince maaşın miktarı, tahsis tarihi sandık idaresine bildirilir. Sandıkça keyfiyet veznedarlık vazifesini yapan Ziraat bankası müdüriyeti umumiyesine bidirilerek cüzdan da alakadara gönderilir.

Madde 6 - Hususî idareler tekaüt sandığını idare edecek heyetin vezife ve salahiyeti, kadrosu ve maaşlarının miktarı, tanzim edilecek bir nizamname ile tayin olunur. Bu heyetin maaş ve masrafı sandık sermayesinden tesviye olunur. Ziraat bankasının sandık nam ve hesabına bankaya yatırılacak paralar için vereceği faiz miktarile bankaca bu hususta ihtiyar olunacak masarif, yapılacak müşterek anlaşma ile tesbit edilir.

Madde 7 - müşterek tekaüt sandığı için ikinci madde mucibince sandık namına ziraat bankasına tevdi olunacak tekaüt aidatı, mütekait muallim ve memurlarla bunların yetimlerine tahsis olunacak maaşları tediyeye kifayet etmediği takdirde eksiği, hususî idare bütçeleri maaş tertiplerindeki muhassasata göre İcra Vekilleri kararile mütenasiben vilâyetlere tevzi olunmak suretile tamamlanır.

Madde 8 - Bu kanun 1 Haziran 933 tarihinden muteberdir.

Muvakkat madde - 1683 Numaralı askerî ve mülki tekaüt kanununun neşrinden sonra kendi talebi veya kanunî sebepler üzerine tekaüde sevkedilen vilâyet hususî idare memurları ile muallimler ve bunların yetimleri bu kanunun ahkâmından istifade ederler.

Madde 9 - Bu kanunun ahkâmını icraya İcra Vekilleri heyeti memurdur.

Belediye riyasetinden :

Belediye reisi Şevket bey ile Meclis asil ve yedek azayi muhteremelerinin istifaları dolayısile Belediye kanununun 31 inci maddesine tevfikan yeniden aza intihabına başlanmıştır. Nüfus idaresinden alınan malûmatı kaydiyeye nazaran şehrimiz nüfusunun 19739 dan ibaret olmasına mebni kanunu mezkûrün 21 inci maddesi mucibince Belediye meclisine intihap olunacak aza adedi 24 zat olarak tesbit edilmiş olmakla 24 aza ve o kadar da yedek aza seçileceği ilân olunur.

Orta mektep müdüriyetinden :

Mektebimizde yeniden inşa edilecek olan 513 lira bedeli keşifli odunluk 15 - 3 - 933 tarihinden itibaren 15 gün müddetle alenî münakasaya konulmuştur. Taliplerin yüzde yedi buçuk depozitoyu hamilen yevmi ihale olan 29 - 3 - 933 çarşanba günü saat 14 te Orta mektep müdürlüğüne muracaatları ilân olunur.

Zayi makbuz

Hususi idare hesabına teminatı kat'iye olarak Çorum Ziraat bankasına yatırdığım 40 lira 9 kuruşun 28 - 11 - 929 tarih ve 208861 - 4158 Nolu makbuzunu zayi eylediğimi ilân eylerim.

Hamdi oğlu : Celal

İlân ve Abone

Matbaa ve gazete işleri için Müdürlüğe, yazı işleri için Muharrirliğe müracaat edilir.

GAZETENİN SENELİĞİ

Çorum için 175 kuruş
Köyler « 150 «
Dışarı « 200 «

İlânın satırı - 10 - kuruş
Günü geçen gazete - 5 - «
Ayı « « - 25 - «

Matbaamız hertürlü tabiye işlerini ucuz ve beğenilecek bir halda yapar.

Çorum Vilâyet Matbaası

KURULUŞ TARİHİ : 1921

İDARE YERİ

Buğday pazarı yanında vilâyet matbaası

ÇORUM

— Çarşamba günleri çıkar vilâyet gazetesi —

YIL : 11 — No. 654

ÇARŞAMBA

5 - Nisan - 1933
Nushası -3- kuruş

OKURLARIMIZIN BAYRAMI KUTLU OLSUN

Türkçe Anketi

Haftada bir kere çıkan gazetemiz bu yolda geri kalmamak için her hafta zarfında çıkmış olan listeleri bir araya toplıyacak ve toplu bir halda neşredecektir. Aşağıda görülen arapça ve farsça kelimeler üçüncü haftanın listelerinden alınmıştır.

Öz TürKçe karşılığı bulunacak sözler :

— 14 —

1 - *Paye* 7 - *Perişan*
2 - *Pejmürde* 8 - *Peşiman*
3 - *Pençe* 9 - *Peşin (= pişin)*
4 - *Perhiz* 10 - *Peyda*
5 - *Pervane* 11 - *Peygamber*
6 - *Perver (...-)*

— 15 —

1 - *Rağmen* 7 - *Remiz*
2 - *Rakabet* 8 - *Renk*
3 - *Rakam* 9 - *Resim*
4 - *Rakip* 10 - *Resmi*
5 - *Razı* 11 - *Rey*
6 - *Refah*

— 16 —

1 - *Sabah* 7 - *Saf*
2 - *Sabık* 8 - *Safi*
3 - *Sabır* 9 - *Sahil (= sabr)*
4 - *Sadaka* 10 - *Sahip*
5 - *Sade* 11 - *Sahife (= sayfa)*
6 - *Saadet* 12 - *Sahne*

— 17 —

1 - *Şahıs* 8 - *Şevk*
2 - *Şahit* 9 - *Şrat*
3 - *Şahsiyet* 10 - *Şayia*
4 - *Şaibe* 11 - *Şer*
5 - *Şair* 12 - *Şeref*
6 - *Şiir* 13 - *Şeriat*
7 - *Şataret*

— 18 —

1 - *Tabi (tabiyetten)* 8 - *Teenni*
2 - *Tabut* 9 - *Teessüf*
3 - *Tâli (derece)* 10 - *Teessür*
4 - *Tarih* 11 - *Teessüs*
5 - *Tecil* 12 - *Tehir*
6 - *Tedip* 13 - *Tekit*
7 - *Teemmül* 14 - *Telif*
15 - *Temin*
16 - *Tesir*

— 19 —

1 - *Özür* 8 - *Unsur*
2 - *Ufuk (Ufk)* 9 - *Unvan*
3 - *Uhde* 10 - *Örfi*
4 - *Ukde* 11 - *Uzuv*
5 - *Ulvi* 12 - *Ücret*
6 - *Umde* 13 - *Ülfet*
7 - *Umum* 14 - *Üstat*
15 - *Uzlet*

— 20 —

1 - *Vahşet* 8 - *Velhasıl*
2 - *Vahamet* 9 - *Vesika*
3 - *Vaki* 10 - *Vicdan (= Vuku'dan)*
4 - *Vasıta* 11 - *Yadigâr*
5 - *Vebal* 12 - *Yakin*
6 - *Vecit* 13 - *Yani*
7 - *Veda* 14 - *Yeğâne (= Vect)*
15 - *Yeis*

— 21 —

1 - *Zait* 7 - *Zerre*
2 - *Zaman* 8 - *Zeval*
3 - *Zat* 9 - *Zindan*
4 - *Zebun* 10 - *Ziyan*
5 - *Zebunküş* 11 - *Ziyaret*
6 - *Zeka* 12 - *Zümre*

Okurlarımız yukarıda gördükleri kelimelerin Türkçe karşılıklarını bulup nerede ne suretle kullanıldığını da belli ederek (bir kaç mayda gelirse herbirisi için ayrı karşılık bulunup gösterilmelidir) bize azsınlar. Türk Dili Tetkik cemiyeti umumi merkezine de göndersinler etemiz gelen karşılıkları gönderenlerin isimlerile yazacaktır.

İrtica suçluları

Ağır ceza mahkemesi geçen hafta içinde bazı hükümler verdi

Ağırceza mahkemesi Afif beyin riyaseti altında irtica suçlularının muhakemelerine faaliyetle devam ediyor. Geçen hafta içinde yine bazı kararlar verildi.

Amasyalı Mustafa oğlu simitçi Osman Erbaada sarhoş olarak halkı tahrik ve teşvik edici sözler söylemekten suçludur. Bu adam « Ben evlâdı resulullahtanım, sizi dine davet ediyorum. Kelimei şehadet getiriniz. Yetiş ya Muhammet, yetiş ya Ali... Ben Mehtiyim » diye bağırmıştır. Şahitler ifadelerinde böyle söylüyorlar. Kendisi sarhoşlukla söylediğini çoktan beri rakı içmediği için rakının kendisini çok sarhoş bir hale getirmiş olduğunu söyledi. Bundan sonra Rasih hocanın muhakemesine devamedildi. Rasih hoca felç geçirdiğini ileri sürerek muayenesini istedi. Cümhuriyet Müddei Umumisi bunun muhakemeyi uzaltmak maksadına matuf olduğunu iddia ederek reddini istedi. Heyeti hakime müzakereden sonra Rasih hocanın Çorum sıhhat müdürlüğünce muayenesinin yapılması için, Osmanında bazı istinabe evrakı gelmediğinden talikına karar verdi.

⁂

Ağırceza mahkemesi Turgutlu da Türkçe ezan aleyhinde bulunmaktan suçlu Bosnalı Salih ile oğlu Murat ve Hüseyin oğlu Kadir, Abdullah, Rasih hoca, hafız İsmaili muhakeme etti. Heyeti hakime bunlardan Asımın beraetine diğerlerinin suçu şahit ifadelerinden başka kendi ikrarları ile de sabit olduğundan birer sene ağır hapse konmalarına hükmetti.

Rasih hocanın muayenesi yapılmış ve iddia ettiği hastalık görülmemişti. Onun da muhakemesi bitti ve bir sene ağır hapse mahkûm edildi. Yalnız yaşı 65 ten fazla olduğu için cezanın altıda biri tenzil olundu.

Kararlar temyiz edilebilecektir.

⁂

Ağırceza mahkemesi Amasyalı Veli oğlu Mehmet, Radoslu Murat oğlu Alının de muhakemesini yaptı Mehmet Amasyanın Küpe köyünde hatiplik ediyormuş. Hacı Hamza camiinde bir sabah namazında ayağa kalkmış

Niçin ağlamayım kılmayım feryat

Diye bir gazel tutturmuş ve arkasından da « Kuran tebdil ediliyor ben ağlamayımda kimler ağlasın » demiştir. Maznun aşka gelerek gazel okuduğunu itirıf ediyordu. İki şahidin ifadesi için başka güne talik edildi.

İkinci celsede Radoslu Murat çağırıldı. İzmirde karşı yakada Hamampaşa camiinde öğle namazından sonra cemaate hitaben « İki çeşmelikte ezan arapça okunuyor tebşir ederim » diye bağırmıştır.

Bazı noksan şahit ifadeleri için muhakeme talik edildi.

Konferans

Kitap Halinde Çıkacak

Vali Cemal Beyfendi tarafından « Türk devletinin tekâmülü » mevzuu üstünde Halkevinde verilen konferans metnini bu nushamızda neşredeceğimizi bildirmiştik.

Bu konferans bir seri halinde devam edeceğinden bir hayır cemiyeti menfaatine kitap halinde çıkarılması kararlaştırılmıştır.

Bunun için kitap halinde çıkmadan evel gazetede neşri, o hayır cemiyetinin iyiliğe doğrulacak olan menfaatini ihlâl edebileceğinden muvafık görülmemiştir.

Kongre

Himayei Etfal Cemiyeti Azası Toplandı

31 Mart cuma günü Himayei etfal cemiyeti azası beyler Cümhuriyet Halk Fırkasının büyük salonunda toplanmışlar ve geçen seneye ait mesai üstünde görüşmüşlerdir. Kongreyi, reisliğe seçilen Vilâyet mektupçusu Salim bey idare eylemiştir. Bu toplantıda hesabatın tetkik ve rüyeti için üç zatten ibaret bir komite teşkil edilerek içtimaa nihayet verildi.

Nisanın ikinci pazar günü akşamı ikinci defa yene Salim beyin reisliği altında toplanılmış ve hesap

Meclis zabıtları

Onbirinci içtima

Vilâyet Umumî meclisi Martın 21 inci pazar günü saat 15 de Salim beyin Riyasetinde Süleyman, Davut Şevket, Kayiş Şevket, Şakir, Tahir, Edip, Hüseyin, Bahattin, Hasan, Nurettin, Osman, Bedri, Müştak, Mehmet Nafiz, Mehmet, Fahri, Behçet ve Hasan Hilmi beyler huzuriyle 11 inci içtimaını akdeyledi.

Zaptı sabıkın aynen ve müttefikan kabulünü müteakip evrakı varide okundu:

Ziraat Bankası Meclisi İdare Azalarının intihabı salahiyetinin Daimi encümene verilmesi ve mukaddema satın aldıkları İdarei hususiyeye ait emlâkten medyun mebaliğin taksit müddetlerinin temdidi ve borçlarının ifrazı hakkında Mecidözülü Pir oğlu Halil İbrahim ve Reşit efendiler imzalı arzuhal mutaleasının istifsarı zımmında Muhasebei hususiye müdüriyetine ve Sıhhiye müdüriyetinin Göz mutahassısı Saffat beyin harcırahına mukabil 200 liranın diyun faslına konulmasına dair müzekkeresinin bütçe ve Heykeltraş Kenan Ali beyle akdi takarrür eden zeyl mukavele hakkında daire avukatının mutaleasının tetkiki için bütçe encümenine ve Sungurlu da vaki İdarei hususiyeye ait yedi dükkânın milkiyetinin müzayedeten ve mukassatan satılması, Orta mektep müdüriyetinin mektebin su yolu için 1500 lira tahsisatın kabulü hekkındaki müzekkeresinin bütçe encümeninde mevcut Belediye Riyasetinin müzekkeresiyle tevhiden tetkiki Daimî encümen kararıyle İskilip belediyesinden alınup Bayat Nahiyesi su yoluna verilen boru bedelinin bütçeye konulması için bütçe encümenine ve Şeyhmustafa köyünün Mecidözünde ipkası, Daimi encümen kalemi odacısı Salih ağanın maaşının yirmi lira üzerinden bütçeye konulması için bütçe encümenine, İskilip azalarının İdarei hususiye ile müştereken Belediyenin intifa ettiği Mazbeha binası inşa edilmek üzere 500 lira tahsisat kabulü hakkındaki takrirlerinin bütçe encümenine ve Kurtuluş mecmuasının Vilâyet Matbaasında meccanen tabına dair ikinci takrirlerinin Matbaa Müdüriyetine ve Mehmet bey Osmancığın, Gümüşhacıköyü, Osmancık yolunun Gümüşhacıköyü mıntakasına ait Direkliderbent ve İkbal Fabrikası karşısındaki yolun dağ eteğine tesadüf eden kısımlarına toprak ve taş dökülmüş olduğundan mürur ve uburu te'min maksadiyle Amasya Vilâyetinin Makamı Vilâyetten nazarı dikkatinin celbi için yazılması kararlaştırıldıktan sonra yarinki pazartesi günü toplanmak üzere celseye nihayet verildi.

On ikinci içtima

Vilâyet Umumi meclisi Martın 13 üncü pazar günü saat 15 te Vali Ali Cemal beyfendinin riyasetinde Aza Salim, Süleyman, Davut Şevket, Kayiş Şevket, Şakir, Tahir, Edip, Hüseyin, Bahattin, Hasan, Nurettin, Osman, Bedri, Müştak, Mehmet Nafiz, Mehmet, Fahri, Behcet ve Hasan Hilmi beyler huzurile 12 inci içtimaını akdeyledi.

Zaptı sabıkın aynen ve müttefikan kabulünü müteakip okunan evrakı varideden Muhasebei hususiye Müdüriyetinin memurini milkiye ve zabıta memurları harcırahından tahakkuk edip tesviye olunmayan 581 lira borcun düyun faslına ilâvesi hakkındaki müzekkeresi bütçesinin müzakeresinde nazarı itibare alınması, Osmancık kasaplarının zephiye resminin çokluğu hasebile tadilât yapılmasına dair olan Kaymakamlıktan mevrut istidalarının zephiye resminin tesbiti esnasında tezekkür edilmek üzere tehiri, Nafia encümeninin Gümüşhacıköyü şosasını Tosya yoluna rapteden, Osmancık derununa tesadüf eden aksamın bu sene ikmali hakkındaki mazbatası üzerine geçen sene toplanmasında yapılması tekarrür eden Osmancığa ait bu kısım yol ile Alaca - Sungurlu - Mecidözü kasabalarındada bu sene ilk bahar inşaatında başlanılması, hayır işlerine tealluk eden ilânattan ücret alınmamak ve şahsa ait ilânattan alınacak ücretin Matbaaya ait olmak şartile İskilip kazasında halkı irşat ve tenvir maksadile neşrolunacak (Kurtuluş) mecmuasının meccanen vilâyet matbaasında tab'ı, Osmancıkta inşa edilen Halk okuma odasının Tapuya tesciline dair Maarif encümeninin mazbatası ve bu hususdaki takrirle 931 senesinde ittihaz olunan karar suretinin tapuya tescili için Makamı vilâyete takdimi, Encümen ikinci kâtibi Mahmut efendinin maaşının teadül kanunundaki dereceye göre çıkarılmak suretile tashihat icrasına ve bütçeye de tahsisat vazına dair bütçe encümeni mazbatasının tetkiki için ferdaya talıkı, bütçe encümeninin 2714 lira 90 kuruştan şahsa ait olan 150 lira 44 kuruşla 932 senesine ait olan posta ve telgraf dairesinin 21 lira 38, Defterdarlığın 19 lira 70, Doğumevinin 1 lira 90, Sıhhat Müdürlüğünün 21 lira 81, Orman memurluğunun 4 lira Askeri satın alma komisiyonunun 53 lira 20 kuruş ki ceman 273 lira 63 kuruşun tenzili muvafık olmadığına ve eski senelere ait tahsili mümkin olmayan kısımla tahsisatı İdarei hususiye bütçesinden verilen devairin borçları olarak halen tahakkuk eden 2441 lira 30 kuruşun tahakkukatından tenzili, Nafia, Hastane, Maarif dairelerinin Hususî muhasebe ve encümen kalemleri için verilen karara tevfikan ücreti tabiyeden istisnaları ,ve 931 senesinde ilân ve ücreti tabiyeden istisnalarına karar verilen devair ve müessesatın istisnalarının devamı ancak tap için teklif ettikleri işlerin bir seneliğe kâfi gelecek miktarda ve bir defada yapılması ve 933 senesinde tatbik edilecek matbu evrak, ilân ve abuna bedelâtı hakkındaki tarifenin zeylen tasdikına dair mazbatanın aynen kabulü, Heykeltıraş Kenan Ali beyin tayin edilecek müddet zarfında yeniden inaline talip bulunduğu Gazi Hazretlerinin Heykellerinin Maarif Vekâleti Celilesinden tayin edilecek mutahassıslar tarafından muvafık olduğu tasdik ve teselsül edildikten sonra eski mukavele ahkâmına göre teehhurattan tazminle mükellef olduğu yevmî on lira zarardan vazgeçilmek şartile zeyl mukavele akdinin Daire encümene selâhiyet verilmesi ve keyfiyetin kendisine tebliği kararını takiben bütçelerin okunmasına başlandı. Birinci kısmı ihtiva eden beş fasıldan ibaret masraf bütçesi 37946 lira ve ikinci kısım 14 fasıldan ibaret Maarif bütçesi baş mühendisten maada Fen memurları inşaat mahallerine araba ile gitmek üzere 23442 lira ve üçüncü kısım 1 fasıldan ibaret Maarif bütçesinin sekiz mıntaka mektebinin mahrukatı verilmek ve tavuk yetiştirme usûlunun çocuklara öğretilmesi için levazımı dersiye ve tesisiye tahsisatından tavuk alınması Alaca kazasının Manişar ve Evköylerinde yapılan mekteplere mektebi olmayan köylerden birer muallim verilmek suretile 1825 lira olarak tayini esami suretiyle âraya vazolunarak müttefikan kabul olunduktan sonra ferdası salı günü toplanmak üzere celsenihayet verildi.

heyetinin raporu tetkik ve kabul edilmiştir.Bundan sonra yeni heyeti merkeziye seçmesi gizli reyle yapılmış ve:

Vali Ali Cemal Beyfendi ile Maarif Müdürü Mahmut, Veli paşa oğlu Şevket, Şücaattin oğlu Salim, Çöplü oğlu Mustafa, Evkaf müdürü Süleyman, İstanbullu oğlu Sadık, Belediye muhasibi İsmail, Tanyeri M. başmuallimi Şevket, İnkılâp M. başmuallimi Mahir, Maarif Başkâtibi İbrahim, Belediye Doktoru Pertev, Varidat müdürü Nuri, Kadife oğlu Fazlı, Banka muhasiplerinden hasan Beylerin kazandığı görülmüştür.

Bulunan karşılıklar

Geçen sayımızda çıkan sözlere karşılık bulmağa çalışan okurlarımızdan aşağıdaki karşılıklar gelmiştir. Olduğu gibi yazıyoruz:

– *Geçen sayıdan kalan* –

Dava — *Karşılaşmak, duruşmak, uğraşmak*
Debdebe — *Alaylı*
Dehşet — *Ürpertici*
Eb'at — *Uzunluk, uzaklık*
Ebedi — *Tükenmez, bitmez, sonsuz*
Ecel — *Ölüm*
Ecir — *Irgat*
Ecr — *Karşılık, annacı*
Ecnebi — *Yabancı*
Ecram — *Parçalar, bölümler*
Ecza — *Kırıntı , em*
Edat — *Eğ*
Edep — *Us ve dölek*
Edebiyat — *Düzenli*
Ezeli — *Sonsuz*
Facia — *Acıklı*
Fahiş — *Uygunsuz, ağır*
Fahri — *Karşılıksız*
Faide — *Eyilik, yaramak*
Fail — *Başaran, beceren*
Faiz — *Enek*
Fani — *Boş, dipsiz, yokluğa varan*
Fatih — *Açıcı*
Fazıl — *Olgun, yetişgin*
Fazilet — *Olgunluk*
Feci — *Acıklı*
fecir — *Er aydın*
feda — *Bağışlamak*
Gadir — *Kıymak*
Gaflet — *Dalgınlık, duymamazlık*
Gaile — *Telâş, iş, güç*
Galebe — *Yenmek*
Ganimet — *Çokluk, plaşka*
Garaz — *Kinleşmek*
Garip — *Kimsesiz, dostsuz eşsiz , yabancı*
Gavamız — *Özler, içler*
Gaybubet — *Yitiklik*
Gaye — *Varancak*
Gıda — *Yiyeceklere, bsl yiy*
Gına — *Dolgunluk, zev ginli*
Girdap — *Su kıvrıntısı, dön mec*
Gurur — *Densizlik, kır ma*
Günah — *Suç*

Çorum Tombuş o. Fazlı ef. Ali Süavi

Mecliste

Maarif Vekili izahat verdi

Ankara : 1 (A. A.) - B. M. M. Bu gün Reis Kâzım paşa Hazretlerinin riyasetinde toplanarak Romada toplanacak olan beynelmilel parlementolar iktisat konferansına Millet meclisi namına iştirak edecek olan aza seçilmiş ve bazı idarelerin 928-929 senelerine ait hesabı kati kanunları kabul edilmiştir. Mektep kitaplarının Maarif Vekâletince tab'ı hakkındaki kanun ve bunua dair mütedavil sermaye meselesinin müzakeresi münasebetile söz alan Maarif Vekili Reşit Galip bey bu hususta Vekâletçe alınmış bazı esaslı tedbirler bulunduğunu ve bunların yakında meclise arzedileceğini söylemiş ve bu tedbirlerle mektep kitaplarının zemanında yetiştirilip dağıtılması imkânı temin edileceğini kaydetmiştir.

Fındık fiatı

Trabzon : 2 (A. A.) - Borsada fındık 19 buçuk, iç fındık 42 kuruş onparadır satıcı yoktur. 14 nisanda yapılacak ağaç bayramı için bir çok fındık fidanı hazırlanmıştır.

§ Gireson : 1 (A. A.) - Mart ayında 132 bin lira kıymetinde 344170 kilo iç ve 81860 kilo kabuklu fındık ihraç olunmuştur. Borsada fındık içi 43 kabuklu fındık 20 kuruştur.

Bankanın kazancı

Trabzon 2 : (A. A.) - Kara deniz bankası bu yıl onbir bin lira kazanç yapmıştır. Bunun altı bini ihtiyata ayrılmıştır, üstü ortaklara dağıtılacaktır.

Amele hastanesi

Zonguldak : 2 (A. A.) - Millî hükûmet tarafından kurulmuş olan Zonguldak amele hastanesinin onuncu yıl dönümü Halkevinde yapılan bir toplantı ile kutlanmıştır.

Muhit

Muhit mecmuasının Nisan nushası güzel bir kapak içinde mütenvvi münderecatla çıkmıştır . Bu kıymetli aile mecmuasını okurlarımıza tavsiye ederiz .

Çığır

Ankarada çıkan Çığır mecmuasının 3 üncü sayısı çıkmıştır . Bu ileri fikir mecmuasını karilerimize hararetle öğeriz .

Şehir

İstanbulda 15 günde bir çıkmak üzre « Şehir » isimli bir mecmua intişara başlamıştır. Kutlular ve uzun, muvaffakıyetli ömürler dileriz.

15 Gün hapis

Diplomalı dişçi olmadığı halde ötekinin berikinin dişini çeken Acem oğlu Mehmet efendi Halk okuma odası memuru Kemal efendinin de dişini çekmiş ve bu yüzden Kemal efendi ayrıca tedavi edilmeğe mecbur olmuştu . Mehmet efendi salahiyeti olmadığı halde dişcilik yaptığı için sulh ceza mahkemesine verilmişti . Yapılan muhakemede suçu sabit olduğundan 15 gün hapse mahkûm edilmiştir .

Kanun

19 - 6 - 1930 Tarih ve 1704 numaralı kanunun bazı maddelerinde tadil ve tashih icrasına ve bir madde ilâvesine dair kanun

Kanun No : 2099
Kabul tarihi : 14 - 1 - 1933
Neşri tarihi : 23 - 1 - 1933

Madde 1 - 1704 Numaralı kanunun birinci maddesi aşağıda yazılı surette değiştirilmiştir.

Han, pansiyon, otel ve bekâr odalarını işletenler ve malî müesseseler, ticaret şirketleri, ticarethaneler ve dükkânlar gibi ticaret ve sanat için açılan bütün yerleri idare edenler ve hastahanelerle dinî vesair umumî müesseselerin müdür ve âmirleri bu yerlerde herhangi bir suretle oturanlarla daimî olarak çalışanlara, nümunesi 1704 numaralı kanuna merbut hüviyet varakalarını imza ettirerek yirmi dört saat içinde ait olduğu zabıta idarelerine göndermeğe ve bu yerlerden ayrılanları haber vermeğe ve buralarda oturanlarla daimî olarak çalışanlar da verilecek hüviyet varakalarını doldurup imza etmeğe mecburdur.

Madde 2 - 1704 Numaralı kanunun sekizinci maddesi aşağıda yazılı surette düzeltilmiştir :

Bu kanunda yazılı mecburiyetleri ifa etmiyenlerle menedilen şeyleri yapanlar hakkında Türk Ceza Kanununun 543 üncü maddesi hükmü tatbik olunur.

Madde 3 - 1704 Numaralı kanuna aşağıda yazılı madde ilâve edilmiştir :

1704 Numaralı kanunun birinci ve dördüncü maddeleri mucibince alâkadarların verecekleri hüviyet varakalarile beyannamelere damga pulu yapıştırılmaz.

Madde 4 - Bu kanun neşri tarihinden muteberdir.

Madde 5 - Bu kanunun hükümlerini icraya Adliye ve Dahiliye Vekilleri memurdur.

Bina Vergisi Nizamnamesi

Kararname No: 13638

652 Numaralı nushaden mabat

A - Yeniden inşa olunan binalarda :

1 - Yeniden inşa olunan binalar, beşinci maddede yazılı müddet zarfında beyanname verilmek şartile beyannamenin verildiği tarihin müsadif olduğu malî seneyi takip eden üç malî sene geçtikten sonra vergiye tabidir . İlâve suretile vuku bulan inşaat hakkında da bu hüküm tatbik olunur .

2 - Yeniden inşa olunup, inşaatın hitamından evvel kısmen istimal olunan binalar hakkında, istimale başlanılan her kısım için ayrı ayrı ve beşinci maddede yazılı beyanname verilmek şartile, istimale başlanıldığını mübeyyin verilen beyannamenin müsadif olduğu malî seneyi takip eden malî seneden itibaren üç malî sene geçtikten sonra vergiye tabi tutulur.

3 - Yeniden inşa olunupta, inşaatın hitamı veyahut kısmen istimale başlandığı halde keyfiyet beşinci maddede yazıldığı şekilde müddeti zarfında beyanname ile alâkadar memura bildirilmemiş olan binalar, binanın inşaatı hitam bulduğu veya kısmen istimal edilmiş ise her kısmının istimaline başlandığı malî seneyi takip eden malî sene bidayetinden itibaren vergi tahakkuk ettirilir .

4 - Muhacirin iskânına mahsus inşaatta, inşaatın hitamı tarihinden itibaren iki ay zarfında inşaat kendileri tarafından yapıldığı takdirde eshabı tarafından beyanname verilmek, Devlet tarafından yapıldığı takdirde mahallin en büyük Maliye memuru tarafından varidat tahakkuk idaresine tahriren malûmat verilmek şartile, inşaatın hitamını takibeden beş seneyi müteakip vergi tahakkuk ettirilir.

İlâveler için dahi yapıldıkları tarihlere göre bu suretle vergi tahakkuk ettirilir.

5 - Seyyar aşiretlere mahsus inşaatta, keza inşaatın hitamı tarihinden itibaren iki ay zarfında dördüncü fıkra hükmüne tevfikan ya kendileri tarafından beyanname verilmek veya mahallin en büyük maliye memuru tarafından varidat tahakkuk idaresine tahriren malûmat verilmek şartile, inşaatın hitamını takip eden 10 seneyi müteakip vergi tahakkuk ettirilir .

İlâveler için de yapıldıkları tarihlere göre bu suretle vergi tahakkuk ettirilir .

B - Muafiyetler aşağıda yazılı sebeplerden birisile sukut eder .

1 - Ciheti isitimalinde muafiyetin sukutuna sebep olacak bir tebeddül vukua gelmesi ;

(Devlete veyahut mülhak ve hususi bütçelerle idare edilen teşekküllere ve belediyelere ve menafii umumiyeye hadim cemiyetlere ait olup icar ve isticar edilmiyen binaların icar edilmesi ve irat getirecek bir şekilde istimale başlanmış olması, ibadethanelerin diğer bir tarzı istimale tahsis edilmesi, 3 ncü maddenin yedinci fıkrasında yazılı olan ve mutasarrıflarının ikametine mahsus bulunan binaların icara verilmesi, zirai binaların kanunda muayyen hususlardan gayri bir ciheti istimale tahsis olunması gibi;)

- Sonu var -

Kanun

19 Mayıs 1930 tarih ve 1652 numaralı kanunun ilgası hakkında kanun

Kanun No: 2086
Kabul tarihi : 7 - 1 - 1932
Neşri tarihi : 14 - 1 - 1933

Madde 1 - Nahiye müdürlerinin hayvan yem bedelleri hakkındaki 19 Mayıs 1930 tarih ve 1625 numaralı kanun ilga edilmiştir.

Madde 2 - Bu kanun neşri tarihinden muteberdir.

Madde 3 - Bu kanunun hükümlerini icraya Dahiliye ve Maliye Vekilleri memurdur.

Nazarıdikkate

Baronun teşekkülü tarihinden 1 - Nisan - 933 tarihine kadar Avukat Hamdi beyin yazıhanemiz namına deruhte ettiği işlerin bitirilmesi şartile mumaileyhle olan ortaklığımıza nihayet verilmiştir.

Abdürrezzak Sadullah

Lâdik Kaymakamlığından

Lâdik belediyesine ait olup Havza - Lâdik arasında Samsun Sivas şimendüfer hattının şosa ile birleştiği 74 kilometresindeki durak yerine yeni açılan 2 km. bir yol ile bağlı ve tabiatın müstesna bir lutfuna mazhar olmuş bedii bir mevkide kâin hamamayağı hilyas adile anılan kaplıcalar ve yanındaki oteller, dükkân, fırın, kahve, han ve bahçenin 933 senesi haziranından itibaren üç senelikten aşkğı olmamak üzre icarı 1 - 4 - 933 tarihinden itibaren yirmi gün müddetle ve kapalı zarf usulile müzayedeye çıkarılmıştır. Kat'i ihalesi 20 - 4 - 933 perşembe günü saat 14 de Lâdik belediye deiresinde icra kılınacağından kanuni teklif ve teminat mektup ve muracaatların mezkûr tarihten evvel yapılması ilân olunur.

İlân ve Abone

Matbaa ve gazete işleri için Müdürlüğe, yazı işleri için Muharrirliğe müracaat edilir.

GAZETENİN SENELİĞİ

Çorum için 175 kuruş
Köyler « 150 «
Dışarı « 200 «

İlânın satırı - 10 - kuruş
Günü geçen gazete - 5 - «
Ayı « « - 25 - «

Matbaamız hertürlü tabiye işlerini ucuz ve beğenilecek bir halda yapar.

Sıhhiye müdüriyetinden

Umumî hıfzıssıhha kanununun 219 uncu maddesi mucibince köy muhtarları köyleri dahilinde vukubulacak vefiyyat için defin ruhsat tezkeresi vereceklerdir. Tezkeresiz ölü defnedilmiyeceği gibi evvelce köy heyetine tebliğ edilen nümune mucibince yapılacak deftere kayt ve her ay gayesinde o ayın ölüm, doğum vukuatını en yakın sıhhat dairelerine haber vermek mecburiyetinde bulundukları ve aksi takdirde tecziye edilecekleri tekrar ilân olunur.

Osmancık İcra dairesinden :

Osmancığın Gazi ferahşat mahallesinden Hacı Hasan zade Bilâl efendi ve Abdurrahman çavuş ve Bekir ve Saniye ve Ankarada Kadir bey, İstanbulda Fethi bey ve Necibe hanımların müştereken mutasarrıf oldukları Gazi ferahşat mahallesinde yemini ve önü yol arkası Kaymak oğlu Ali vereseleri yesarı Ramazan oğlu Mehmet ağadan alınan Kütük oğlu Hacı Hasan vereselerine geçen hane ile mahdut elli lira kıymetinde bir kıta arsasın bilmüzayede satılarak şüyuun izalesine karar verilmiş olduğundan mezkûr arsa bir ay müddetle açık artırmaya çıkarılmış olduğundan taliplerin yüzde on pey akçası ile icra dairesine müracaatları ve artırma şartnamesi 1 - 4 - 933 tarihinden itibaren icra dairesinde herkes tarafından görülebileceği işbu gayri menkul üzerinde hakları faiz ve masrafa dair iddiaları olanların ilân tarihinden itibaren yirmi gün içinde icra dairesine bildirmeleri aksi halde hakları tapu sicillerile sabit olmadıkçe paylaşmadan mahrum bırakılacakları ve satışın 22 - 4 - 933 cumartesi günü saat 14 ten 16 ya kadar Osmancık icra dairesinde yapılacağı ve satış günü talip zuhur etmezse sürülen pey kıymeti muhammenenin yüzde yetmiş beşi bulmazsa onbeş gün daha temdit edilerek ikinci ihalenin 7 - 5 - 933 pazar günü saat 14 ten 16 ya kadar Osmancık icra dairesinde yapılacağı ilân olunur.

Alaca Mustantıklığından

Amele ve Ustalara âit parayı zimmetine geçirmekten suçlu olup ikametgâhı bilinmiyen Alacalı Hamdi efendi oğlu Yusuf efendinin sorgusu yapılmak ve diyeceklerini söylemek veya oturduğu yeri bildirmek için tarihi ilândan itibaren 10 gün içinde Alaca mustantıklığına müracaatı ilân olunur.

Çorum Sulh hakimliğinden :

Çorumun Hacıyusuf mahallesinden Göşme oğullarından Ahmet oğlu İsmailin deli olduğu doktor rapurile belli olduğundan kardeşi Halilin kendisine vasi tayin edildiği ve hükmü beyenmiyenlerin işbu yaymak gününden bir ay içinde itiraz etmeleri yayılır.

Ziraat Bankası Çorum Şubesinden :

Çorum Ziraat Bankasına ipotekli ikrazattan 5358 No: senetle borçlu Kubbeli mahallesinden Bakkalzade Şükrü ef. kerimesi İhsaniye H. Bozbuğa kö. yedi kıt'ada 215 dönüm tarlası.

Yine 5362 No. senetle borçlu Sarımbey kariyesinden Kanlıveli oğlu Tursunun Sarımbey kö. bir kıt'a tam, üç kıt'a nısıf hisse ki ceman dört kıt'a da 46 dönüm tarlası.

Yine 5379 No. senetle borçlu Sarımbey kariyesinden Hacı oğullarından İbrahim oğlu Ahmet kerimesi Esma, Fatım, Hacı oğlu Halil m. Hasan ve kerimesi Sultan ve Zöhrenin Sarımbey kö. 7 kıt'a tarlası.

Yine 5118 No. senetle borçlu Kınık kariyesinden Kelmehmet oğlu Osman m. Emin ağanın Kınık kariyesinde 5 kıt'a tarlası.

Yine 5504 No. senetle borçlu Karapınar muhacirleri kariyesinden Anzuvaroğlu Balmehmedin Karapınar kö. ve kızıltepe mevkiinde bir kıt'a 3 dönüm tarlası.

Yine 5435 No. senetle borçlu Sarımbey kariyesinden Kanlıyeli oğlu Halil m. Mehmedin Sarımbey kö. 5 kıtada 53 dönüm nısıf hisse tarlası.

Yine 5411 No. senetle borçlu Sarımbey kariyesinden Deliveli oğlu Hüseyin m. Hasanın Sarımbey kö. üç kıt'ada 15 dönüm $\frac{5}{8}$ hisse tarlası.

Yine 5386 No. senetle borçlu Yonpelit kariyesinden Pancarcı oğlu Ali ve Bektaş ağaların Yonpelit kariyesinde iki kıt'a $\frac{1}{3}$ hisse tarlaları.

Yine 5356 No. senetle borçlu Sarımbey kariyesinden Hamit oğlu Mustafa çavuşun Sarımbey kariyesinde iki kıt'a 18 dönüm tarlası.

Yine 5346 No. senetle borçlu Burhankâhya mahallesinden Kaleli oğlu Rahmi efendinin Serpin kariyesinde 13 kıt'ada 74 buçuk dönüm tarlası.

Yine 5338 No. senetle borçlu Sarımbey kariyesinden Deveci oğlu namdiğeri Eyyup oğlu Ali evlâdı İbrahim ve Sultan hanımın 6 kıt'a da 100 dönüm 480 - 420 hisse tarlası.

Yine 5296 No. senetle borçlu Fatmabacı mahallesinden Bedestancı oğlu Ahmet efendinin kasabada fitne ve içeridere mevkilerinde iki kıt'ada 6 dönüm bağı.

Yine 5247 No. senetle borçlu Çiflik mahallesinden Karakeçili oğlu Süleyman kerimesi Azime hanımın kasabada örgi, İbrahim çayırı mevkilerinde biri nısıf diğer üçü tam ki ceman dört kıt'ada 36 dönüm tarlası.

Yine 5227 No. senetle borçlu Burhankâhya mahallesinden Kaleli oğlu Rahmi efendinin Serpin kariyesinde kaçak ve eşmebaşı mevkilerinde iki kıt'ada 3 dönüm tarlası.

Yine 5028 No. senetle borçlu Şarkıyan mahallesinden Gökgöz oğlu Hasan ağanın kasabada Çoraklıkta 7 dönüm bağı ve Şarkıyan m. muslu mevkiinde 60 zira bir bap hanesi.

Yine 5243 No. senetle borçlu Şeyheyüp mahallesinden hacı Mustafa efendi kerimesi Saliha hanımın Aliki mevkiinde bir kıt'a iki dönüm bağı.

Yine 5271 No. senetle borçlu Sarımbey kariyesinden Hafız oğlu Mehmet mahdumu Hasanın Sarımbey kariyesinde sekiz kıt'ada 57 dönüm tarlası.

Yine 5258 No. senetle borçlu Sarımbey kariyesinden Çopur oğlu İbrahim kerimesi Rukkıye hanımın Sarımbey kariyesinde altuntepe mevkiinde 16 dönüm nısıf hisse tarlası.

Yine 5302 No. senetle borçlu Ümithalife mahallesinden Culuman oğlu Ömer efendinin kasabada savakbaşı, erzurum, abdalyeri mevkilerinde üç kıt'ada 33 dönüm tarlası.

Tanzim kılınan mezat kaymesinde hudut ve evsafı sairesi muharrer emvali gayri menkulenin gazete ilân tarihinden itibaren bir buçuk ay müddetle müzayedeye çıkarılmış olduğundan talip olanlar mevki ve hududunu öğrenmek ve daha fazla malûmat almak için Ziraat Bankası Çorum şubesine müracaatları lüzumu ilân olunur.

Zayi Mühürler

Tatbik mühürümü zayi ettim. Yenisini yazdırdım eskisinin hükmü ve kimseye borcum olmadığını ilân eylerim.

Alaca K. Tutluca köyü muhtarı
Halil O. İsmail

§ Tatbik mühürümü zayi ettim. Yenisini yazdırdım eskisinin hükmü ve kimseye borcum olmadığını ilân eylerim.

Alaca K. Tutluca köyü azadan
Mehmet O. Hüseyin

§ Tatbik mühürümü zayi ettim. Yenisini yazdırdım. Eskisinin hükmü ve kimseye borcum olmadığını ilân eylerim.

Alaca K. Tutluca köyü azadan
Ali oğlu Etem

§ Tatbik mührümü zayi ettim yenisi yazdırdığımdan eskisinin hükmü ve kimseye borcum olmadığını ilân eylerim.

Alaca : Tutluca köyü
azadan Hasan o. Sadık

KURULUŞ TARİHİ : 1921

İDARE YERİ

Buğday pazarı yanında vilâyet matbaası

ÇORUM

— Çarşamba günleri çıkar vilâyet gazetesi —

YIL : 11 — No. 655

ÇARŞAMBA

12 - Nisan - 1933
Nushası -3- kuruş

Güç yolu

Gençliğin güçlü olması ve öyle kalması spor dediğimiz beden hareketlerine ehemmiyet verilmesiyle mümkün olur. Gençlik, gücünü korur ve ertelere götürebilirse millet sıhhatli, doğru, iyi huylu, kafalı ve seciyeli kalır.

Çorum Halkevi, spor çalışmalarına başladı ve bayramda Çankaya birinci takımı ile yapılan futbol maçında bu çalışmağa başlayışını gösterip umutlarımızı artırdı. Bu maçta hissemize düşen mağlubiyet; zerre kadar ehemmiyeti olmıyan bir hadisedir. Oyuna çıkan kolunu sallar derler. Kollarını sallıyanların kaybetmesi ve kazanması daima umulacak neticedir. Esasen spora dayanan muntazam teşkilâtlı oyunlardan beklenen fayda kazanmakta ve zarar kaybetmekte değildir. Maksat bedeni, beden azasını, fikri kuvvetlendirip açan hareketlerdedir. Karşılaşan sporcuların oyunlarındaki kazanıp kaybetme; maksat üstünde menfi hiç bir tesir yapamaz. Nihayet bir gösteriş olur, imrenme duygularımızı tahrik eder... işte o kadar.

Bayram maçındaki mağlubiyet Sporcularımızı kocundurup umutlarını kırmasın. Bize lâzım olan esastır ve bu esas göz önünden ayrılmadıkça bir gün mutlaka oyun maharetleri elde edilerek galibiyetler de temin olunur. Yeter ki güç yolundan ayrılmıyalım; güç yolunun millet için nasıl bir çıkar yol olduğunu düşünerek gençliği bu yola çevirelim; devam ettirelim. Sporu mutlaka galibiyet için aramak, bulunamıyacak spora doğru koşmak olur. Maksat güçlü olmak, kuvveti muhafaza ederek fikir ve beden sıhhati içinde kalmaktır. Bu günün sporu, işte bu gaye için aranıyor. Böyle düşünmiyerek sporun yalnız eğlence olan tarafını ele alırsak o zaman verilen umumî emeğe acımak, masrafı fuzuli telekki eylemek icabeder. Biz işin eğlence tarafında değiliz. Fakat vatandaşlar arasında beden ve fikir kuvvetine yarayan sporun bu vazifesini yaptıktan sonra eğlence olmasını da hoş görürüz.

M. M.

Türkçe için

Doktorlarımızın gayreti

Her perşembe günü ondört doktordan müteşekkil bir heyet vilâyetimiz sıhhat ve içtimaî muavenet müdürü Dr. Mustafa beyin reisliği altında toplanarak Öz Türkçe uğrunda çalışmaktadır.

Doktor beyler çıkan anket listesi üstünde ayrı ayrı çalışarak karşılıklar bulmakta ve buldukları karşılıkları perşembe toplanışında öne sürerek münakaşa ve teşkik mevzuu yapmaktadırlar. Bu suretle o haftanın karşılığı bulunacak tekmil sözleri sıraya girmekte ve bunlara karşılıklar bulunmaktadır. Doktorlar heyeti bulduğu karşılıkları T. D. T. cemiyeti umumî merkezine göndermektedir. Bu karşılıkların gazetemize de gönderileceği vadedilmiştir.

Vilâyet mektupçuluk kalemi de anket üstünde bu suretle çalışmaktadır.

Öyle umarız ki bu faydalı çalışma diğer daireler memurlarını da bu işle ayni derece ve suretle çalışmağa teşvik edecektir.

Açık teşekkür

Çorum maarif cemiyetinin himayesi altında bulunan muhtaç mektepli çocuklar menfeatına « Akın » piyesini temsil etmek üzre İskilibe giden maarif heyetine karşı muhterem İskilip halkının gösterdiği samimiyet, maarif ailemizi çok mütehassis etmiştir.

Bu alâkayı hayatımızda en değerli hatıra olarak saklıyacak, unutmıyacağız.

Şahıslarımızda tecelli ettirilen sevgi ve heyecan hiç şüphe etmiyoruzki İskiliplilerin inkilâp mefkûresi üstünde besledikleri asil saygının eseri ve Cümhuriyet maarifine karşı duyulan temiz, heyecan dolu hislerin ifadesidir.

İskilipte kalındığı müddetçe maarif heyeti hakkında gösterilen misafirperverlik ve samimî alâkadan dolayı İskilibin muhterem ahalisine, Kaymakam Baha ve Belediye Reisi Şakir beylere açık teşekkürlerimi arzederim.

Çorum Maarif müdürü
MAHMUT

Türkçe Anketi

Haftada bir kere çıkan gazetemiz bu yolda geri kalmamak için her hafta zarfında çıkmış olan listeleri bir araya toplıyacak ve toplu bir halda neşredecektir. Aşağıda görülen arapça ve farsça kelimeler dördüncü haftanın listelerinden alınmıştır.

Öz Türkçe karşılığı bulunacak sözler :

— 22 —

1 - Abes	7 - Aciz (= acz)
2 - Abus	8 - Adalet
3 - Acayip	9 - Âdet
4 - Acaba	10 - Adeta
5 - Acele	11 Âdi
6 - Acemi	12 Afiyet

— 23 —

1 - Bakaya	8 - Berat
2 - Basiret	9 - Berbat
3 - Basit	10 - Bereket
4 - Bazan	11 - Beşaşet
5 - Belâ	12 - Beseriyet
6 - Belâhet	13 - Bezil
7 - Beraet	(= bezl)

— 24 —

1 - Can	7 - Cemile
2 - Cefa	8 - Cemiyet
3 - Cehit (= ceht)	9 - Cenaze
4-Cehennem	10 - Cennet
5 - Celâdet	11 - Cenin
6 - Cemaat	12 - Cenup

— 25 —

1 - Defi (= def')	7 - Derece
2 - Defa	8 - Derkenar
3 - Defter	9 - Derman
4 - Delâlet	10 - Ders
5 - Delil	11 - Dert
6 - Derç	12 - Deruhte

— 26 —

1 - Efsane	6 - Emanet
2 - Ehemmiyet	7 - Emare
3 - Ehil (= ehl)	8 - Emel
4 - Elbet	9 - Emin
5 - Eem	10 - Emniyet

— 27 —

1 - Fark	7 - Fazla
2 - Farz (= farzetmek)	8 - Felâket
3 - Fesahat	9 - Feragat
4 - Fasıla	10 - Fert
5 - Fatanet	11 - Fesat
6 - Fayda	12 - Fesih (= fesh)

Okurlarımız yukarıda gördükleri kelimelerin Türkçe karşılıklarını bulup nerede ne surette kullanıldığını da belli ederek (bir kaç manaya gelirse herbirisi için ayrı karşılık bulunup gösterilmelidir) bize yazsınlar. Türk Dili Tetkik cemiyeti umumî merkezine de göndersinler Gazetemiz gelen karşılıkları gönderenlerin isimlerile yazacaktır.

Bulunan karşılıklar

Geçen sayımızda çıkan sözlere karşılık bulmağa çalışan okurlarımızdan aşağıdaki karşılıklar gelmiştir. Olduğu gibi yazıyoruz:

Halis	= Katkısız	Lâzım	= Yarayıcı
İcmal	= Kısa	Leyli	= Geceleyici
İcra	= Yapmak	Mübarek	= Uğurlu
İdare	= Yetirmek	Nazım	= Dizici, toplayıcı
İddia	= İnat	Nesil	= Döl
Kabahat	= Suçluk	Menşe	= Çıkış
Kadir	= Yiğit	Neşir	= Dağıtmak
Kafiye	= Uygun	Nezaket	= İncelik
Kaide	= Temel		
Lâubali	= Kayıtsız		

Çorum vaizlerinden
Ahmet Hulusi

İrtica suçluları

Ağırceza mahkememiz faaliyetle çalışıyor - Geçen hafta muhakemeleri

30 Martta - Afif beyin reisliği altında toplanan ağırceza mahkemesi Mardinli şeyh Mus ismindeki bakkalı muhakeme etti. Şeyh Mus vaktile kaçakçılıktan 6 ay hapse mahkûm olmuş bir adamdır. Ramazanda bir ikindi namazı vaktında Türkçe ezan okunurken :

« - Bu ezan değil, dans havasıdır. Ayıp olmasa şimdi sizinle dansederdim. »

Demiş ve dinî hissiyatı alet ederek devletin emniyetini ihlâl, halkı Türkçe inkılâbı aleyhine tahrik ve teşvik etmiştir. İfadeleri okunan şahitler şeyh Musun böyle söylediğine şehadet ediyorlardı. Bazı şahitlere ait istinabe evrakı gelmemiş olduğundan tekidine karar verildi.

Sonra Tunuslu Habip hoca çağırıldı. Buna ait istinabe evrakı da gelmemiş olduğundan başka güne bırakıldı. Amasyalı simitçi Osman, Bartınlı Feyzullah ve Hasana ait istinabe evrakı da gelmediğinden bunlarda talik edildi.

1 Nisanda - Asliyeceza mahkemesi şarkî Kara hisarlı hafız Asımı muhakeme etti. Hafız Asım Ramazanın 27 sinde davetli oiduğu iftarda « Türkçe ezandan bir şey anlaşılmıyor. İyi değil » diyerek halkı tahrik ve teşvikten suçludur. Kendisi bu sözlerini tevilen itiraf ediyor ve meselâ Allahü ekberi Tanrı uludurun karşılığı değildir dediğini söylüyor. Hâkim Ali Riza bey suçluya :

- Sen bu mesele üstünde söz söyliyecek kadar âlim misin

Diye sordu. Bu sefer Asım yalnız kekeledi ve hiç bir cevap veremedi

Davanın ağırceza mahkemesine ait olduğu kararı verildi.

2 Nisanda - Şahitlere ait istinabe evrakı ve nüfus kaydi geldiğinden Amasyalı Hacı Mehmedin muhakemesine devamedildi. Şahitler Hacı Mehmedin camideki gazelini duyduklarını söylüyorlardı. Hacı Mehmet yaşının 69 olduğunu söylemişti. Halbu ki gelen nüfus kaydinden 64 olduğu anlaşılıyordu. Reis bey bu şehadetlere karşı ne diyeceğini sordu. Hacı Mehmet manevî aşkından bahsederek bunu isbat için şahitler göstereceğini söyledi. Mahkeme bunun ne muayene ile nede şahitle anlaşılmıyacağından reddine karar verdi. İddia makamı 163 üncü maddeye göre ceza talebinde bulundu. Hacı Mehmet bir sene ağır hapse mahkûm oldu.

3 Nisanda - Ağırceza mahkemesi Bartınlı Feyzullah ile Hasan, Radoslu Ali, Zileli muharremin muhakemelerine devametti ve Bigadan gönderilen Bosnalı Apti o. Hacı Ali, Asliyeceza mahkemesinden naklen gelen Bursalı Hacı Emin, İzmirde salepçi camii imamı Mehmet oğlu Elyasın muhakemesine başladı.

Feyzullah ile Hasana ait şahit istinabeleri gelmişti okundu. Bunlar suçlara şehadet ediyorlardı. Zileli Muharremin suçu da sabit olmuştu. Cümhuriyet Müddei Umumisi Tahsin bey Muharrem hakkında cezayı artırıcı sebepler olduğunu da iddiası arasında zikrettti. Bundan sonra Bursalı Eminin isticvabına başlandı. Emin Bursada altıncı daire muhtarıdır. Ulu camide yalan ve uydurma havadis nakledip « gözünüz aydın bundan sonra ezan her yerde arapça okunacak. » diyerek Türkçe ezan okumakta olan meyzinleri tekrar arapça okumağa çevirmiştir.

İddia makamı Emin hakkında da 163 üncü maddenin tatbikini talep ve iddia etti.

***

Öğleden sonra Zileli Muharrem çağırılarak karar tebliğ edildi. Muharremin 677 inci maddeye göre üç ay hapsine 50 lira para cezasına çarpılmasına karar verilmişti.

Eminin yaşı ve sabıkası olup olmadığı Bursadan sorulacak.

Radoslu Aliye ait istinabe evrakı gelmemiş, sonra Bigalı Hacı Ali çağırıldı. Bu adam bir gün Bigada Bican oğlu Mustafanın kahvesine giderek oğlunun alacaklarını mevzuubahsedip « kimse borcunu vermiyor. Halk şapka giyeli dinini, vicdanını unuttu » demiş. Şapkasız gezer ve camide takke ile bulunurmuş. Şahit ifadeleri suçu tasdik ediyordu. Ali de bunu tevilen itiraf etti. ve şahsiyetini sormaları için dokuz isim söyledi. Şahsiyeti müdafaaya lüzum görülmedi. Hakkında 163 üncü maddenin tatbiki talep olundu. Bundan sonra Salepçi camii imamı Elyas hoca çağırıldı. Evkaf baş kâtibine yazılan tehdit mektubundan, yalan ve müheyyiç haber naklinden suçludur. Evi aranınca çerkeslerin, Yunan işgali zamanında İzmirdeki kongrede neşrettikleri ifsatkârane beyanname ve şayanı dikkat iki mektup bulunmuştur. Bir istiktap evrakı meselesinde Tahsin bey istiktap varakasının kanunî kıymeti olmadığından bu işin tekrar yaptırılmasını talep etti. Keyfiyeti müzakere eden heyeti hakime iki istiktap varakasından biri kanunî olduğundan tekrarına lüzum olmadığı kararını verdi. Vakit hayli ilerlemiş ortalık kararmıştı. Yarın devam edilmek üzre celse tatil edildi.

4 Nisanda - öğleden evelki celsede Elyas hoca avukat tutucağını söylediğinden talik olundu. Bartınlı Feyzullahla Hasan, Bigalı Ali hakkında hüküm verildi.

Üçü de birer sene ağır hapse bir okadar da emniyeti umumiye nazareti altında kalmağa ve muhakeme masrafının kendilerinden tahsil edilmesine karar verilmişti. Bigali Ali 68 yaşında olduğundan cezası altıda bir nisbetinde azaltılmıştır.

Maarif Heyeti

İskilipte Akını temsil etti

İlkmektep muallimlerimizden müteşekkil bir heyet geçenlerde şehrimizde tertip olunan müsamerede çok muvaffak olmuş ve hatta ertesi gün de aynı müsamereye devam eylemeğe mecbur kalmıştı. Heyetin gösterdiği bu muvaffakiyet üzerine muallimlerimizi İskiliplıler de davet ederek bu müsamerenin İskilipte de verilmesini rica etmişlerdir.

Bayram tatilinden istifade eden muallim bey ve hanımlar İskilibe giderek Türk maarif cemiyeti menfeatına tertip edilen bu müsamereyi orada da ayni muvaffakiyetle vermişlerdir. Müsamere proğramının esasını teşkil eden « Akın » bir çok yerlerinde hararetle alkışlanmıştır.

***

Muallimlerimiz kasaba haricinde bütün İskilip halkı tarafından parlak bir merasimle ve bando ile karşılanmış, doğruca Halkevine götürülmüştür. O gece şereflerine tertip edilen ziyafet pek samimî musahebeler arasında geçmiştir. Ertesi gün akşam müsamere verilmiştir. Müsamere salonunu çarşaflı hanımlar doldurmuş ve bu müsamereden pek memnun kalmışlardır. O gün sabahleyin muallimler birliğinin çayını öğleye Belediyenin tertip ettiği mükellef ziyafet takip etmiştir.

Ertesi gün İskilipten ayrılan muallimlerimiz yene ve hemen bütün İskiliplıler tarafından taköprüye kadar teşyi edilmişlerdir. Bu temas muallimlerimizi pek memnun etmiştir.

Ziraat Bankasında Türkçe

Çorum ziraat bankası memurları müdür Yahya beyin riyaseti altında muntazam toplantılar yaparak yabancı sözlere öz türkçe karşılık bulmak çalışmasına başlamışlardır.

Nişan

Cemiyeti pek samimî oldu

İş bankası Ankara merkez mümurlarından Cevat beyle Çoru ziraat bankası stajiyerlerinde Vedia hanımın nişan merasimi pazar günü akşamı Emirosmazade Emin beyin evinde samimi ve temiz bir hava içinde yapıldı. Mektupçu Salim bey nişan hakalarını saadet temenni eden kı ve veciz bir nutukla nişanlıla tevdi etti, nişanlılar aralarınc teati eylediler ve alkışlandıla Bu merasimden sonra dans badı; kısa aralıklarla uzun zema devam etti. Hazırlanmış olbüfede davetlilere çay, limona büsküvi ve pastalar ikram olunyordu. Nişanlıları tebrik ederk bu merasimin ve temiz aile eğletisinin mes'ut bir yuvaya başlagiç olmasını da temenni ederiz.

Merkez Malmüdürlüğü

Çorum merkez malmüdürlüğüne tayin edilen Elâziz malmüdürü Ragıp bey şehrimize gelerek vazifesine başlamıştır. Muvaffakiyet dileriz.

Hapsane dersaneleri

Çorum hapsanesinde açılan millet mektebi A dersaneleri müddeti hitam bulduğundan itihanları yapılmıştır. İmtihan maarif idaresi tarafından mümeyiz olarak İnkılâp mektebi bamuallimi Mahir, Tanyeri mekbi başmuallimi Şevket beybulundurulmuş; imtihan dersalerin muallimi Kadirbey zaihtiyat zabitlerinden mektkalemi başkâtibi Nuri, Velidezade idare heyeti başkâtibi Adullah beyler tarafından yapmıştır. İmtihan neticesinde dersaneden ellişer mahpuceman 100 kişi muvaffakiyet gtermiş ve şadetname almıştır.

Maarif idaremiz Nuri ve Adullah beylerin gösterdiği garetin bu müsbet neticesinde memnun kalmıştır. Bu gençleayrıca taltifi için alakadar mkamın adliye vekâletine muratta bulunduğu haber alınmış

MAÇ

Bayramda Ankaradan şehrimgelen Çankaya birinci futbol tamı Çorum muhteliti ile bir myapmış ve 10 - 1 sayı ile muhlitimizi yenmiştir.

İntihap Faaliyeti

Yakında yapılacak olan Beleye intihabı için devam edfaaliyet haylı ilerlemiştir. Münhiplere ait isim cetvelleri çıkarırak şehir içinde münasip yerlasılmıştır.

Meclis zabıtları

Onüçüncü İçtima

Vilâyet Umumî meclisi Martın 14 üncü Salı günü saat 15 de Vali Ali Cemal Beyfendinin Riyasetinde Aza Salim, Süleyman, Davut Şevket, Kayiş Şevket, Şakir. Tahir, Edip, Hüseyin, Bahattin, Hasan, Nurettin, Osman Bedri, Müştak, Mehmet Nafiz, Mehmet, Fahri, Behçet, Hasan Hilmi beyler huzuriyle 13 üncü ictimaını akdeyledi.

Zaptı sabıkın ikinci sahifesinin 16 ıncı satırındaki bir defa kelimesinin birer defa şeklinde tashihi suretile müttefikan kabulünü müteakip evrakı varidenin okunmasına başlandı. Ticaret odasının merkezi vilâyette bir afyon mizanile Tiftik ve Afyon panayırı açılması için İdarei hususiyeden muavenette bulunulması hakkındaki teklif kararının fevkalâde bütçenin müzakeresine tehiri ve mıntaka mektepleri hakkında Maarif Müdüriyetinin müzekkeresinin tetkiki için ferdaya talikı ve Belediye Riyasetinin takdir edilecek bedel mukabilinde İdarei hususiyeye ait park civarında vaki 144 dönüm arazının bilmüzayede satılması kezalik Belediye Riyasetinin memurini sıhhiye maaşatına muaveneten bütçeye 2000 liranın vazına dair müzekkeresinin fevkalâda bütçenin müzakeresine tehiri, Belediye Riyasetinin su işlerine muaveneten tahsisat konulması hakkındaki takririnin fevkalâde bütçenin müzakeresine tehiri Belediye Riyasetinin Doğumevine karşı İdarei hususiyeye ait arsanın çocuk parkı inşası için Belediyeye devri teklifini havi takririnin fevkalâde bütcenin müzakeresine tehiri ve 931 senesi hesabı kati cedavilinin muvafık bulunduğu hakkındaki bütçe encümen mazbatası veçhile zirlerinin tasdiki ve altı faslı havi dördüncü kısım masraf bütçesi bir ziraat memuru ilavesi hakkında Bedri ve Müştak beyler Mecidözünün teklifleri ret olunarak 9400 lira ve 12 faslı ihtiva eden beşinci kısım Umuru sıhhiye bütçesi Hastane kadrosuna ilave edilen Diş Hekimi tarafından Hastanede bulumum mekâtip talebesinin dişleri tedavi olunmak ve Vilâyet dahilinde emrazı sariye tesbit edilmek üzere 35710 lira ve 21 fasıldan ibaret altıncı kısım bütçenin 71 ve 72 inci fasılları hariç ve Cümhuriyet bayramı tes'it tahsisatından yüz ellişer lirası kazalara ait olmak üzere 41319 lira tayini esami suretile araya vazolunarak müttefikan kabulü kararlaştırıldıktan sonra ferdası günü saat 15 de toplanmak üzere celseye nihayet verildi.

Ondördüncü içtima

Vilâyet Umumî meclisi Martın 16 ıncı perşembe günü saat 15 te Vali Ali Cemal beyfendinin riyasetinde aza Salim, Süleyman, Davutzade Şevket, Kayişzade Şevket, Şakir, Tahir, Edip, Hüseyin, Bahattin, Hasan, Nurettin, Osman, Bedri, Müştak, Mehmet Nafiz, Mehmet, Fahri, Behcet ve Hasan Hilmi beyler huzurunda ondördüncü içtimaını akdeyledi.

Zabtı sabıkın aynen ve müttefikan kabulünü müteakip evrakı varideden Maarif müdürlüğünün atiyen ihtiyaç görülünceye kadar Albayrak mektebinin şekli istimalinin tayinine dair müzekkeresi üzerine Bedri bey (Mecidözünün) teklifile atiyen ihtiyaç hasıl oluncaya kadar icarsız Valiler tarafından oturulması, Doğum ve Çocuk bakımevi sıhhî ve içtimaî öğütlerle çocuk hastalıklarının tedavi ve gıdalarının tarzı istihzarı ve tertiplerine ait halka tevzi edilen tarife tab'ından matbaaca tahakkuk eden 14 liranın tahakkukatından tenzili ve zephiye resminin senei sabık gibi cibayeti nakliye ve edevat tamir ücreti için bütçenin diyun faslına 500 liranın konulmasına dair Başmühendisliğin müzekkeresinin bu husus için adî bütçeye tahsisat konulduğundan iktizasının ifası için daimî encümene tevdii İskilip belediyesiyle müştereken zephiye binasının tamiri için tahsisat kabulüne dair teklif ve 931 - 932 senesinde inşasına devam olunduğu halda ikmal olunamayan Mecidözü halk okuma odasının bu sene ikmali hakkındaki teklifle encümen ikinci kâtibi Mahmut efendinin maaşı hakkındaki istidası ve belediye riyasetinin doğum ve çocuk bakım evi karşısındaki arsanın belediyeye devri ve su ihtiyacı için tahsisat kabuliyle belediyenin sıhhiye kadrosunun muaveneten kabulüne dair takrirlerinin, bütçelerinin müzakeresi sırasında nazarı itibare alınmak üzere tehiri, Maarif müdüriyetinin teklifi veçhile Seydim, Sarımbey, İskilibin Bahattin, Sungurlunun Kavşıt, Osmancığın Seciğen, Mecidözünün Cemilbey nahiyesi ve Figani, Alacanın Büyükhırka köylerinde birer mıntaka mektebi küşadı Seydim ve Bahattin köylerindeki mekteplerin mıntaka yatı mektebi halinde tesisi, Çorum merkezinde ticaret odasının bir afyon mizaniyle tiftik ve afyon panayiri açılmak üzre muavenet tahsisatı kabulüne dair temenni takrirlerinin fevkalâde bütçenin müzakeresine tehiri, geçen sene başlanmış olan ve Mecidözü kazasını nahiyelere rapteden yolda kanunen tayin olunan mesafeden uzak amelei mükellefenin çalıştırılması ve yolda tesadüf edilecek kayaların nafia tarafından dağıtılması ve ücreti nafiadan verilmek üzre mutahassıs bir çavuşun istihdamı Başmühendislikçe tanzim olunan üç senelik mesai proğramına Alaca, Sungurlu ve Mecidözü, Merzifon yollarının üçüncü sınıf vilât yolları meyanına alınması ve proğramda dahil Sungurlu Yekbas, Hitit harabelerine giden yolun bozuk aksamının amelei mükellefe ile yaptırılarak proğramdan ihraç ve İskilip - Tosya yolunun köyleri inşaat mahalline uzak olan amele burada çalıştırılmak üzere proğrama idhali suretile tasdiki ve yol parasının beş lira olarak kabulü ve 933 senesi nakit taksit müddetlerinin Temmuz ve Eylûl ayları olarak tesbiti ve amelei mükellefenin 933 senesi iş mevsimi Nisan iptidasından Haziran gayesine ve Eylûl iptidasından Kânunu evvel 933 gayesine kadar iş mevsiminin tayini ve hakem heyeti intihabile Osmancık Tayyare şubesi azalığına umumî meclis azasından Mehmet Sungurluya Bahattin, Mecidözü kazasına Müştak, Alacaya Hasan, İskilibe Hüseyin beylerin intihabı, vilâyet ve mülhakat Cümhuriyet Halk fırkası idare heyetleri namına vilâyet matbaasınca tap edilen evrakı matbuadan tahakkuk eden borcun terkini ve bundan sonra da meccanen tap'ı, kezalik 38 inci alaya ait listede muharrer evrakın meccanen tap'ı ve altıncı kısım bütçenin 70 inci faslının 3760 ve 71 inci faslının 2355 lira bütçe yekûnu (68934) lira ve yedi faslı muhtevi birinci kısım fevkalâde bütçe yekûnu (21644) lira ve altı faslı havi ikinci kısım fevkalâde bütçe yekûnu (73956) lira ve üç faslı havi üçüncü kısım fevkalâde bütçe yekûnu (1900) lira ve bir faslı muhtevi dördüncü kısım fevkalâde bütçe yekûnu (500) ve iki fasıldan ibaret beşinci kısım bütçe yekûnu (4744) lira ile fevkalâde bütçe yekûnu (102744) lira ve beş faslı havi birinci kısım varidat bütçesi (238935) lira ve on altı faslı muhtevi ikinci kısım varidat bütçesi (221749) lira ile varidat bütçesi yekûnu (460684) lira ile adi ve fevkalâde masraf bütçesi yekûnu (460684) lira tayini esami suretile araya vazolunarak müttefikan kabul ve Muhasebei hususiye müdürü Reşat beyin teadül cetvelinin idarei hususiyeye mensup memurlara tatbik edildiği 930 tarihinde meclisçe kabul edilmiş 45 lira maaşının tesviyesi ve encümen ikinci kâtibi Mahmut efendinin teadül cetvelindeki maaşının tezyidi hakkında tashihat yapılmasına müsaade buyrulması temenniyatında bulunulmak üzere mazbata tanzimi ve gelecek sene toplanma günü 1 Şubat 934 olarak tesbiti kararlaştırıldıktan sonra daimî encümen azalığı için yapılan intihapta encümen azalığına 18 rey ile Salim bey Çorum, 14 rey

Sarhoşluk neticelerinden..

Makinist Ziya oğlu Hilmi sarhoş olarak Sancaktar mahallesinden geçerken şoför Nuri efendiyi pıçakla karnından ağır surette ve bunu kurtarmak için müdahale eden arkadaşı Mehmedi de yüzünden yaralayıp kaçmıştır. Hilmiyi takibeden polis memurları yakalayarak adliyeye teslim etmişlerdir. Vakanın Hilminin sarhoşluğundan başka bir sebebi yoktur. Yaralılar Vilâyet hastanesine nakledilmişlerdir.

§ Lutfi oğlu Atıfla terzi Ömer oğlu Mustafa sarhoşlukla kavga etmişler ve çektikleri bıcakları birbirlerine saplayarak yaralanmışlardır. Her ikisi de hastaneye yatırılmıştır.

çocuğa hayvan teslim edilirse..

Tercanlı Şükrü kısrağını eve götürmek üzre 10 yaşındaki oğlu Kemale vermiş ve Kemal kısrağı götürürken tutan Mustafa oğlu Elvanı sürükliyerek ağır surette yaraladığından Elvan hastaneye kaldırılmış ve Şükrü hakkında adlî takibata başlanmıştır.

Tekirdağ

Halkevi Çalışıyor

Tekirdağdan alınan haberlere göre belediye reisi Ekrem bey Halkevinde dahi faaliyet göstermiye başlamıştır. Halkevinde muntazam ve devamlı bir faaliyet vardır. Bu mesai çok eminizki deniz kızı olan Tekirdağını bu hususta da geri bırakmıyacak ve ilerde bulunduracaktır. Musiki şubesinde 43 genç çalışıyor. Dede efendi dümteki bırakılıp millî şarkılara başlandı. Alafranga kısmında da 12 hanım 8 erkek faaliyette devam ediyor. Resim dersi bilhassa gözdedir, 70 talebe her gün derslere devam ediyor. Ayrıca riyazî, ticarî dersler verilmekte fransızca ve almanca tedris olunmaktadır. Bir de orta mektep mezunlarına ait olmak üzre dersane açıldı. Bu dersanede lise birinci sınıfı dersleri gösteriliyor.

Köycüler şubesi çalışma sahasını genişletti ve içtimaî yardım şubesi ile birleşerek bir muayene evi açtı. Her gün öğleden sonra saat 3 - 4 arasında hasta kabul ediyor ve fakirlere meccanen ilâç veriyor.

Fevzi paşanın tebrikleri

Ankara : 9 (A.A.) Büyük Erkânı harbiye Reisi Fevzi paşa Hazretleri muhtelif makamat, müessesat ve zevat tarafından gönderilen kurban bayramı tebriklerine ayrı ayrı cevap vermek imkânı olmadığından kendilerine tebrik ve teşekkürlerinin bildirilmesine Anadolu ajansını tavsit buyurmuşlardır.

Söz derleme işi

Ankara : 9 (A.A.) Mart sonunda vilâyetlerden gelen söz derleme fişleri 34350 ye varmıştır. Martın son haftasında yeniden gelen fişler 14780 dir. Bu yeni fişlerden 3082 İstanbuldan, 1930 Ankaradan, 1125 İçelden, 786 İspartadan, 515 Antalyadan, 467 Kastamonudan, 836 Kayseriden, 413 Denizliden, 412 Amasyadan, 400 İzmirden üsttarafı diğer vilâyetlerden gelmiştir .

Payas yolu

Ankara : 9 (A. A.) Suriye hükûmeti Payas yolile İskenderon limanına ihraç edilecek hayvanat ve mevaşinin baytar, belediye, ve sair resimlerden muaf tutulmasına karar vermiştir.

Yeni bir köprü

Antalya: 9 (A. A.)- Antalya ile Sırık arasında yapılan dört metre genişliğinde 120 metre uzunluğundaki büyük köprü merasimle açılmıştır. Söylenen nutukta Cümhuriyetin bu yeni eserinden minnettarlıkla bahsedilmiştir.

Kooperatif neticesi

Gireson: 9 (A.A.) Giresonun 79 köyünden gelen 2535 ortakçı tarafından 49 zirai kredi kooperatifinin yıllık toplantıları yapıldı. Ziraat bankası bu kooperatiflere 396 bin liralık ikrazda bulunmuştur . Sermayeden 121 bin lira tahsil edilmiş, ihtiyat sermayeleri 59 bin liraya çıkmıştır. Ortak köylüler kendilerini murabahacılardan kurtaran bu teşekküllerden pek memnundurlar .

---

ile Bedri bey Mecidözü, 13 çerrey ile Tahir bey İskilip ve Hasan bey Sungurlu ve yedek azalığa da 10 rey ile Behcet bey Alaca, 9 rey ile Osman bey Sungurlu, 7 rey ile Süleyman bey Çorum, Hüseyin bey İskilip seçilmiş ve Mehmet bey Osmancığın vilâyetin ümran ve irfanı hakkında Vali beyfendinin mürakabeleri sayesinde vücude getirilmiş terakki asarının Vali beyfendiye arzı teşekkürü havi beyanatını müteakip Vali beyfendinin esas zabıt ceridesinde aynen yazılı nutku ile dördüncü devre içtimaına nihayet verildi.

- Son -

Bina Vergisi Nizamnamesi

Kararname No: 13638

654 Numaralı nushadan mabat

2 - Mutasarrıflarının tebeddül etmesi,

(Devlete, Vilâyetlere, Belediyelere, mülhak bütçelerle idare edilen hususî teşekküllere, menafii umumiyeye hâdim cemiyetlere ait binaların muafiyete mazhar olmıyan bir şahsa veya teşekküle ferağ vesair suretlerle intikal eylemesi gibi;)

3 - Muafiyetleri, kazanç temini gayesi olmamak ve meccani olmak gibi şartlara bağlı olan binalarda bu şartlar zail olacak şekilde tarzı istimalinde tebeddül vukua gelmesi,

(Bir mektepten, kazanç temin edecek surette ücret alınmağa başlanılması, meccani olan hastaneler ve sanatoryom ve hamamlardan ücret alınmağa başlanılması gibi;)

4 - Muafiyetleri hususî kanunlara müstenit olan binalarda muafiyetin tesisine sebep olan hususî kanun hükmünün tadil veya ilga olunması ve muafiyet, muayyen müddetli kanun hükmü mucibince bir mukaveleye müstenit ise müddetinin münkazi olması veyahut mukavelenin kanuni şekillerden biriyle feshedilmiş veya tahsis edilen cihetten gayri bir cihette istimal edilmiş olması.

Muayyen müddetle vergiden muaf olan yerlerde ancak muafiyet müddetinin hitamile vergi alınabilir.

Muafiyeti sukut eden binalar için mükellef, sukut tarihinden itibaren iki ay zarfında beyanname vermeğe mecburdur. Bu suretle beyanname verildiği takdirde bina muafiyetin sukutunun tesadüf ettiği mali seneyi takip eden mali seneden itibaren vergiye tabi tutulur.

İki ay zarfında beyanname verilmiyecek olursa muafiyetin sukutu tarihini takip eden mali sene iptidasına kadar haber verilmiyen sene veya senelere ait vergileri yüzde 20 fazlasiyle tahsil olunur.

Madde 9 — Bina yanar, tamamen yıkılır veya ikamet ve istimal edilmez bir hale gelirse veya mükellefin ikamet ve istimali hususi kanunlarına tevfikan salâhiyattar merci tarafından menedilecek olursa bu kabil binalara ait bina vergisi, mükellef tarafından Varidat tahakkuk idaresine veya tahakkuk şubesine verilecek beyannamenin tesadüf ettiği taksiti takip eden taksitten itibaren terkin olunur.

Eğer bina kısmen yanar, yıkılır veya harap olupta bir kısmı henüz kabili istimal bir halde bulunursa, yalnız o kısmın vergisi terkin edilir. Bu takdirde kalan kısmın iradı tamamının iradına nisbet edilerek tadilât komisyonlarınca takdir olunur.

Bir binanın ikamet ve istimal edilmez bir hale geldiği, mükellefin talebi üzerine Varidat tahakkuk memurluğu tarafından tayin olunur. Bu telebe Varidat tahakkuk memurluğunca kanaat edilmediği takdirde, alâkadarların mahalli belediyesinden alacakları fenni raporlara istinaden mahallî varidat idaresine veya tahakkuk memurluğuna müracaatla tadilât komisyonunda tetkikat icrasını talep etmek hakkı mahfuzdur.

— Sonu var —

Çorum sulh hakimliğinden:

Hacınasrullah mahallesinde kâ sağı Daldal oğlu Osman efend havlusu solu Hamdi oğlu vere sesinin havlusu arkası kısme Hamdi oğlu veresesi ve kısme Daldal oğlu Osman efendi havlu su önü yol ile mahdut iki göz od bir kilar ve bir haymalık ve ab desthane ve çift kapulu bir ba hane kıymeti (350) liradır.

Hacınasrullah mahallesinden Daldal oğlu Hasan efendi ile ma halleden Erzincanlı oğlu İsmai kızı Ayişe meyanelerinde müştere olup kabili kısmet olmadığından dolayı satılmasına karar verile hudut ve evsafı ve kıymeti yuka rıda yazılı bir bap hane 2004 numaralı icra ve iflas kanunun tevfikan ve gazate ile ilân tarihin den itibaren bir ay müddetle sat lığa çıkarılmıştır. Hitamı olan 13 Mayıs 933 Cumartesi gün saat 16 da kat'i ihalesi mahkeme kaleminde icra edilecektir. Satış peşin ve bilumum masraf müş teriye aittir. Artırma bedeli mez kûr haneye tahmin edilen kıyme tin yüzde yetmiş beşi bulmadığı takdirde en son artıranın teah hüdü baki olmak üzre artırma 15 gün daha temdit edilecektir. Talip olan muhammen kıymetin yüzde yedi buçuğu nisbetinde pey ak çasını veya milli bir bankanın teminat mektubunu hamilen mah keme kalemine muracaatları ilân olnunr.

İlân ve Abone

Matbaa ve gazete işleri için Müdürlüğe, yazı işleri için Muharrirliğe müracaat edilir.

GAZETENİN SENELİĞİ

Çorum için 175 kuruş
Köyler « 150 «
Dışarı « 200 «

İlânın satırı - 10 - kuruş
Günü geçen gazete - 5 - «
Ayı « « - 25 - «

Matbaamız hertürlü tabiye işlerini ucuz ve beğenilecek bir halda yapar.

Çorum Vilâyet Matbaası

KURULUŞ TARİHİ : 1921

İDARE YERİ

Buğday pazarı yanında vilâyet matbaası

ÇORUM

— Çarşamba günleri çıkar vilâyet gazetesi —

YIL: 11 — No. 656

ÇARŞAMBA

19 - Nisan - 1933
Nushası -3- kuruş

Ergani Bakırları tren bekliyor. Tahvilât alalım.

MİLLETTEN ÖDÜNÇ

Tahvilât Komitesi

İkramiyeli, faizli tahviller için bir komite teşkil olundu

Erganimadeni kasabası ve civarındaki bakır madenlerinin işletilmesi hakkındaki dünce işe başlama haline gelmiş.

Dünyanın en zengin bakır manlerinden birine sahip olan u havzanın, türkiye için nasıl ir zenginlik kaynağı olacaını hesabedemiyecek kimse oktur. Yalnız bunun bizim için n bir zenginlik sebebi olması; de edilecek ve işlenecek olan akırın sevk edilmesine bağlıdır. enginlik, bakırın bulunuşunda eğil ; o bakırın sevk işini kolaylaştırıp pazarlara çıkarılabilesindedir. Bakırlarımızı pazarra çıkarabilmek için herşeyden vel sürat ve intizamından emin leğumuz bir nakil vasıtasına tiyaç vardır ve asrımız için de vasıta ancak demir yolu olailir. İsmet Paşa kabinesi pek hemmiyet verdiği demir yolu yasetinde büyük bir himmetle dakârlıkla temayüz etti. Memketin en lüzumlu yerlerinde uzan demir yollar, hükûmetin bu ususdaki gayretine ve isabetli örüşüne dost, düşman herkesi andıracak kadar kuvvetli deldir. Bu demir yollardan aldığı ecrübeye e millî alâkaya güvelen hükûmet, Erganiye kadar zanacak olan Fevzipaşa - Maâtya hattının bir kısmını millî ermaye ile yapmak ve aradaki büyük kazancı da bakır kazancı ibi millete bırakmak istiyor. Bunun için dahilî bir istikraza karar verilerek tahviller, alacakar karşısına çıkarıldı. İstikraz ahnamesini tetkik edenler görüşlerdir ki tahvilât alacaklar; alnız millî bir sermayeyi vücude etirmek gibi vatanî meziyeti göstermiş olmakla kalmıyacaklar, aynı zamanda da verdikleri parayı en kazançlı ekilde kullanma yolunu tutmuş, taliin güler yüzüne meydan bırakmış olacaklar .. Çünkü on dokuz liraya alınacak olan tahvillerin hakikî kıymeti 20 liradır. 20 lira yerine; umumî ve mülhak bütçelerle idare olunan dairelerle müesseselerde vilâyetler hususî muhasebe ve belediyelerinde geçecektir. Sağlâm yüzde 5 faizi vardır .

Bu, bir taşla iki kuş vurmağa değil bir taşla bir kuş sürüsünü avlamağa benzer. İşin bu kazanç tarafını göz önünde tutarak vatanî vazife ve alâka cihetine çekecek olursak kendi paramızla kendi demiryolumuzu yapmak, hemde zengin bakır havzamızın mahsulünü pazarlara çıkaracak olan yolu yapmak her halda faydasız, beyhude bir iş gibi görülemez . Erganimadene yaklaşan demir yolu, bu bakır havzasına behemehal ulaştırılacaktır.

Zira bu yolda milletin zenginliği, refahı, saadeti gömülüdür; o gömü çıkarılıp hazine açılacaktır. Bu hazineyi açacak yolu da Türk milleti kendi parasiyle yapacak, o hazineyi de kendi kendine hasredecektir.

Hiç durmadan, düşünmeden, bu tren yolunu yapacak olan tahvillerden alalım ve bu suretle hem kendi paramızı korumuş, kazanç yoluna düşürmüş hemde vatan borcumuzu ödemiş olalım.

M. M.

Çorum vilâyetinde, Erganimadenine uzatılacak tren hattı için yapılacak dahili istikraz tahvillerini satmak ve bu hususta halkımızı irşat eylemek üzre bir komite teşkil edilmiştir .

Bu komite yarın ziraat bankası Çorum şubesinde toplanarak faaliyeti esaslarını tesbit edecektir .

Komite için Kalelizade Nuri, Enbiyazade Sıddık, Velipaşazade Şevket, Davutzade Şevket, Ziraat Bank müdürü Yahya, Şücaattinzade Salim, Maarif müdürü Mahmut, Madenzade İhsan, Matbaa müdürü Mustafa, Tütek zade Nuri, Ölçekzade Hasan beyler seçilmişlerdir. Komitenin başlıca vazifesi ikramiyeli yüzde beş faizli istikraz tahvillerinden beklenen neticeyi, tren hattını millî bir sermaye ile meydana getirmenin iktisadî hayat ve vaziyetimizde nasıl müsbet bir tesir yapacağını halka anlatmaktır .

Türkçe Anketi

Haftada bir kere çıkan gazetemiz bu yolda geri kalmamak için her hafta zarfında çıkmış olan listeleri bir araya toplıyacak ve toplu bir halda neşredecektir. Aşağıda görülen Arapça ve Farsça kelimeler beşinci haftanın listelerinden alınmıştır.

Öz TürKçe karşılığı bulunacak sözler :

— 28 —

1 - *Habit* (habt) — 8 - *Hasar*
2 - *Hacim* (hacm) — 9 - *Huslet*
3 - *Halil* (haylületten) — 10 - *Hasım* (hasm)
4 - *Haiz* — 11 - *Haste* (hasta)
5 - *Hami* (himayeden) — 12 - *Hazan*
6 - *Hapis* (haps) — 13 - *Hazine*
7 - *Harç* — 14 - *Havi*

— 29 —

1 - *İcabet* — 6 - *İhtiva*
2 - *İhtifal* — 7 - *İhtiyaç*
3 - *İhtikâr* — 8 - *İhtiyat*
4 - *İhtimal* — 9 - *İspat*
5 - *İhtisas* (histen) — 10 - *İtham* (ittiham) — 11 - *İtihaz*

— 30 —

1 - *Kahir* (kahredici) — 6 - *Kasvet*
2 - *Kail* — 7 - *Kubbe*
3 - *Karar* — 8 - *Kudret*
4 - *Karz* — 9 - *Kutsiyet*
5 - *Kast* — 10 - *Kurban*
11 - *Kur'a*

— 31 —

1 - *Mebhut* — 6 - *Misal*
2 - *Mebläğ* — 7 - *Mübrem*
3 - *Meselâ* — 8 - *Mücadele*
4 - *Metbu* — 9 - *Müphem*
5 - *Metin* (metn) — 10 - *Müsmir*
11 - *Mütecasir*

Okurlarımız yukarıda gördükleri kelimelerin Türkçe karşılıklarını bulup nerede ne suretle kullanıldığını da belli ederek (bir kaç manaya gelirse herbirisi için ayrı karşılık bulunup gösterilmelidir) bize yazsınlar. Ankara'da Türk Dili Tetkik cemiyeti umumi merkezine de göndersinler. Gazetemiz gelen karşılıkları gönderenlerin isimlerile yazacaktır .

İkramiyeli veyüzde beş faizli

Dahilî istikraz tahvilleri Çorum Bankalarında satışa çıkarıldı

Ergani kasabasına uzatılacak olan demir yolu için yapılmasına karar verilen dahilî istikraz muamelatı bu günlerde hararetini artırmıştır. Çorum Ziraat bank şubesi tarafından evvelce bu hususa ait olan izahname şehir içinde ve köylerde tavzi ettirilmişti. Senede iki defa çekilecek olan kurada 94134 lira ikramiye dağıtılacaktır. Bu ikramiyeden bir tahvilât numarasına 30000, bir tahvilât numarasına 15000, üç tahvilât numaralarına 3000 iner, 6 tahvilât numaralarına 909 ar, 289 tahvilât numaralarına da 120 şer lira isabet eyliyecektir. Her tahvil birer lira kıymetinde 20 kupon taşımaktadır. Kuponların yüzde 5 er de faizi vardır. Çorumdaki Ziraat bank şubesiyle Osmanlı bankası şubesinde satışa devamediliyor. Ziraat bank şubemizin müdürü Yahya bey banka merkezine tahvil bedellerinin taksitle satılmasına müsade edilmesi için ayrıca muracaatta da bulunmuştur. Bu muracaatın sebebi de tahvillere karşı gösterilen alâka ve 20 liralık tahvil için bir defada 19 lira vermeğe muktedir olmıyan vatandaşların bu yoldaki arzularıdır.

Ç. Askeri mahfelinin 23 Nisanda vereceği baloda eşya üzerine müretteb bir de piyango olduğu haber alındığından Yahya bey mahfelle temas ederek piyango eşyası meyanına kupunların ithali için de çalışacaktır.

İrtica suçluları

Çorum ağır ceza mahkemesi faaliyetine devam ediyor

4 - Nisan - 933 : - Öğleden sonra Ağırceza mahkemesi yene Afif beyin reisliği altında muhakemeye devametti. Amasyalı simitçi Osman çağırıldı. Erbaadan istenen istinabe evrakı henüz gelmemişti. Bunun için muhakeme başka güne bırakıldı.

Sonra sabık Bursa müftüsü Nurettin efendinin muhakemesine devamedildi. Müftülük kâtibi Kemal efendinin de ifadesine lüzum görülmüştü. Kemal efendi çağırıldı fakat buraya gelmemiş olduğundan ifadesi alınamadı. Müftü efendinin vekili de istifa eylemişti, yene vekil tutacağını söyledi. Bu cihet ve Kemal efendinin ifaddsi için talik olundu. Bilâhara Beyşehir kazasının Manastır nahiyesi köyiçi camisi hatibi Ali ile yenimescit camii imamı Yusuf efendiler çağırıldı. Hüviyetleri tesbit edildikten sonra haklarındaki zabıt varakaları okundu. Bunlardan Yusuf Ramazan içinde İzmirden gelmiş ve orada Hisar camiinde vazeden Habip hocanın Türkçe ezandan bahsettiği için polisler tarafından götürüldüğünü köyde söylemiş, Ali hoca da Yusuftan işittiklerini yaymıştı. Mahkeme heyeti bunlar hakkındaki tevkifi refederek serbest surette muhakemeye devamedilmesine karar verdi ve şahit istinabe evrakının celbi için başka güne bıraktı. Sonra Tunuslu Habip hoca çağırıldı. Gelmiş olan şahit istinabe evrakı okundu. Bu şahitler Habip hocanın suçu işlediğini söylüyorlardı. Habip hoca kendini müdafaa sadedinde :

- Ben Sünnet olan ezanın değil Farzolan namazın bile Türkçe edasına dinin müsait olduğunu ayetlerle isbat edebilirim dedi .

Anlatacakları bulunduğundan mahkemenin gizli olarak yapılmasını istedi. Heyeti hakime bunu kabul ederek gizli bir celse yaptı.

***

Gizli celseden sonra muhakeme tekrar açık olarak devametti. Habip hoca başka bir diyeceği olmadığını söyliyerek :

Eğer bana ceza verecekseniz beni hudut harici edin. Dedi.

İddia makamının iddiasından sonra mahkeme Habip hocanın bir sene müddetle ağır hapse konmasına, o kadar da emniyeti umumiye nezareti altında tutulmasına karar verdi. Yaşı 65 den fazla olduğu için cezanın altıda biri tenzil edildi.

10 - Nisan - 933 : - Ağırceza mahkemesi Afif beyin riyasetinde toplanarak muhakemeye devam etti. Evvelâ Bursalı Emin çağırıldı. İstinabe evrakı gelmemiş olduğundan tekidine karar verilerek talik olundu. Sonra Hafik kazasının Kutemir köyünden Süleyman oğlu Bektaş, Abdullah oğlu Ahmet, Hüseyin oğlu Hasan, Güzel oğlu İsmailin muhakemesine başlandı. Okunan zabıtvarakalarına göre 8 Şubatta köyde muhtar odasında köy kanununun muhtar odasına ait maddesi ve bu odanın eşyası hakkında görüşülürken Bektaş ayağa kalkıp :

- Başımıza şapka vuran, Osmanlı tarihini kaldıran, kanunları değiştiren hükûmeti tanımıyoruz. Şimdiye kadar tanımadık ne oldu. Bundan sonra ne olacak. Demiş diğerleri de bu sözleri tasdik eylemişler.

Suçlular bunun kendi düşmanları tarafından uydurulmuş olduğunu iddia ederek inkâr yoluna saptılar. Şahit ifadeleri de keyfiyeti tastik ediyordu. Bunun üzerine Cümhuriyet müddeiumumisi söz alıp suçluların yaşlarının ve eski mahkûmiyetleri olup olmadığının memleketlerinden sorulmasını istedi. Mahkeme o yolda karar vererek talik etti.

11 Nisan 938 : - Ağırceza mahkemesi Radoslu Ali hoca ile İlyas hocanın ve Amasyalı simitçi Osmanın muhakemelerine devam ederek bitirdi. Suçları sabit olduğundan Ali bir sene İlyas 18 ay ve Osman 13 ay ağır hapse ve bu müddetler kadar da emniyeti umumiye nezareti altında kalmağa mahkûm edildiler. İlyas hocanın yaşı 65 den fazla olduğundan cezası altıda bir nisbetinde azaltıldı.

Türkçe Anketi

— Birinci sayfadan artan —

—32—		—33—	
1 - Nağme	*7 - Nimet*	*1 - Rahat*	*7 - Ruh*
2 - Naş (nâş)	*8 - Nisap*	*2 - Reca (rica)*	*8 - Ruha*
3 - Nasip	*9 - Nisbet*	*3 - Risale*	*9 - Ruhs*
4 - Nefaset	*10 - Nizam*	*4 - Rüşvet*	*10 - Rüki*
5 - Nefer	*11 - Nüsha*	*5 - Rivayet*	*11 - Rüşt*
6 - Nifak	*12 - Nutuk*	*6 - Rıza*	*12 - Rütbe*

Bulunan karşılıklar

Geçen sayımızda çıkan sözlere karşılık bulmağa çalışan okurumuzdan aşağıdaki karşılıklar gelmiştir. Olduğu gibi yazıyoruz

Doktorlar heyetinden :

Kabâhat	— *Suç*	*Abes*	= *Boş*
Kabul	— *Olma*	*Abus*	= *Çalık kaş*
Kabir	— *Kara yer*	*Âcele*	= *Tez*
Kader	— *Alın yasa*	*Âdet*	= *Görenek*
Kadir	— *Değer*	*Adeta*	= *Öylece*
Kadit	— *Kurak*	*Âdi*	= *Bayağı*
Kafile	— *Sürü*	*Afiyet*	= *Sağlık*
Kafiye	— *Düzgü, uygun*	*Bakaya*	= *Geri kalan*
Kaide	— *Oturak, temel*	*Basiret*	= *Gönül gözü*
Kâinat	— *Varlık*	*Bazan*	= *Arasıra*
Kamus	— *Söz, bilgi*	*Belâhat*	= *Gödenlik*
Kanun	— *Yasa*	*Berbat*	= *Bozuk*
Lâkap	— *San*	*Bereket*	= *Bolluk*
Lâmise	— *Değme*	*Cehit*	= *Çalışmak, çalışma*
Lânet	— *İlen*	*Cehennem*	= *Tamu*
Lâfzi	— *Sözde*	*Celâdet*	= *Yiğitlik, berklik*
Lâubali	— *Senli, benli*	*Cemiyet*	= *Topluluk*
Lâzım	— *Gerek*	*Cenaze*	= *Ölü*
Leh	— *Ondan yana*	*Cenin*	= *Düşük çocuk*
Lehçe	— *Söyleyiş, ağız*	*Defi*	= *Savmak*
Letafet	— *Sevimlilik*	*Delâlet*	= *Kılavuzluk*
Leyli	— *Yatı*	*Delil*	= *Kılavuz*
Liyakat	— *Yakışık*	*Derç*	= *Girdirmek*
Lügat	— *Söz karşılığı*	*Derece*	= *Basmak*
Sabah	— *Er gün*	*Derkenar*	= *Uç, kıyı*
Sabık	— *Önceki*	*Dert*	= *Ağırı, sızı*
Sabır	— *Katlanma*	*Ehemmiyet*	= *Değerlilik*
Sade	— *Yavan, bezensiz*	*Elim*	= *Ağrıdıcı*
Saf	— *Bön, duru*	*Emanet*	= *İğreti*
Safi	— *Darasız, kuzsuz*	*Emel*	= *Ummak, uzun*
Sadet	— *Öndeki iş*	*Fark*	= *Başkalık, ayrı*
Sahil	— *Yalı, kıyı*	*Fetanet*	= *Anlayışlık*
Sahip	— *Is*	*Fayda*	= *İyilik*
Sahife	— *Yaprak*	*Fazla*	= *Artık*
		Fert	= *Tek*
		Fesih	= *Bozmak*

Çorum vaizlerinden Ahmet Hulusi

Sonu var

Köyde Müsamere

Mecidözü kazasının Kuşsaray köyü mektebi talebesi tarafından köylüyü çok memnun eden bir müsamere verilmiştir. İstiklâl marşı ile başlayan bu müsamerede küçük köylülerimiz muvaffakiyetle şiirler okumuşlar, oniki ay ve saire gibi küçük eserler temsil etmişlerdir. Köyde iyi ve temiz bir vakit geçirilmesine sebep olan çocuklarımızı ve muallimleri Atıf beyi biz de tebrik ederiz.

Osmancıkta yangın

Osmancık kasabasının Hıdırlık mahallesinde Hüsam oğullarından Ali ustanın evinden yangın çıkmış ve 150 lira kıymetinde eşyası yandıktan sonra söndürülmüştür.

Takdirnameler

Vazifelerinde gösterdikleri intizam ve faaliyetten dolayı vilâyetçe Çorum Cümhuriyet Müddeiumumiliği kâtibi Rıza ve Mecidözü kazası Nüfus memuru Atıf beylere birer Takdirname verilmiştir.

Hırsızlar

Hacıyusuf mahallesinde oturan yüzbaşı Ferit beyin evine dividelerek hırsız girmiş fakat sırada uyanıldığından bir şey çmadan kaçmağa mecbur kalmış

§ Ulucami yakınında yumurtRifat efendinin dükkânına gtavanı delerek hırsız girmiş 600 kuruş çalmıştır. meçhul hsız aranıyor.

Bina Vergisi Nizamnamesi

Kararname No: 13638

655 Numaralı nushadan mabat

DÖRDÜNCÜ FASIL
Verginin Matrahı

Madde 10 - Bina vergisi, 13 - 31 inci maddeler mucibince tahrir usulile veya hususi tadilât şeklile bulunan gayri safi irat üzerine tesis olunur. Bu suretle bulunacak gayri safi irattan, binanın itfa ve idame masrafları mukabili olarak yüzde 20 si tenzil olunduktan sonra bakiyesi vergiye tâbi tutulacak safi iradı ifade eder.

Matrahın tayini - Tahrir usulü

Madde 11 - Binaların gayri safi iratları, tahrir usulile tayin olunur. Tahrir usulü, biri binaların tahriri diğeri gayri safi iratların tahmini olmak üzere iki işi ihtiva eder. Her iki iş de, tahrir komisyonları tarafından birlikte icra edilir.

Belediye hududu dahilinde bulunan binaların tahriri, beşer kişilik komisyonlar tarafından yapılır. Bu komisyonlardan her birinin reisile bir azası Maliye Vekili tarafından bir azası belediye meclisi tarafından kendi azası arasından veya hariçten diğer iki azası da tahririn icra edildiği yerlerde, her komisyonun tahrir mintakasını teşkil eden mahaller ihtiyar meclis ve heyetlerinin heyeti umumiyesi tarafından intihap olunur.

Belediye hududu haricindeki köylerde yapılacak tahrirler için tahrir komisyonu reislerile bir azası Maliye Vekili tarafından, bir azası tahririn yapıldığı köyün ihtiyar meclisi azasından olmak üzere ihtiyar meclisi tarafından diğer iki azası da köy halkından olmak üzere köylüler tarafından intihap edilir.

Asıl aza bulunmadığı veya komisyondan çekildiği takdirde derhal komisyona iltihak etmek ve ekseriyet temin olunmak üzere gerek belediye hududu dahilinde ve gerek köylerde asıl aza adedi kadar yedek aza da intihap olunur.

— Sonu var —

Ç. Evkaf Müdürlüğünden

Akaratın nevi:	İhale tarihleri	Günler
Muhtelif mevkilerde kâin 45 dükkân	10 - 5 - 933	Çarşanba
» » » » »	13 - 5 - 933	Cumartesi
» » » 21 hane, han, otel, kahvehane	15 - 5 - 933	Pazartesi
» » » 46 dükkân, değirmen, furun	17 - 5 - 933	Çarşanba
» » » 11 dükkân kahvehane	20 - 5 - 933	Cumartesi
» » » 8 hamam, mağaza	22 - 5 - 933	Pazartesi

Çorum merkezi ile köylerde kâin olup nevileri yukarıda yazılı akaratın 1 Haziran 933 tarihinden 31 Mayıs 934 tarihine kadar bir senelik icarları müzayedeye konularak muayyen tarihlerde ihale olunacağından taliplerin ve fazla izahat almak istiyenlerin Evkaf müdürlüğüne müracaatları ilân olunur.

Çocukların alâkası

Çorum Ziraat bankasından aldıkları kumbaralarda para biriktirip Ziraat bankasına vermiş olan cocuklarımız bu paralarını tahvillere bağlamak hususunda adeta müsabakaya girişmişlerdir.

Ziraat bankası bu paraları için çocuklara yüzde 3 faiz veriyor. Halbuki tahvillerin faizi yüzde 5 dir ve ayrıca çekilecek kur'alarla büyük ikramiyeleri vardır.

Demekki çocuklarımız hem bu vatan işinde ileri atılmış hem de paralarını daha gelirli bir halda saklamış oluyorlar. Bu çocukları takdir eder ve böyle iyi düşündükleri için bravo deriz.

Teşekkür

Sol kolumun kuruması muhtemel bulunduğu ve tedavisi ancak İstanbul Tababetine münhasır olduğu bildirilen korkunç hastalığım memleketimiz hükümet tabibi Necdet beyfendi tarafından teşhis ve tedavi edildiğinden kendisine ilelebet minnettar kalmakla beraber alenen teşekkürlerimi arz eylerim . *Varidat Kâ. Hayri*

Kanun

Türk parasının kıymetini koruma hakkındaki 20 Şubat 1930 tarih ve 1567 numaralı kanuna müzeyyel kanun

Kanun No : 2100
Kabul tarihi : 14 - 1 - 1933
Neşri tarihi : 23 - 1 - 1933

Madde 1 - Türk parasının kıymetini koruma hakkındaki 20 Şubat 1930 tarih ve 1567 numaralı kanunun 6 ıncı maddesinde yazılı üç sene müddet beş seneye iblâğ edilmiştir.

Madde 2 - Bu kanun neşri tarihinden muteberdir.

Madde 3 - Bu kanunun hükümlerini icraya İcra Vekilleri Heyeti memurdur.

Çorum Sulh hukuk hakimliğinden :

Bayatta harman tarlanın kıymeti 150 lira, Çoraklık tarlanın kıymeti 50 lira, Kuşçu tepesinin kıymeti 50 lira, Kuru nam kum tarlanın kıymeti 50 lira, Dere tarlanın kıymeti 60 lira, Göl mevkiindeki tarlanın kıymeti 30 lira, Tarakçı mevkiindeki tarlanın kıymeti 300 lira, Taşlı kırın kıymeti 60 lira, Develikte örkü çiftliğinin kıymeti 800 lira.

Taşçı oğlu Emine ile Muttalip zevcesi Makbule ve Firdevs meyanelerinde müşterek olup kabili kısmet olmadığından satılmasına karar verilen ve hudutları 15 Mart 933 tarihli Çorum gazetesinde ve mevki ve kıymeti muhammeneleri yukarıda yazılı dokuz parça tarlanın satılması için muayyen olan 16 Nisan 933 pazar günü müşteri zuhur etmediğinden naşi gazete ile ilân tarihinden itibaren 20 gün müddetle ihale tehir edilmiştir. Hitamı olan 11 Mayıs 933 perşembe günü saat onbeşte kati ihalesi mahkeme kaleminde icra edilecektir. Satış mülga icra ve iflâs kanununa tevfikan yapılacaktır satış peşin ve bilumum masraf müşteriye aittir. Artırma şartnamesi her gün herkese mahkeme kaleminde açıktır hudutlar hakkında mahkeme kaleminde talep edenlere icabeden izahat verilir. Talip olanların ihale günündeki saatta mahkeme kalemine muracaatları ilân olunur .

Çorum icra dairesinden

Kasabadan Küçük Mehmet oğlu Bekir efendinin Sabuncu zade Riza efendiden ödünç olarak aldığı 800 liraya karşı ipotek gösterdiği Uç mahallesinde kâin sağ tarafı İstanbullu oğlu samanlığ, Sağır oğlu Ali ağa sol tarafı çıkmaz sokak arkası Mustafa efendi hanesi önü sahibi senet odası ve yine sağı Mürüvvet oğlu Mehmet ve solu Kadı oğlu arkası Kayış oğlu Hacı ve Damat oğlu bahçeleri önü yol ve Mustafa efendi bahçesile mahdut beş oda ve bir samanlık ve ahır ve havli ve bir kuyu ve bahçeyi şamil iki bap hanede 320 sehimde 112 sehim hissesi işbu borç için ve ipotekten fazlası da Singer kompanyası tarafından haczedilmekle yeniden satılığa çıkarılarak bir ay müddetle artırmaya konduğu ve Mayısın 20 inci salı günü saat onbeşte ihale edileceğinden alıcı olanların muhammen bedeli olan 1500 liranın yüzde yedi buçuk pey akçası yatırarak pey sürmeleri ve yapılacak artırma neticesinde muhammen bedelin yüzde yetmiş beşini bulmadığı takdirde son artıranın verdiği pey baki kalmak üzere 15 gün müddetle ikinci artırmaya konularak Hazıranın beşinci çarşamba günü saat onbeşte son artıranın üzerine ihale edileceği ve işbu gayri menkulde bir hak ve alaka iddia edenlerin 20 gün içinde evrakı müsbitelerile muracaatları ve aksi takdirde hakları tapu sicilline mukayyet olmadıkça paylaşmadan hariç kalacakları ve satışın peşin para ile yapılacağı ve dellâliyesi alıcıya ait olduğu ve bu baptaki satış şartnamesinin Mayısın birinci gününden itibaren herkese açık bulunduğu ilân olunur.

Zayi makbuz

Hususî idare hesabına teminat olarak Ç. Ziraat bankasına yatırdığım 42 lira 40 kuruşun 3-11-927 tarih ve 208438 - 3563 No. makbuzu zayi eylediğimi ilân eylerim .

Hamdi oğlu : Celal

Ziraat B. Mecidözü memurluğundan

Mecidözü Ziraat bankasından istikraz eylediği mebaliği vadesinde ödemiyen Mecidözünün şeyhlar mahallesinden avukatlı oğullarından Ali bey oğlu Mustafanın şeyhlarda pireyüz mevkiinde şarkan cerit oğlu Bekir tarlası şimalen dere garben tarik cenuben kûhi ile mahdut sekiz dönüm. Ve taşlık mevkiinde şarkan yol şimalen taş garben cenuben Hacı Hüseyin tarlalarile mahdut beş dönüm. Ve pınar başı mevkiinde şarkan sahibi senet şimalen Çördük oğlu Hacı Hüseyin tarlası garben kûhi cenuben Ali Osman ile mahdut dokuz dönüm tarla.

Çitli köyünden Mehmet oğlu Haşimin Sazköyü mevkiinde şarkan kör Hüseyin oğlu İbrahim şimalen yol garben amucası Ali cenuben amucası Kadir ile mahdut beş dönüm tarlası. Ve Çitlide Kuru pınar mevkiinde şarkan amucası Kadir şimalen çay garben Karabeşir oğlu Osman cenuben yol ile mahdut üç dönüm. Ve Çitlide Kıran mevkiinde şarkan amucası Ali şimalen Kılbacak oğlu Mehmet garben Körhüseyin oğlu cenuben Abdullah oğlu Osman ile mahdut beş dönüm tarlası. Ve Çitlide Kıraçderesi mevkiine şarkan Sadullah oğulları şimalen Banhasan oğlu Halil garben Kara Beşir oğlu Osman cenuben tepe ile mahdut on dönüm tarlası. Ve Mantar ocağında şarkan Banhasan oğlu kerimesi şimalen amucası Kadir garben amucası Ali cenuben Körhüseyin oğlu İbrahim ile mahdut altı dönüm tarlası. Ve Çitlide Doğmuş mevkiinde şarkan Hacı oğlu Hilmi şimalen yol garben amucası Kadir cenuben Kara kâhya oğlu Ahmet ile mahdut üç dönüm tarlası.

Köse eyyuptan Bodur oğlu İsmaile kefalet eden Mecidözünün Tutluk mahallesinden sabık Rüştüye muallimi Abdulvehap efendinin Köse eyyup köyünde Çitli tarla mevkiinde şarkan yol garben tepe cenuben, şimalen Çil oğlu ile mahdut on iki dönüm tarlası. Ve Kara bayır mevkiinde şarkan Göbel oğlu garben hark cenuben dere şimalen Halil ile mahdut dört dönüm. Ve Dereçayır mevkiinde şarkan Ali garben Merzifonlu cenuben hark şimalen Figani yolu ile mahdut sekiz dönüm tarlası. Ve Arpalık tarla mevkiinde şarkan Musa kâhya garben mezarlık cenuben Mehmet şimalen Hacı Ahmet ile mahdut dört dönüm tarlası. Ve yol üstü mevkiinde şarkan göl garben tarik cenuben dere şimalen İbrahim ile mahdut on dönüm tarlası. Ve köyönü mevkiinde şarkan Murtaza garben Çiloğlu cenuben Osman şimalen yol ile mahdut üç dönüm tarlası. Ve çay mevkiinde şarkan tarik garben cenuben şimalen Hacıemir oğlu tarlası ile mahdut dört dönüm tarlası. Ve hamurkesen mevkiinde şarkan yol garben Hasan ef. cenuben Ali şimalen Mıcık oğulları ile mahdut sekiz dönüm tarlası Ve Figani yazısı mevkiinde şarkan İbrahim garben dere cenuben Ahmet şimalen Hacıahmet oğlu ile mahdut sekiz dönüm tarlası. Ve Çayırtarla mevkiinde şarkan Süleyman garben Mustafa cenuben dere şimalen Musa ile mahdut sekiz dönüm tarlası. Ve toy yatağı mevkiinde şarkan tepe garben yol cenuben hark şimalen Karakürt oğlu ile mahdut altı dönüm tarlası. Ve toruklu tarla mevkiinde şarkan Hatu garben Zübeyde cenuben yol şimalen Abdullah ile mahdut altı dönüm tarlası. Ve yolüstü mevkiinde şarkan göl garben tepe cenuben yol şimalen Abdullah ile mahdut altı dönüm tarlası. Ve yol üstü mevkiinde şarkan göl garben tepe cenuben yol şimalen İbrahim ile mahdut altı dönüm tarlası. Ve karaince mevkiinde şarkan Köse oğlu garben tarik cenuben şimalen hark ile mahdut sekiz dönüm tarlası. Ve çayır tarlası mevkiinde şarkan Mustafa garben küçük Ali cenuben Hasan ef. şimalen Ali ile mahdut altı dönüm tarlası. Ve sülüklü mevkiinde şarkan cenuben dere garben Hıdır oğlu şimalen yol ile mahdut dört dönüm tarlası. Ve Sapakul mevkiinde şarkan yol garben tepe cenuben şimalen dereile mahdut yirmi beş dönüm tarlası. Ve incirli mevkiinde şarkan otuzbir oğlu garben Hüseyin cenuben Muharrem şimalen Ali kâhya ile mahdut yirmi beş dönüm tarlası. Ve Çal mevkiinde şarkan İbu garben kel Hüseyin cenuben cıbır Mehmet şimalen Ali kâhya ile mahdut onaltı dönüm tarlası. Ve sülüklü mevkiinde şarkan harman garben Ali cenuben Hıdırbaba şimalen tarik ile mahdut 5 dönüm tarlası. Ve bağyeri mevkiinde şarkan baz Ali cenuben Hüseyin şimalen Ali garben Mehmet ile mahdut bir dönüm tarlası. Ve bağyeri mevkiinde şarkan hacı Mehmet garben kel Bekir cenuben çay şimalen tarikle mahdut bir dönüm tarlası. Ve bağyeri mevkiinde şarkan Mehmet garben hacı Mehmet cenuben şimalen kara Ahmet ile mahdut bir dönüm tarlası. Ve bağ yeri mevkiinde şarkan Mahmut oğlu garben Gazi oğlu Hüseyin cenuben Mustafa şimalen Hüseyin ile mahdut bir dönüm tarlası.

Birbuçuk ay müddetle açık artırma ve onbeş gün sonra da son ihalesi yapılmak üzre satılıga çıkarılmıştır. Taliplerin teminat akçasile Mecidözü Ziraat bankasına müracaatları ilân olunur.

Ziraat Bankası Çorum şubesinden

Bankamız Daktiloluğu için 22 Nisan 933 cumartesi günü saat 17 de daktilodan vesair bilgilerden sorgu yapılacaktır. Daktilo olmak isteyenler ogün bankaya gelsinler.

Çorum Evkaf Müdürlüğünden

Çorumun Çalkışla köyü
« Saraylı «
« Sarayözü «

Yukarıda isimleri yazılı köy camii hatiplikleri açık olup 1 Mayıs 933 pazar günü imtihan yapılacağından talip olanların muracaat etmeleri ilân olunur.

Zayi senet

Teşrinisani 926 tarihli ve altı sene vadeli, kırkbeş madeni altun lira borcu ihtiva eden Hanımayşe mühürlü namıma muharrer bir kıt'a senedi kazaen zayi ettim bulanın Matbaaya müracaatları.

Turfoğlu Hacı Osman

Ziraat Bankası Çorum Şubesinden

Akpınar mahallesinden Mavral oğlu Hacı İsmail efendi, 417 numaralı hülliyat senedile bankamızdan istikraz eylediği (90) lirayı ödememiştir. Bankadaki altınları ilân tarihinden üç gün sonra bankamızda satılacaktır.

Alıcıların Bankamıza uğramaları

Osmancık Orman dairesinden

1 - Osmancık orman dairesince müsadere edilmiş merkezde ve köylerde çam ağacı, öz tomruk palta, odun, kömür, Hızar, kasnak ve tahtalar 123 müzayede kaimesile 24 - 4 - 933 tarihinde ihale edilmek üzere 4 - 4 - 933 tarihinde 20 gün müddetle müzayedeye vazedildi.

2 - Pey sürmek için bedeli muhammenesinin yüzde yedi buçuk kuruş dibizotu akçasını teslimi sandık edecektir.

3 - Bedeli (15) gün zarfında tesviye edilecektir.

İlân ve Abone

Matbaa ve gazete işleri için Müdürlüğe, yazı işleri için Muharrirliğe müracaat edilir.

GAZETENİN SENELİĞİ

Çorum için 175 kuruş
Köyler « 150 «
Dışarı « 200 «

İlânın satırı - 10 - kuruş
Günü geçen gazete - 5 - «
Ayı « « - 25 - «

Matbaamız hertürlü tabiye işlerini ucuz ve beğenilecek bir halda yapar.

Sıhhiye müdürlüğünden

Umumî hıfzıssıhha kanununun 219 uncu maddesi mucibince köy muhtarları köyleri dahilinde vuku bulacak vefiyyat için defin ruhsatı tezkeresi vereceklerdir. Tezkeresiz ölü defnedilmiyeceği gibi evvelce köy heyetine tebliğ edilen nümune mucibince yapılacak defatere kayt ve her ay gayesinde o ayın ölüm, doğum vukuatını en yakın sıhhat dairelerine haber vermek mecburiyetinde bulundukları ve aksi takdirde tecziye edilecekleri tekrar ilân olunur.

Çorum evkaf müdürlüğünden:

Alaca merkezinde kâin olup idaremizde ve Alaca kaymakamlığında tafsilât ve müfredatı yazılı bulunan otuz kıta dükkân, kahvehane, furun, mağaza ile Söğütözü köyündeki değirmenin 1 Haziran 933 tarihinden 31 Mayıs 936 gayesine kadar üç senelik icarları müzayedeye konulmuş ve ihalelerinin 31 Mayıs 933 tarihinde yapılmasına kararlaştırılmış olduğundan vilâyet evkaf müdürlüğüne ve Alaca kaymakamlığına muracaat etmeleri ilân olunur.

çorum icra dairesinden:

Kasabadan Şorbacı oğlu bakkal Mahmut efendinin iflâsına karar verilmiş ve teşekküleden iflâs idaresince mumaileyhin bakırcılar içinde hudut ve evsafı dairece malûm ve mazbut ve Mahmut efendinin işgali altında bulunan dükkânda da Mahmuda ait 64 sehimden 3 buçuk sehim. Ve dikiciler içinde keza birer dükkânda 144 sehimden 108 sehim. Ve çamur avlağı mevkiinde 16 sehimde 4 sehim hisse satılığa çıkarılarak yapılan açık artırma neticesinde kasabadan Benderli zade Hüseyin efendiye ihale edilmiş ise de muayyen müddet içinde satış bedelini tediye etmediğinden arada hasıl olacak fark ve faiz ve zarar mumaileyhten başkaca tazmin ve tahsil edilmek üzere icra ve iflâs kanununun 134 üncü maddesi mucibince bu baptaki ihale feshedilerek mezkûr gayri menkuller yeniden onbeş gün müddetle artırmaya çıkarılmış olup Mayısın on altıncı salı günü saat onbeşte tekrar satış yapılacağından talip olanların 60 lira pey akçasile Çorum icra ve iflâs dairesine muracaatları ilân olunur.

Çorum Vilâyet Matbaası

KURULUŞ TARİHİ: 1921

İDARE YERİ

Buğday pazarı yanında vilâyet matbaası

ÇORUM

— Çarşamba günleri çıkar vilâyet gazetesi —

YIL: 11 — No. 657

ÇARŞAMBA

26 - Nisan - 1933
Nushası -3- kuruş

23 NİSAN BAYRAMI KUTLULANDI

23 Nisan

23 Nisan, bizim için bir vaka, bir tarih değildir. Biz 23 Nisanda İsanın mucizesini solda bir haline getiren bir basübadelmevti hatırlarız... Bu öyle bir basübadelmevt hakikatıdırki ne İsanın ihyayıemvatında gördü ne de Âdemle Havvanın ihtatında... Bu ölünün dirilmesi değil; ölümün yenilip öldürülmesi, öldürülmüş bir milletin diriltilip ümü ezmesidir.

Meş'um işgal ve fecayi zincirini bir tarafından tutarak Türk milletini kıskıvrak bağlıyan paşah; bütün bir cihan ile birlikte cenaze merasimini hazırlarken karşıdan seslenen ve ncirdeki Türk milleti için dile elen Mustafa Kemalı, işitmek, nlemek istemedi. Türk milleti rasından dile gelen o Mustafa emal, Ankarada 23 nisanda ürkiye büyük millet meclisini ran ve bir basübadelmevt yatarak millet hakimiyetini tesis den Mustafa Kemaldır.

Harikaya, mucizeye sığmıyan henüz minasip tarifi bulunayan « Mustafa Kemal işleri » aha şümullu, daha esaslı bir sette 336 rumî senesi nisanından şlar. İşte 23 nisanda yaptığımız inci bayramın sebebi.

***

23 Nisan bir de ikinci bayramın vesilesidir: Çocuk haf... Asırların ihmal ettiği cuk hislerini, yaşayan milletin ikbali ile ölçen yeni Türkiye; günü çocuk haftsının da başgıcı addetti. Birinci bayramın kutsiyetini sezip heyecanın bir vücut halini alanlar, heyecan ile çocukların elinden tutup onları istikbale hayacaklar ve istikbali onlara anet edecekler.

Terbiye üstünde heyecanın tlak bir tesiri vardır ve teheyecanların tesiri müsbet r. Bu asil heyecanı çocuk incinin kalıbı içine dökebiek istikbal endişelerini ordan kaldırmış oluruz.

23 Nisanın gerisinde, içinde, lerinde bulunan « Mustafa mal işleri » uğrunda basübadelmevtle kazandıkları hayatı da edenlerin bıraktıkları yetimler, böyle günlerde hatırlanırlarsa bir daha unutulmazlar. Düşünülen nesil, yetiştirilen nesil demektir. İki bayramın bir arada kutlulanması iyiliklerinden işte ikincisi..

Bu bayramlar için her sene daha yeni, daha taze bir heyecanla hazırlanalım. Bu bayramlar için duyacağımız iştiyak yerindedir.

Müfide Muzaffer

Bayramlar

Gece Vali Ali Cemal Beyfendi bir konferans verdiler

23 Nisan Hakimiyeti milliye ve çocuk bayramları şehrimizde büyük bir sevinçle karşılanıp kutlulandı.

Saat 8,30 dan itibaren bütün mektepliler Tanyeri mektebinin geniş bahçesinde toplanmağa başladılar.

Orada toplanan mektepliler saat 9,30 da Hükumet konağı meydanına geldiler ve her mektep kendisi için ayrılan yere yerleşti.

Kendilerine Çorum Himayei etfal cemiyeti tarafından yeni elbise, çorap, ayakkabı ve kasket giydirilmiş olan çocuklarımız ayrı bir mektep halinde bir araya getirilmişti. Bu çocukların düşünülerek giydirilmiş olmaları halkımız üstünde çok iyi tesirler yaptı. Mektepler muntazam sıralar teşkil ettikten sonra Vali Ali Cemal Beyfendi geldiler, bunun üzerine merasim başladı. Cümhuriyet ilkmektebi talebesinden Süleyman efendi 23 Nisanı anlatan bir nutuk söyledi. Süleyman efendi diyorduki :

— 23 Nisan büyük Türk milletinin dışarı düşmanlariyle birleşen sultanların elinden hakimiyetin koparılıp alındığı ve milletin yüce, kudretli eline verildiği; en mukaddes hakların hakiki sahiplerine döndüğü gündür.

Süleyman efendi nutkunu bitirdikten sonra geçit resmi başladı. Mekteplilerimiz intizam içinde Vali Beyfendiyi selâmlıyarak geçtiler.

Proğram mucibince hükumetten sonra Himayei etfal cemiyetine ve Belediye dairesine gidildi. Himayei etfal cemiyeti binası önünde İnkılâp ilkmektebi

— Sonu ikinci sayfada —

Türkçe Anketi

Haftada bir kere çıkan gazetemiz bu yolda geri kalmamak için her hafta zarfında çıkmış olan listeleri bir araya toplıyacak ve toplu bir halda neşredecektir. Aşağıda görülen Arapça ve Farsça kelimeler altıncı haftanın listelerinden alınmıştır.

Öz Türkçe karşılığı bulunacak sözler;

— 34 —

1 - Sadme	8 - Sicil
2 - Sark	9 - Sihir
3 - Samiin	10 - Siper
4 - Sebep	11 - Sır
5 - Secde	12 - Sitayiş
6 - Seher	13 - Sitem
7 - Serap	14 - Sütun

— 35 —

1 - Şafak	7 - Şifahi
2 - Şeffaf	8 - Şua
3 - Şefkat	9 - Şube
4 - Şiar	10 - Şule
5 - Şiddet	11 - Şuur
6 - Şifa	12 - Süphe

— 36 —

1 - Tebcil	7 - Tecessüm
2 - Tebeyyün	8 - Tecessüs
3 - Tebliğ	9 - Tecrübe (= tecribe
4 - Tebşir	10 - Tevlit
5 - Tecavüz	11 - Teyit
6 - Tecerrüt	12 - Ticaret

— 37 —

1 - Zabıt (= zapt)	7 - Zaruret
2 - Zâf	8 - Zem
3 - Zafer	9 - Zeyl
4 - Zam	10 - Zihin
5 - Zarafet	11 - Zillet
6 - Zarar	12 - Zimmet

— 38 —

1 - Ahmak	8 - Ariza
2 - Aile	9 - Arz (= etmek)
3 - Akibet	10 - Asıl (= asl)
4 - Âlim	11 - Azap
5 - Âr	12 - Azil (= azl)
6 - Arız	13 - Azim (= azm)
7 - Arıza	14 - Aziz

Okurlarımız yukarıda gördükleri kelimelerin Türkçe karşılıklarını bulup nerede ne suretle kullanıldığını da belli ederek (bir kaç manaya gelirse herbirisi için ayrı karşılık bulunup gösterilmelidir) bize yazsınlar. Ankara'da Türk Dili Tetkik cemiyeti umumî merkezine de göndersinler. Gazetemiz gelen karşılıkları gönderenlerin isimlerile yazacaktır.

İkramiyeli Faizli

Dahilî istikraz tahvilleri bitmek üzredir. Komite çalışıyor

Dahili istikraz tahvillerinin satışı için vilâyetçe teşkil olunan komite faaliyetine devam etmektedir. Halkımız bu hayırlı va kârlı işe karşı büyük bir alâka gösteriyor. Çorum Bankalarına gelmiş olan tahviller hemen hemen bitmek üzeredir. Bunun için yeni tahviller gönderilmesi hususunda teşebbüsatta bulunulacaktır.

Komite mesai ve faaliyetini genişleterek köylerde de işe başlamıştır.

Halkımızın bu cidden hayırlı ve kârlı işe daha sıkı bir halda sarılmasını yene ve tekrar tekrar tavsiye ederiz. Çünkü toplanacak para doğrudan doğruya Erganimadeni bakırları için uzatılacak olan tren hattına sarfedilecek ve bu yüzden memleketimiz, milletimiz zenginleşecektir.

İrtica suçluları

Muhakeme devam ediyor. Yedi suçlu ağır hapse mahkûm oldu.

13 - Nisan - 933 : — Ağırceza mahkemesi Bursa maznunlarından Yıldırım camii imamı Mehmedi muhakeme ile işe başladı. Mehmede ait bazı istinabe evrakı gelmemiş olduğundan talik olunarak Bursalı muhtar Eminin muhakemesine geçildi. Emin için Bursadan istenen evrak gelmişti. Suçu sabit olduğundan 163 üncü maddeye göre bir sene ağır hapse bir sene de emniyeti umumiye nazareti altında kalmağa mahkûm edildi.

15 - Nisan - 933 : — Afif beyin riyaseti altında toplanan Çorum Ağırceza mahkemesi Yozgadın sorhunlu köyünden Hasan oğlu Halili muhakeme etti. Bu adam köyleri dolaşarak cami ve çeşme yapıracağım diye köylülerden hububat toplarken karaelli köyünde muhtar Şakir ağaya « Ezanı kaldırıp türkçeleştirdiniz. Bu nasıl iş ?.. Bu hal ne kadar devam edecek ?. » demiş. Şahit istinabe evrakı gelmemiş olduğundan başka güne talik edildi.

Gayri mevkuf olarak mahkemeye sevk edilmiş olan Selanikli Ömer ile Mustafa, Kıbrıslı Hüseyin mahkemeye gelmediklerinden tevkif edilerek sevkolunmaları cihetinin İzmire yazılmasına karar verildi.

17 - Nisan - 933 : — Bu günkü muhakeme pek heyecanlı oldu. Salonu güzide bir sami kütlesi doldurmuş bir çok doktorlar yer bulamamıştı. Saat onda Bursadaki ezan hadisesinden ve toplu hareketten suçlu olarak getirilen 24 kişi mahkeme salonundaki yerlerine oturdular.

Bunlardan bir çoğunun avuçlarında arap harflerile düalar yazılı idi. İçlerinden Kazanlı İbrahimin evinde yapılan araştırmada ele geçirilen defterlerde Cümhuriyet ve şapka, Türkçe ezan aleyhinde yazılar vardı. Bursadan gelecek istinabe evrakı için muhakeme başka güne bırakıldı.

Bundan sonra sabık Bursa müftüsü Nurettin efendi ile Taşköprülü Ferit efendinin muhakemesine devamedilecekti fakat Tıbbıadliden Ferit efendiye ve Nurettin efendinin de istinabelerine ait haberler gelmemiş olduğundan başka güne bırakıldı.

19 - Nisan - 933 : - Evkaf dairesinin ezanı Türkçe okumaları hakkında kendilerini tehdit etmekte olduğundan bahsederek memurlar hakkında ceza verilmesi için Trabzon Cümhuriyet Müddei umumiliğine istida ile muracaatta bulunan meyzin Osman oğlu Hamdi ile İbrahim oğlu Halilin muhakemesine ağırceza mahkemesinde başlandı. Fakat istinabe evrakının beklenmesi için başka güne talik edildi.

23 - Nisan - 933 : - Bu günkü muhakemede İzmirden gelen arapça ezan okumaktan suçlu Selânikli Ömer ild Mustafa birer sene ağır hapse mahhûm oldular. Ömerin yaşı 65 i geçtiğinden cezası on aya indirildi. Kıbrıslı Hüseyin ile arkadaşı Salihin muhakemesi talik edildi. Hafik kazasından gönderilmiş olan Bektaş, Ahme, Hasan ve İsmaile ait muhakeme de bitirilerek kararları tebliğ olundu. Bunlar da cürümlerini sabit olduğundan birer sene ağır hapse mahkûm edildiler. Mahkûmlar cezaları müddetince emniyeti umumiye nazareti altında da kalacaklardır.

İsmet Beyfendi

Türkiye Büyük Millet Meclisi gümrük ve inhisarlar encümeni reisi Çorum Meb'uslarından İsmet beyfendi mezunen şehrimize gelmiştir.

Takdirname

Hapsane inzibatı ile adlî işlerin intacı hususunda gösterdikleri muvaffakiyetten dolayı merkez Jandarma bölük kumandanı yüzbaşı Hakkı beyle karakol kumandanı başçavuş Avni efendiye vilâyetçe birer takdirname verilmiştir.

Ekzersiz

Hâle idman yurdu ile Alay spor futbolcuları arasında 23 nisanda öğleden sonra futbol sahasında bir ekzersiz yapılmıştır.

Demir Adam şehrimizde

Demir adam ismini almış olan Türk ırkından Urfalı Raşit bey şehrimize gelmiştir. Raşit bey ağır siklet kaldırma şampiyonudur. Raşit bey İstanbul ve Anadolunun bir çok yerlerinde millî müesseseler ve hayır cemiyetleri menfaatine çok takdir edilen bir çok müsamereler vermiştir. Kendisi spora çok ehemmiyet vermiş ve aynızamanda millî mücadele senelerinde çok çalışmış, tekbaşına düşman müfrezeleriyle çarpışmış bir Türk gencidir. spora istinadeden numaralarından bazılarını şehrimizde de göstereceğini haber aldık.

Kuzu panayiri

Osmancıkta Mayısın 6 ıncı günü başlayıp 11 inci gününe kadar devam etmek üzre bir ilkbahar kuzu panayiri açılacaktır. Yapılan proğrama göre Mayısın dokuzuna kadar kuzular memleketin her türlü dahili mamulatı hububatı hayvanat ve sairesi panayirde teşhir edilebilecek ve alım satım yapılacaktır. 10 Mayıs Çarşamba günü güreş müsabakaları yapılacaktır. Bu müsabakalar için bir çok pehlivanlar davet edilmiştir.

Bayramlar

Gece Vali Ali Cemal beyfendi biy konferans verdiler

— Birinci sayfadan artan —

talebesinden Mecit efendi tarafından bir nutuk söylendi. Mecit efendi bu nutkunda bu millî bayramın mahiyetinden, çocuk haftasından bahsederek :

— Ana yurdun temel taşı olan bu koruduğunuz yavruların her birisinin yüksek milletimizin yarınki büyük koruyucuları olacaklarından emin olabilirsiniz Türk çocuğunun damarındaki kanda bu öz vardır.

Yurt kurbanlarının temiz yetimleri Himayei etfal cemiyetinin yüksek himayelerinin karşılığını istekle yapacaklardır.

Dedi. Buna cemiyet azasından Fazlı bey cevap vererek dediki :

— Sizi bu azim ve imanla çalışır gördükçe istikbalimizden korkmuyoruz. Cemiyetimiz size yardım için hiç bir fedakârlıktan çekinmiyecektir. Himayei etfal cemiyeti sizi sonsuz sevgilerle kucaklar.

Himayei etfal cemiyeti tarafından çocuklarımıza üzüm, fındık ve leblebi ikram edildi.

Belediyede Tanyeri ilkmektebi talebesinden Şükriye hanım bir nutuk söyledi. Şükriye hanım da 23 Nisanın tarihî safhasından bahsedip cümhuriyet belediyeciliğinden ve Çorum Belediyesinin medenî faaliyetlerinden nümuneler göeterdi ve sonra mekteplilerin dileklerine geçerek:

— Sıhhatımıza faydası olan spor işlerine, elektiriğin kuvvetlendirilmesine, çocuk bahçesi tesisine de ehemmiyet verilmesini rica ederiz. Bunun için bize söz veriniz.

Dedi. Belediye namına bu nutka mukabele eden muhasip İsmail bey bunların da belediyenin şimdiye kadar yaptığı faydalı işlere ilâve edileceğini belediyenin çocukları ve çocuk sıhhatını daima düşünmekte olduğunu müjdeledi. Belediye tarafından da çocuklarımıza portakal ikram edildi. Belediyeden sonra Maarif müdürlüğü dairesine doğru ilerlendi ve oradan talebe ayrılıp mekteplerine döndüler ve istirahat ettiler.

***

Öğleden sonra 12 yaşında aşağı çocuklar saat kulesi meydanında toplandı. Burada kurumuş olan salıncaklarda eğlenildi.

Saat 15 - 17 arasında Halkevi tarafından çocuklarımız şerefine tertip olunan musikı müsameresinden istifade edildi.

***

Gece saat 19 dan itibaren halkevi salonunda musikı müsameresine devam edildi.

Saat 20, 30 de Vali Cemal Beyfendi konferanslarına başladılar.

Vali Beyfendinin tetkik ve tetebbulerinin canlı bir delili olan bu konferans pek istifadeli oldu. Vali Beyfendi Türk kurtuluşunun kat'i inanışı olan kadro Türk itikatlarından, Ergenekon felaketinden Bozkurttan, asıl Basattan bahsederek bir tarih silsilesi takip edip 336 rumî senesi 23 nisanına geldiler. Burada Türkiye Büyük Millet Meclisinin açılış ve kuruluş tarihi olan 23 nisanda Gazi Mustafa Kemal Hazretlerinin meclis kürsüsünde irat buyurdukları ilk nutuktan parçalar okudular. Bunu müteakip, öldürülmek istenen Türk Gazi Mustafa Kemal Hazretleri tarafından nasıl kurtarıldığı anlattılar. Milli mücadele senelerinde, bulundukları Çorum mıntıkasının sarrıflığına ait ve millî tekamül sırasında kendilerini heyecana getiren, gözlerini yaşartan hatıralarını yene gözleri yaşarak yadettiler. Bundan sonra kemanleriyle birlikte bütün hazır olanlar ayağa kalktı. Bize bu günleri gösteren Aziz Gazinin başında eksik olmaması temennisinde bulunarak alkışlar içinde konferans bitirildi.

Vali Beyfendinin konferansı bittikten sonra meclisin bir içtima devresinde Çorumu terkisil etmiş olan Haşim bey kürsüye gelerek cümhuriyet idarecilerinin vatan ve millet için nasıl çalıştıklarından Vali Beyfendinin temiz hislerle bu memlekete bu vatan için ne büyük bir hizmet ve tevazula çalışmış olduğundan son tahvil şayialarından Çorum halkının nasıl müteessir bulunduğundan bahsedip Vali Beyfendinin, refikaları Nuri Hanımefendinin meziyetlerini bahsetti ve şiddetle alkışlandı.

Sonra Cümhuriyet mektebi muallimlerinden Yusuf Bahri 23 nisan için yazdığı şiiri okudu.

Devam eden musikı parçaları arasında gece merasimi de nihayet buldu.

Bulunan karşılıklar

Gazetemizde çıkan sözlere karşılık bulmağa çalışan okurlarımızdan aşağıdaki karşılıklar gelmiştir. Olduğu gibi yazıyoruz

Doktorlar heyetinden :

Pejmürde	— *Yırtık - pırtık düşgünlük*
Pençe	— *Cırnak*
Perhiz	— *Oruç*
Pervane	— *Döngeç*
Perver	— *ci - milliyetçi gibi*
Perişan	— *Darmadağın dağdağan*
Peşin	— *Önceden - ilkin, öndelik*
Peygamber	— *Yalvaç*
Rağmen	— *Karşı*
Rekabet	— *Yarışmaca*
Rakam	— *Sayı*
Rakip	— *Yarışçı*
Razı	— *Uyar*
Refah	— *Bolluk*
Resmî	— *Beylik*
Nabız	— *Damarca*
Namzet	— *Sözlü*
Namus	— *Onur*
Naz	— *Kırıtma*
Nesil	— *Döl*
Neşe	— *Sevinç*
Neşir	— *Yayma*
Neşriyat	— *Yayım*
Netice	— *Elde kalan bitim*
Nezaket	— *İncelik*
Macera	— *Baştan geçen*
Mademki	— *Öyle ise*
Madde	— *Öz*
Mahiyet	— *İç yüz*
Mani	— *Mani olmak*
Mania	— *Engel*
Mehuz	— *Almak*
Memur	— *Kapu kulu*
Memuriyet	— *Kapu kulluk*
Mübalâğa	— *Büyütme*
Mübarek	— *Kutlu, uğurlu*
Hacim (hacm)	— *Oylum*
Hami (himayeden)	— *Koruyucu*
Hazan	— *Güz*
İhtimal	— *Yükletmek, belki*
İhtisas	— *Duygular*
İhtiyaç	— *Yoksulluk*
İhtiyat	— *Davranmak*
Kahir	— *Üstün*
Kail	— *Söyleyen*
Karar	— *Durma, dinlenme, bağlama*
Karz	— *Ödünç*
Kast	— *Niyet ve orta*
Kasavet	— *Sıkıntı*
Kubbe	— *Kümbet*
Kutsiyet	— *Paklık*
Meblâğ	— *Akça, yetişmek*
Metbu	— *Uyulan*
Mücadele	— *Kavga*
Müphem	— *Kapalı*
Müsmir	— *Yemiş veren*
Nizam	— *Dizmek*
Rica	— *Umma, yalvarma*
Rüşvet	— *Bartıl*
Rüşt	— *Yetişik*

Çorum vaizlerinden Ahmet Hulusi

Ankarada bayramlar

Ankara : 23 (A. A.) - Bugün Türkiye Büyük Millet Meclisinin Ankarada açılmasının 13 üncü yıl dönümüdür. Bu bayram ve çocuk bayramı bütün memlekette temiz bir heyecanla kutlulanmaktadır. Ankaradaki merasimde Himayei etfal cemiyeti reisi Fuat bey hür, müstakil, asil Türk milletinin çocuklarına bir nutuk söylüyerek Cümhuriyetin gelecek nesillerden neler beklediğini anlatmış, Gazi çocukları bayramınız kutlu olsun diyerek sözlerini bitirmiştir. Maarif Vekili Reşit galip bey nutkunda demiştir ki : Bu gün on üç yıl evel Büyük Millet kurultayının Gazi babamız elile açıldığı gündür. Çalışkan olmıyan Türk sayılmaz. Ahlâklı olmıyan Türk olamaz. Her gün tekrarlayacaksınız ki; Türküm, doğruyum, çalışkanım, yasam küçükleri korumak, büyükleri saymak yurdumu, hududumu özümden çok sevmektir. Ülküm yükselmek, ileri gitmektir. Varlığım Türk varlığına armağan olsun. Bunu yalnız burada bulunanlardan değil bütün mekteplilerden istiyorum. Bundan sonra geçit resmi yapılmış, çocuk murahhasları tarafından Reisi Cümhur Hazretlerile B. M. M. Reisi, Baş Vekil ve Büyük Erkânı Harbiye Reisi Paşalar ziyaret edilerek çocukların tazimatı bildirilmiştir.

Tefsir

Askeri ve Mülki tekaüt kanununun 62 ve 65 inci maddelerinin tefsiri

Tefsir No : 183

Tekaüde istihkak için geçmesi şart olan müddetler başladıktan sonra, gerek nüfus tezkeresinde yazılı sencyi değiştirmek gerek nüfus tezkeresinde mukayyet olmayan doğumun ay ve gününü tesbit etmek suretile vaki olacak tashihler tekaüt muamelesine müessir olmaz. 16 - 3 - 933

Bina Vergisi Nizamnamesi

Kararname No: 13638

656 Numaralı nushadan mabat

Madde 12 - Her mali sene bidayetinde bütçe kanunile kabul edilmiş bulunan tahsisata göre hangi kazalarda tahrir yapılacağı Maliye Vekâletince tayin olunur. Bu suretle umumi tahririn icrası takarrür eden kazalar için teşkil edilecek komisyonlar adedinin, bir kazada tahririn başladığı mali sene nikayetine kadar ikmalile müteakip mali sene iptidasında yeni tahrir mucibince verginin istifasına kifayet edecek miktarda olmasına itina olunur. Bu cihet, tahriri icra edilecek kazanın merbut olduğu vilâyetle muhabere edilmek suretile Maliye Vekâletince tesbit edilir.

Teşkil edilecek komisyonların Maliye Vekâletince tayin ve izam olunacak reis ve azaları tahririn icra edileceği kazaza vasıl oldukları zaman, mahallinin en büyük mülkiye ve maliye memurları, varidat tahakkuk memurları ile müştereken aşağıdaki şekilde muntakaların tayinini ve tahririn muntazam surette ve süratle icrasını temin edecek tedbirler kararlaştırılır.

Kazalarda tahrir muamelesi, merkez kazası, şehir veya kasabasından başlanılarak ondan sonra kaza dahilindeki diğer mahaller ve daha sonra köylerin tahrirleri icra edilmek suretile sıra takip edilerek yapılır.

Diğer kazalarda dahi tahrir aynı suretle cereyan eder.

Sonu var

AKBABA

Çıkaranlar : Yusuf Ziya , Orhan Seyfi

En güzel mizah gazetesi

Türkiyenin en iyi ressamları, en zarif kalemlerinin yardımı temin edilerek tekrar neşrolunan « Akbaba » memleket için bir iftihar vesilesidir. Herkese tavsiye ederiz.

Ç. Evkaf Müdürlüğünden

Akaratın nevi:		İhale tarihleri	Günler
Muhtelif mevkilerde kâin	45 dükkân	10 - 5 - 933	Çarşanba
» » »	» »	13 - 5 - 933	Cumartesi
» » »	21 hane, han, otel, kahvehane	15 - 5 - 933	Pazartesi
» » »	46 dükkân, değirmen, furun	17 - 5 - 933	Çarşanba
» » »	11 dükkân kahvehane	20 - 5 - 933	Cumartesi
» » »	8 hamam, mağaza	22 - 5 - 933	Pazartesi

Çorum merkezi ile köylerde kâin olup nevileri yukarıda yazılı akaratın 1 Haziran 933 tarihinden 31 Mayıs 934 tarihine kadar bir senelik icarları müzayedeye konularak muayyen tarihlerde ihale olunacağından taliplerin ve fazla izahat almak istiyenlerin Evkaf müdürlüğüne müracaatları ilân olunur.

Belediye Reisliğinden :

Belediye meclisinin istifa suretile dağılmasından belediye kanununun 31 inci maddesine göre aza intihabına başlanıldığı cihetle müntahiplerin isimlerini havi defterler ilân için 4 - 4 - 933 pazar günü sabahı asılmış ve asıldığının altıncı cumartesi günü saat 18 de kaldırılmıştır. Bu müddet içinde defterlere yapılan itirazlar intihap encümeninee dinlenerek icabeden kararlar verilmiş ve muterızlara da tebliğ edilmiştir. Bu gün, gerek ilân ve itiraz ve gerekse encümen kararları aleyhine mahkemeye yapılacak itiraz müddetleri hitam bulmuş olmasına binaen defterlerin hükümleri katiyet kesbetmekle muamelei intihabiyenin icrasına yani reylerin toplanmasına kanunen bir mani kalmadığından, şehrin vüsati, müntahiplerin adedi nazara alınarak tatil günleri hariç olmak üzere rey alınmasına 27 - Nisan - 933 perşembe günü saat 9 da başlanılıp 4 - Mayıs - 933 perşembe günü saat 18 ze kadar devamedilmesi kararlaştırılmıştır. Her müntahip tayin edilen bu 7 gün içinde her zeman « cuma günü müstesna » belediye dairesine gelerek reyini verebilir. Ancak intihabın kolaylaştırılması, intizamın temini için her mahalle müntahiplerinin aşağıda yazılı günlerde belediyeyi teşrifle reylerini vermeleri ve imkân derecesinde intizama riayet buyurulmuş olmak üzere şu memleket işini vaktinde görmeleri ilân olunur.

	Mahallesi	
1 — Hamidiye		27 – Nisan – 933 Perşembe günü
2 — Sofular	»	
3 — Acceliulâ	»	
4 — Sancaktar	»	
5 — Kubbeli	»	
6 — Pazar	»	
7 — Şeyheyyüp	»	
8 — Gülâbibey	»	
9 — Harmanlar	»	29 – Nisan – 933 Cumartesi günü
10 — Tepecik	»	
11 — Hacırecep	»	
12 — Accelisani	»	
13 — Kale	»	
14 — Hacıyusuf	»	
15 — Çakır	»	
16 — Ümüthalife	»	30 – Nisan – 933 Pazar günü
17 — Çepni	»	
18 — Kundistan	»	
19 — Medrese	»	
20 — Hıdırlık	»	
21 — Fatmabacı	»	
22 — Çiriş	»	
23 — İsahalife	»	1 – Mayıs – 933 Pazartesi günü
24 — Şeyhlar	»	
25 — Nurullah	»	
26 — İcadiye	»	
27 — Karamançavuş	»	
28 — Akpınar	»	
29 — Selimiye narlı oğlu	»	2 - Mayıs - 933 Salı günü
30 — Çiftlik	»	
31 — Hacı ishak	»	
32 — Uç	»	
33 — Hacınasrullah	»	
34 — Emirahmet	»	
35 — Mahmudiye	»	
36 — Camikebir	»	3 - Mayıs - 933 Çarşamba günü
37 — Karakeçili	»	
38 — Sağrıcı	»	
39 — Çöplü	»	
40 — Hacıkemal	»	
41 — Burhankâhya	»	4 – Mayıs – 933 Perşembe günü
42 — Azabahmet	»	
43 — Şarkıyan	»	
44 — Hacıdavut	»	
45 — Hacıgevan	»	
46 — Yavruturna	»	

Vilâyet Defterdarlığından

Her şahsın tahtı isticar ve idaresindeki kahve, gazino ve emsali mahallerde bulunan Bilardo, Tavla, Dama ve Satranç gibi oyun alatı için Tahakkuk şubesine muracaatla birer beyanname alup bu beyannameleri doldurarak Mayıs 933 nihayetine kadar mezkûr şubeye imza mukabilinde iade etmeleri ilân olunur.

Çorum evkaf müdürlüğünden :

Alaca merkezinde kâin olup idaremizde ve Alaca kaymakamlığında tafsilât ve müfredatı yazılı bulunan otuz kıta dükkân, kahvehane, furun, mağza ile Söğütözü köyündeki değirmenin 1 Haziran 933 tarihinden 31 Mayıs 936 gayesine kadar üç senelik icarları müzayedeye konulmuş ve ihalelerinin 6 Mayıs 933 tarihinde yapılması kararlaştırılmış olduğundan vilâyet evkaf müdürlüğüne ve Alaca kaymakamlığına muracaat etmeleri ilân olunur.

Çorum Ticaret Odasından

Çorum ve mülhakatında icrayı ticaret eyleyen bilumum tacirlerle küçük tacir ve san'at kârların 1 - 6 - 933 tarihine kadar Çorumda ticaret odasına ve kazalarda oda mümessillerine muracaatla kayitlerini yaptırmaları va bu müddet zarfında kayit olunmayanlar hakkında üç misli cezanın alınacağı ilân olunur.

Mecidözü belediye reisliğinden

Dört yüz otuz bir lira bedeli keşifli Şeyhlar mahallesinden kasabaya gelen içme suyunun menbaı ve yolu üzerinde yapılacak tathirat ve tamirat münakasaya alındı talip olanların şeraiti münakasayı anlamak için Mecidözü belediyesine muracaatları ilân olunur.

İskilip Asliya hukuk hakimliğinden

İskilibin Meydan mahallesinden Ozulu oğlu Halil efendi kızı Emine hanımın kocası mahallei mezkûreden olup Balya kazasının yukarı çarşısında mukim köprülü namile maruf saraç oğlu İsmail aleyhine açtığı boşanma ve nefaka davasının icra kılınan muhakemesinde mezbure Eminenin kocası İsmailden boşanmasına ve sağir çocuğu Şaziye hanım için de yevmiye on beşer kuruştan mahiye dört yüz elli kuruş nefakasının babası İsmailden bittahsil validesi mezbüre Emineye verilmesine dair İskilip Asliye hukuk mahkemesinden 5 - 4 - 931 tarihinde giyaben sadır olan hükmün merkum İsmailin mahalli ikametinin meçhul bulunması hasebile tebliğat ifası mümkin olmamış ve mukaddema merkuma ilânen tebliğat ifasına mahkemece karar verilmiş olduğundan bermucibi karar tarihi ilândan itibaren onbeş gün zarfında mahkemeye muracaat etmediği ve temyiz talebinde bulunmadığı takdirde hükmü mezkûrun kesbi katiyet edeceği ilân olunur.

Osmacık icra dairesinden

Hıdırlık mahallesinden Ali beoğlu Mehmet ve Çatma mahallesinden Ali bey oğlu kerimesi Ayşe ve Emine ve oğlu Abdullahı müştereken mutasarrıf olduklaraşağı orman mevkiinde şarkan ırmak garben Cerit oğlu Abdullah şimalen Acuk oğlu Ahmet cenuben Terzi Ali oğlu Ali efendilemahdut 4 dönüm bir kıt'a tarlanın bilmüzayede satılarak şüyuun izalesine karar verilmiş olduğundanmezkûr tarla açık artırma ile satılmaktadır artırma şartnamesi 6 Mayıs - 933 tarihinden itibaren herkes tarafından icra dairesinde görülebilir. İşbu gayri menkul üzerinde hakları, faiz ve masrafa dair iddiaları olanların tarihi ilândan 20 gün içinde icra dairesine bildirmeleri lâzımdır. aksi halde hakları tapu sicillerile sabit olmadıkça paylaşmedan mahrum bırakılacakları ve satışın 25 - Mayıs - 933 Perşembe günü saat 14 den 16 ya kadar Osmancık icra dairesinde yapılacağı ve taliplerin kıymeti muhammenesi olan 80 liranın yüzde on nisbetinde pey akçasile muracaatları ve ihale günü talip zühur etmez ve sürülen pey kıymeti muhammenenin yüzde 75 ni bulmazsa satışın 10 - Haziran - 933 Cumartesi günü saat 14 den 16 ya kadar icra dairesinde yapılacağı ilân olunur.

İlân ve Abone

Matbaa ve gazete işleri için Müdürlüğe, yazı işleri için Muharrirliğe müracaat edilir.

GAZETENİN SENELİĞİ

Çorum için 175 kuruş
Köyler « 150 «
Dışarı « 200 «

İlânın satırı - 10 - kuruş
Günü geçen gazete - 5 - «
Ayı « « - 25 - «

Matbaamız hertürlü tabiye işlerini ucuz ve beğenilecek bir halda yapar.

Çorum Vilâyet Matbaası

KURULUŞ TARİHİ : 1921

İDARE YERİ

Buğday pazarı yanında vilâyet matbaası

ÇORUM

— Çarşamba günleri çıkar vilâyet gazetesi —

YIL: 11 — No. 658

ÇARŞAMBA

3 - Mayıs - 1933
Nushası -3- kuruş

A. Cemal

Bu yazımı, Vilâyetimizde iki sene mutasarrıflık hayatı ve üç sene yedi ay devam eyliyen vaifiği bulunan Ali Cemal beyendi için yazıyorum. Sekiz senedenberi yazı yazarım, hiç bir makalem ve eserim kalemin ucuna takılıp kalmamış, mutaka kâğıda geçmiştir. Buna rağmen bu gün acayip bir acz içindeyim. Kafamda birbirini kovalıyan kelimeler kaleme intikal etmiyor ve ben kaleme geçen, kâğıda düşen kelimelerinden hiç birini beğenmiyorum. Vaktile, bir adamı zemmetmekin çok kolay olduğuna ve meziyetlemenin pek müşkül bulunduğuna dair bir mevzua kulak misafiri olmuş, dudak bükerek geçmiştim. Şimdi anlıyorum ve kabul ediyorumki bir adamı methetmeyelemek müşkül, çok güç şeydir. Millî hareketin en çok sevdiye istediği bir tarihte Çorum mutasarrıflığına gelen Cemal Seyfedi burada seciyeye ruh üflemeğederek ayakta tutmuş bir adamdareci idi. Aradan seneler geçtikten sonra, 929 senesi ikinci teşrininde Çorum Valiliğine gelen Cemal beyfendiyi, yüksek darecilik liyakatını bir ilim ve vukuf halesiyle süslemiş gördük. Yalkta ve halk ruhunda gizlidik kabul etmiyen bu vali, ruhi tetkikattaki isabetten ve ilhanin bu yoldaki kudretinden gafil bulunsaydık bizi sihir ve kerameteye inandırırdı!.. Her sınıf halkla zaman ve mekân kaydi tanımıyarak görüşen, anlaşan, dinliyen ve dinleten vali, Cümhuriyetin valisidir.

Vilâyet vazifelerini en geniş hududu içinde en tam ehliyetle ifa edebilmek, herkes itiraf eyler ki kolay iş değildir.

Çorumlular, Cemal Beyfendide bu liyakatı da bulmuşlardı. Ben şahsan meraka düşerek Çorumda kendisine karşı hemnuniyetsizliği bulunan kimse aradım. Yemin ederim ki devamlı ve ciddî gayretime rağmen bir kişi buldum. Onu, herkes tabiî kendine göre yaptığı ahlille Vali diye değil sadece «Ali Cemal» diye tanıyor. Fikrinde ne resmiyetin icabettirdiği kuruet yer tutup hükmetmiş, hatta riyakârlığın iğrenç faaliyeti meydan bulmuş... Sevi-

— Sonu üçüncü sayfada —

Valimiz

Ali Cemal Beyfendi Konyaya tayin edildiler

Valimiz Ali Cemal Beyfendi terfian Konya Valiliğine tayin edilmişlerdir. Evelce Çorum Mutasarrıflığında bulunan sonra da Valilikle tekrar Çoruma gelen Ali Cemal Beyfendi cidden kıymetli şahsiyetleriyle herkesin hürmet ve sevgilerini kazanmışlar, bütün vilâyet halkını en samimî rabıtalarla kendilerine bağlamışlardı. Bu ayrılığın verdiği teessürü, ancak kendilerini unutmayacağımız ve kendileri tarafından unutulmıyacağımız tesellisi ile azalta biliriz. Vali beyfendinin yarın hareket edecekleri anlaşılmış olduğundan öğleden sonra kışla caddesinde büyük bir teşyi merasimi yapılacaktır.

Vali beyfendinin vedaları

Çok sevdiğim ve saydığım Çorum Vilâyetinin muhterem halkından Konyaya tahvilim münasebetiyle ayrılıyorum. Şimdiye kadar hakkımda gösterilen teveccüh ve samimiyetten dolayı tekrar teşekkür eyler ve cümleye sıhhatler, saadetler dileyerek arzıveda ederim.

Konya Valisi
A. Cemal

İdare heyeti kararları

İlk ve son yoklamalarda askerlik meclisine gelmediğinden dolayı Sarimbey köyünden Deli Veli oğullarından Hüseyin oğlu Hasana 30 lira para cezası kesilmiştir.

Son yoklamada gelecek seneye terkedilip 328 doğumlularlada yoklamaya gelmiyen Abdalata köyünden Ömer oğlu İsmailden 15 lira ceza para alınacaktır.

Nüfus kütüğüne ismini yazdırmamış olan ve yoklamalarda da askerlik meclisine gelmiyen Seyfe keyünden Kuşen oğullarından İsa oğlu İsmaile 30 lira para cezası kararı verilmiştir.

Açceliulâ mahallesinden Mehmet oğlu Şükrünün Nüfusa kaydolunmadığı ve askerlik yoklamalarına gelmediği anlaşılarak

— Sonu üçüncü sayfada —

Türkçe Anketi

Haftada bir kere çıkan gazetemiz bu yolda geri kalmamak için her hafta zarfında çıkmış olan listeleri bir araya toplıyacak ve toplu bir halda neşredecektir. Aşağıda görülen Arapça ve Farsça kelimeler yedinci haftanın listelerinden alınmıştır.

Öz Türkçe karşılığı bulunacak sözler :

— 39 —

1 - Bahane	7 - Endam
2 - Bahar	8 - Endişe
3 - Behre	9 - Esir (esaret'ten)
4 - Bigâne	10 - Esmer
5 - Bihude	11 - Eşya
6 - Encümen	12 - Evham

— 40 —

1 - Cerbeze	8 - Cins
2 - Cesaret	9 - Cinsiyet
3 - Cev	10 - Cirim (= cirm)
4 - Cevap	11 - Cisim (= cism)
5 - Ceza	12 - Cüret
6 - Cezim (= cezm)	13 - Cürüm (= cürm)
7 - Cihet	14 - Cüzü (= cüz)

— 41 —

1 - Dalâlet	8 - Dirayet
2 - Desise	9 - Dost
3 - Deva	10 - Dua
4 - Devam	11 - Duçar
5 - Devlet	12 - Duhuliye
6 - Dikkat	13 - Dünya
7 - Din	14 - Düşman

— 42 —

1 - Feyz	7 - Fiil
2 - Fiat	8 - Firaset
3 - Fidye	9 - Firka
4 - Fihrist	10 - Fırsat
5 - Fikir (= fikr)	11 - Fitne
6 - Filen	12 - Fuzuli

— 43 —

1 - Hat (haddini bilmek gibi)	8 - Hiddet
2 - Halecan	9 - Hilâf
3 - Halef	10 - Hırfet
4 - Hareket	11 - His
5 - Harim	12 - Hitap
6 - Hazakat	13 - Hitabet
7 - Hesap	14 - Hizmet

— 44 —

1 - İhtar	7 - İhtiyar
2 - İhtilâf	8 - İrade
3 - İhtilâs	9 - İrca
4 - İhtira	10 - İrsi
5 - İhtisar	11 - İrşat
6 - İhtisas (hususiyetten)	12 - İrtisam

Okurlarımız yukarıda gördükleri kelimelerin Türkçe karşılıklarını bulup nerede ne suretle kullanıldığını da belli ederek (bir kaç manaya gelirse herbirisi için ayrı karşılık bulunup gösterilmelidir) bize yazsınlar. Ankara'da Türk Dili Tetkik cemiyeti umumî merkezine de göndersinler. Gazetemiz gelen karşılıkları gönderenlerin isimlerile yazacaktır.

Tahviller temamen satıldı

Çorum ve iskilipte bir tek tahvil kalmamıştır.

Ergani madenine uzatılacak olan demir yolunun inşası için yapılan ikramiyeli ve yüzde beş faizli dahilî istikrazın A tertibine ait tahvillerin satışı 30 Nisanda hitam bulmuştur. Tahvilâtın satışı hususunda vilâyetimizde nisbeten az bir zaman kalmış olmasına rağmen Çoruma gelen bütün tahviller satılmış ve hiç bir tane kalmamıştır. Bu tehalük Çorumluların bu vatanî yolda gösterdikleri alâkanın delilidir.

Alınan haberlere göre İskilip kazası için tefrik olunan tahviller de kâmilen satılmıştır. İskiliplilerin gösterdiği, bu vatanî alâka da takdirle karşılanmağı değer.

C. H. F. Kâ. umumiliğinden

Maliye Vekâletinden şimdi aldığım habere göre Ergani istikrazının birinci tertibi olarak çıkarılmış olan dört milyonluk tahvil için kanunda zikredilmiş olan müddetin bittiği saatte bu tahviller kâmilen satılmış, bu müddet zarfında vuku bulan talep altı milyonu geçmiştir. Fırkamız namına Maliye Vekâletine tebriklerimi arzettim. Bu hadisenin millî bünyede yapacağı büyük kuvveti izaha lüzum görmem. En büyük tebrik ve takdire lâyık olan yarını yükseltecek her mühim teşebbüste yüksek alakasını gösteren ve her şeyin asıl sahibi olan şerefli milletimizdir. Bu neticeyi tebrik ederken yazdığım esaslar dahilinde çalışdıklarını aldığım telgraflardan anladığım fırka ve halkevleri teşkilâtımıza da candan tebriklerimi sunarım. Bu muvaffak neticenin kiymet ve ehemmiyetini bütün arkadaşlara ve herkese anlatmak için her fırsattan istifade edilmesini rica ederim.

C. H. F. Kâlibi Umumisi RECEP

Millî iktisat

Kongrede Recep Beyfendi bir nutuk söylediler

Ankara : 30 (A. A.) Millî İktisat ve Tasarruf cemiyeti bu gün umumî kongrasını Meclis Reisi Kâzım Paşa Hazretlerinin Reisliği altında yapmıştır.

Umumî merkezin İzmir Meb'usu Rahmi bey tarafından okunan raporu takdirle ve müttefikan tasvip edilmiştir.

C. H Fırkası Kâtibi umumisi Recep bey cemiyetin kıymet ve ehemmiyetini, büyük hizmetlerini takdirle kayt ederek bütün cemiyetlerimiz az zamanda çok verim bakımından millî tasarruf ve iktisat cemiyeti kadar memlekete fayda vermiş olsalardı iktisat ve kültür noktasından cemiyetleşmek fikri daha çabuk temelleşmiş bulunurdu demiştir.

Büyük zaferden beri kapitalasyonlardan kurtulup sahip olduğu her hakkı istediği gibi kullanmaya başladığı günden beri Devletimizin bütün iş, fikir ve iktisadî kuvvet yollarında geniş adımlarla ilerlediği ve bu cemiyetin, devletin bu umumî çalışması neticelerini millî anlayışa intikalettirmek hususunu kıymetli bir vazife olarak gördüğünü söylemiştir.

Recep bey iktisadî ve millî sahada para biriktirmenin, para artırıp evimizin bir köşesine koymak olmadığını biriktirilen bir paranın faiz getirici bir müesseseye yatırılması milletin hayat ve iktisat piyasalarını geçmesi hulâsa millî pazarlara intikal ederek ve küllîyetli sermaye haline gelmesi suretiyle bir kıymet alabileceğini izah etmiştir.

Türk -- Yunan dostluğu

Atina : 30 (A. A.) Türkiye Hariciye müsteşarı Numan Rifat bey İsmet Paşanın Başvekil M. Çaldarise göndermiş olduğu cevabî mektubu müşarünileyhe tevdi etmiştir. İktisat Vekili Celal beyle Numan Rifat bey dünyanın meçhul askerinin mezarına büyük merasimle çelenk koymuşlardır.

Resim Sergisi

Başvekil İsmet Paşa Hz. tarafından açıldı

Ankara : 1 (A. A.) - Güzel sanatlar birliğinin resim sergisi bu gün Halkevinde açılmıştır. Merasimde Kâzım, İsmet paşalarla Recep bey bulunmuşlardır. İsmet Paşa Hazretleri « Alâka ve büyük ehemmiyetle takibeden Cümhuriyet hükümeti namına güzel sanatlar birliğinin 9 uncu resim sergisini açıyorum» sözlerile sergiyi açmıştır. Sergide geçen senelere nisbetle bir terakki görülmektedir Bilhassa Gazi Hazretlerini at üzerinde ve tabii cesamete yakın bir büyüklükte gösteren ressam Hikmet beyin tablosu pek beğenilmiştir. Sergi 20 gün sürecektir.

Büyük Millet Meclisinde

Ankara : 1 (A. A.) - B. M. M. si Dahiliye memurlarının tahdidi sinne ait kanunu kabuletti. Razgrad hadisesi hakkındaki süal takriri sahibi mecliste bulunmadığından süal sakıt oldu. Muvazene vergisi kanununun 1 Haziran 933 tarihinden itibaren bir sene daha uzatılması kabul edildi. Meclis perşembe günü toplanacaktır.

Seyyar Terbiye sergisi

Kayseri : 1 (A. A.) - Seyyar terbiye sergisi 3 gün Kayseride kaldıktan sonra Sivasa doğru yoluna devametmiştir. Kayseri muallimleri ve binlerce halk sergiyi gezmişler ve verilen konferansları dinlemişlerdir.

Avrupada Amele bayramı

Ankara : 1 (A. A.) - Avrupada 1 Mayıs hadisesiz geçmiştir. Almanyada millî iş bayramı kutlulanmıştır. Reisi Cümhur Hindenburg ve Baş Vekil Hitlerin bulunduğu merasimde nutuklar söylenmiştir. Almanyanın her tarafından gelen amele mümessilleri üçüncü Enternasyonal ile alâkadar olmadıklarını ve Hitlere iltihaklarını bildirmişlerdir. Alman büyükleri nutuklarında disiplin ve fedakârlık ruhunun gençliğe elzem olduğunu söylemişlerdir.

Bursalıların muhakemesi bit

Çoğu mahkûm oldu Diğer suçlulara ait muhakemelere devam ediliyor

Dini siyasete alet ederek Devletin dahilî emniyetini ihlâl etmeğe halkı teşvik etmekten suçlu olarak mevkuf bulunan kimselerin muhakemesine devamediliyor. Suçlu Zilelilere ait muhakeme gizli olarak yapılmaktadır. Bu hafi muhakeme esnasında Zilelilerden bazılarının vekâletini almış olan avukat Servet bey kavlen mahkemeye tecavüzde bulunduğundan tevkif edilmiş ve hakkında kanunî muameleye tevessül olunmuştur. Taşköprülü Ferit efendinin akıl hastalığı tıbbi adliden gelen rapordan anlaşıldığı için hakkında ademi mesuliyet kararı verilmiştir. Karara raptedilen diğer davalar İzmirde arapça ezan okumaktan suçlu Halil oğlu Sıtkı, Zülfikar oğlu Servet, Emin oğlu Bekire aittir ve bunlar birer sene ağır hapse birer sene de emniyeti umumiye nezareti altında kalmağa mahkûm edilmişlerdir.

***

Nisanın 30 uncu günü Afif beyin riyaseti altında toplanan ağırceza mahkemesi, Bursada toplu bir halde irticakârane nümayiş yapmaktan ve saireden suçlu 24 kişiye ait muhakemeyi bitirdi. Cümhuriyet Müddeiumumisi Tahsin bey iddiasını serdeyliyerek maznunların cezalandırılmasını talep etti. Suçlulardan fabrikatör Gaffar zade Mehmet efendiyi ve bir diğer arkadaşını müdafaa etmek üzere Bursadan gelen avukat Hamdi Emin bey uzun bir müdafaa yaparak müekkillerinin beraatini talep etti. Heyeti hakime kararı öğleden sonra saat altıya bıraktı. Saat 6 da kararın ertesi güne kalacağı anlaşıldı.

***

Mayısın birinci günü Heyhakime Bursalılara ait kararı teliğ etti. Bu karara göre Mehmoğlu İsmail, İbrahim oğlu Cem Ali oğlu Yusuf, Eyip oğlu HaYusuf beraet ettiler.

Muin oğlu Abtülhakim, Yaholu İbrahim, Mehmet oğlu Şahİslâm oğlu Seyfettin, Ahmet oğSalih ikişer sene ağırhapse, ikisenede emniyeti umumiye nazreti altında kalmağa

Hasan oğlu Hilmi, Mehmet olu Hafız Ali, Ömer oğlu Ali, Aoğlu Ali, Mehmet oğlu Osman Aptülaziz oğlu Eşref altışar aya

Musfafa oğlu Halil, İsmail olu Hüsnü, Mustafa oğlu MehmMehmet oğlu Mustafa, Hasan oSüleyman, Haşim oğlu MehmYunus oğlu Mustafa, Gaffar zaMehmet birer sene ağırhapse bisenede emniyeti umumiye nazreti altında kalmağa.

Sülayman oğlu hafız Tevfik buçuk sene ağırhapse o kadar emniyeti umumiye nazareti altda kalmağa mahkûm olmuşlar

Mahkeme masrafı olan 4kuruş hepsinden tahsil edilecek

***

Zilelilere ait olan muhakebir mayısta da gizli olarak devedilmiştir.

Bir Mayısta mevkuf avukat Servet beyin de muhakemesine asiceza mahkemesinde başlanve mumaileyh 20 lira kefalet tahliye olunmuştur.

İntihap

Belediye meclisi azası seçme işi devamediliyor

Belediye meclisinde vaki olan umumî istifa üzerine inhilâleden meclis azalıkları için intihap hazırlığı bitmiş ve Mayısın 27 inci perşembe günü intihap işine Belediye Reis vekili Mektupçu Salim beyin riyaseti altında ve intihap encümeni huzurunda başlanmıştır. Kanun mucibince icabeden hazırlık yapıldıktan sonra rey sandığının reçinalanıp mühürlenme işi yapılmış ve sonra reylerin atılmasına geçilmiştir. İlk defa olarak Hacıkemal mahallesinden Tütek zade İhsan ef. saat 9,50 de, ikinci olarak Tepecik mahallesinden tahsildar Ahmet efendi saat 10,11 de, üçüncü olarak Hamidiye mahallesinden Hüseyin ef. saat 10,15 te rey puslalarını sandığa atmışlardır. İntihap işine devamediliyor ve halkın daha kolaylıkla reyini kullanabilmesi için gecleri rey sandığı mahallelemünasip yerlere, intihap encüninin nezareti altında nakledilçalışılıyor.

Ölüm

Alaybeyi zade Sait efendi vefat etti

Çorumda belli başlı bir hadanın bir asra yakın temiz ve bir hayat geçiren azasından Abeyi zade Hacı Sait efendi Maybirinci pazartesi günü buyaşayışa nihayet vererek gözyummuş, sonsuz hayata intetmiştir.

Merhum uzun ömürden bekdünya saadetini tatmış, iyiliğver ve herkes için iyilik dilerrebi ve suhbeti tatlı bir zatOğulları Riza ve İhsan efendisair efradı ailesine beyanı tazeyler, merhuma da bol, bol metmetler dileriz.

A. Cemal

Baş tarafı birinci sayfada

yorlar, seviyorlar, seviyorlar... Bu sevgide yalnız temizlik, yalnız samimiyet var.

Böyle olduğu halde bu satırları niçin sıralıyorum ?. Gazetemizin intişar sahası Çorum vilâyetidir ve bu vilâyette herkes Ali Cemal Beyfendiyi daha esaslı,daha çok isabetle,daha fazla maddi olarak benden iyi öğebilir. Bilmem,.. Ben galiba bu satırları « Ali Cemal » ın Çorumdan ayrıldığını söylemek, duyurmak için sıraladım. En doğrusu da bu olacak aziz karelerim : « Ali Cemal » ımız gidiyor, Üst tarafı lâf, lâf...

M. M.

İdare heyeti kararları

Baş tarafı birinci sayfada

200 lira para cezası ile teczi-yesine karar verilmiştir.

Karamançavuş mahallesinden Topuz oğlu Elvanın Gemet köyünde sayım harici elde edilen hayvanlarından dolayı vergisine kısmen yüzde yirmi zam ve kısmen üç misli alınmasına karar verilmiştir.

Aşlıarmut köyünden Ali oğlu Bekirin son yoklamada askerlik meclisine gelmeyip yaptırlarının sevkından 11 ay 5 gün sonra ele geçtiğinden 167 lira 50 kuruş para cezası alınmasına karar verilmiştir.

GELENLER

İskilip Kaymakamı Baha ve belediye Reisi Şakir ve Cümhuriyet Halkfırkası Reisi Necmettin beyler bu gün merkezi vilâyete gelmişlerdir.

Himayei Etfal Cemiyetinden

Geçen senelerde olduğu gibi Himayeivtfal cemiyeti bu sene de 201 kız ve erkek çocuğa elbise' ayak kabı ve çorap vererek geydirmiş, çocuklara yemiş dağıtmış ve sinama göstermiş ve hafta içinde eğlencelerini temin etmiştir. Cemiyetin bu vardımını saygılarla karşılarız.

Üçüzler

Yeni Çamlıca nahiyesinin Saray özü köyünden Mehmet ağanın zevcesi bir batında üç çocuk doğurmuştur. Maşallah yavruların üçü de, anneleri de sıhhattedir.

Teşekkür

23 Nisan çocuk bayramı münasebetile 11 kimsesiz talebemizi geydirmek lutfunda bulunan muhterem Himayeietfal Cemiyeti Heyetine alenen teşekkür ederiz.

Sarimbey köyü Başmuallimi
Mustafa

Bulunan karşılıklar

Gazetemizde çıkan sözlere karşılık bulmağa çalışan okurlarımızdan aşağıdaki karşılıklar gelmiştir. Olduğu gibi yazıyoruz

Sademe	— *Tokuşmak*	*Zam*	— *Katmak*
Samiin	— *Dinleyenler*	*Zerafet*	— *Yakışıklık*
Sır	— *Gizli olan*	*Zaruret*	— *Yoksulluk*
Sitayiş	— *Öğme*	*Zillet*	— *Alçaklık*
Sütun	— *Direk*	*Zimmet*	— *Borç*
Tebcil	— *Ululamak*	*Akibet*	— *Son*
Tebliğ	— *Yetiştirmek*	*Ar*	— *Utanmak*
Tecrübe	— *Sınamak*	*Ariz*	— *Sonradan gelen*
Tevlit	— *Doğurtmak*	*Aziz*	— *Sevgili, üstün*
Zabıt (zapt)	— *Saklayıcı, sıkı tutucu*		

Çorum vaizlerinden
Ahmet Hulusi

Bina Vergisi Nizamnamesi

Kararname No: 13638

657 Numaralı nushadan mabat

Mıntakalar, bir kazaya memur edilen komisiyonların adedine göre tayin ve tefrik olunur. Her mıntakaya, cesamet itibarile bir komisiyon tarafından bir sene zarfında ikmali mümkin olabilecek kadar mahalle ayrılır. Mıntakayı teşkiledecek mahallerin tayininde yekdiğerile irtibat ve münasebetleri ve binalarının inşa tarzları ve iktisadi ahval ve şerait itibarile aralarında mümaselet bulunması gözetilir.

Komisiyonlara iltihak edecek aza ile yedek azanın intihabı en büyük Mal memurunun iş'arı üzerine vilâyetlerde valiler, kazada kaymakamlar marifetile icra ve azami bir hafta zarfında temin olunur.

Belediye hududu dahilindeki şehir ve kasabalarda çalışacak komisiyonlar için en büyük Mülkiye memurunun tahriren vaki olacak teklifi üzerine belediye meclisince birer asıl ve birer de yedek aza intihap edilir.

Müteakiben, tefrik edilen mıntakalar için ikişer asıl ve ikişer yedek aza intihap edilmek üzere şehir veya kasaba dahilindeki mahaller muhtar ve ihtiyar meclislerine bir davetiye gönderilir.

Davetiyelerde mıntakaların adedile tefrik edilen mahallerin isimleri ve intihap için toplanılacak mahal ve içtima günü ve saati gösterilir. Davetiyeler imza mukabilinde tebliğ ve tevsik olunur.

Davetiyeler tebliğ edildiği halde, tayin edilen gün ve saatte içtimaa gelmeyen muhtar ve ihtiyar meclisi azası bu hususiaki reylerini ıskat etmiş addolunurlar. İçtimada, hazır bulunanlarla intihap icra edilir.

Köylerde çalışacak komisyonlar için her komisyonun köye vürudunde, birisi köyün ihtiyar meclisi azasından olmak üzere ihtiyar meclisi tarafından, diğer ikisi de yine ihtiyar meclisi huzurunda köy halkından olmak üzere köylüler tarafından intihap edilir.

Sonu var

Camiler Hırsızı

Dün Ulucamiden 200 lira kıymetinde bir halı çalınmış ve polislerimiz iki saat sonra halıyı, beş saat sonra da çalanı bulmuşlardır. Hırsız Yozgatlı Atıf oğlu Salihdir. Halı Nebi ağanın hanında bulunmuş kendisi de bilâhara misafir olduğu Kubbeli camii imamının evinde yakalanmıştır. Tamik edilen tahkikatta Salihin iki gün evelde bir kilim sattığı anlaşılarak bu kilim de bulunmuş ve bunu da Yozgat camiinden çaldığını itiraf eylemiştir. Salih mahkemeye verilmiştir.

Çorum Evkaf müdürlüğünden :

İskilip caddesinde 26 - 28 Nolu iki dükkân Muradı rabi vakfından, Pamuk hanı civarında 1 Nolu dükkân Tütek oğlu vakfından, Bezezlerde 2 Nolu kahvehane Gök göz oğlu vakfından, Pamukhanı civarında 1 Nolu terzi dükkânı Tütek oğlu vakfından, Uzun çyrşıda 7 Nolu kahvehane Muradı rabi vakfından.

Çorum merkezinde kâin olup nevileri yukarıda yazılı mazbut ve mülhak vakıf akaratından beş parçasının 1 Haziran 933 tarihinden 31 Mayıs 936 tarihine kadar üç senelik icarları müzayedeye konulduğundan ve 18 Mayıs perşembe günü ihaleleri yapılacağından taliplerin ve fazla izahat almak isteyenlerin Evkaf müdürlüğüne müracaatları ilân olunur.

Çorum icra dairesinden

Samsunda Narmanlı zadelere borçlu Çorum Tüccarlarından Asas zade Osman efendinin borcundan dolayı uhtesinde kayitli olan bir bap bağın haczine karar verilerek satılığa çıkarılan Çorumda kuyu önü mevkiinde şarkan tepe garben yol şimalen oduncu oğlu hafidi Lütfi ve cenuben Hacı Sami veresesi bağlariyle mahdut iki dönüm miktarındaki bağın mevki ve vaziyetine nazaran yüz lira takdir edilip mezkûr bağın ihalesi 3 - 6 - 933 e müsadif Cumartesi günü saat 15 de açık artırma suretiyle ihale edileceği ve yapılan artırmada muhammen bedelin yüzde yetmiş beşi bulmadığı takdirde son verilen pey baki kalmak şartiyle 15 gün müddetle ikinci artırmaya bırakılıp 18 - 6 - 933 e müsadif pazar günü saat 15 de ihale edilerek son artırana ihale edileceği ve taliplerin kiymeti muhammenenin yüzde yedi buçuk nisbetinde pey akçasiyle icra dairesine müracaatları ve işbu gayri menkulde bir hak ve alakası olanların da icra dairesine müracaatları ve aksi takdirde hakları tapu sicillince mukayyet olmadıkça paylaşmadan hariç kalacakları ilân olunur.

Çorum evkaf müdürlüğünden :

Alaca merkezinde kâin olup idaremizde ve Alaca kaymakamlığında tafsilât ve müfredatı yazılı bulunan otuz kıta dükkân, kahvehane, furun, mağza ile Söğütözü köyündeki değirmenin 1 Haziran 933 tarihinden 31 Mayıs 936 gayesine kadar üç senelik icarları müzayedeye konulmuş ve ihalelerinin 6 Mayıs 933 tarihinde yapılması kararlaştırılmış olduğundan vilâyet evkaf müdürlüğüne ve Alaca kaymakamlığına muracaat etmeleri ilân olunur.

Vilâyet Defterdarlığından:

Adet	Eşyanın cinsi	Bedeli muhammeni Lira	K.
1	Kelbeten		20
1	On iki örs baskısı ve bir örs	10	
1	Örs kesgisi		5
2	» noktası		10
2	Torna tezgâhı	1000	
1	Planya tezgâhı	200	
1	Zınpara »	50	
1	Gajojen motörü	200	
	Bütün transmisyon ve kayişler 5 büyük, 3 küçük	50	
1	Yedek kayiş	25	
1	Zımba tezgâhı	15	
1	Makas kolu	15	
1	Demirci körüğü seyyar	5	
2	Demirci ve tesviyeci pileydi	15	
9	Çekiç	2	
6	Oluklu baskı	1	
2	Tesviyeci mengenesi	12	
3	Dişli boru anahtarı	2	
1	Torna vida		5
5	Zincirli boru anahtarı	10	
2	Boru makası	5	
1	Cır cır	2	
1	El makkabı ve kol	2	
2	Çelik cetvel (birer metroluk)	1	
8	Saç anahtarı	2	
2	Yaylı kesgi	1	
1	Demir testeresi	2	
3	Tesviye ruhu	2	
1	Primus el lambası	2	
3	Delik kumpası ve sürgülü kumpas	2	
2	Adî demir pergel		50
348	Eye	100	
11	Muhtelif demirci kıskacı	2	
1	Demirci dolabı	1	
31	Somun anahtarı muhtelif	10	
11	Demir çubuk	5	
7	Küçük çekiç ve nokta	2	
1	Boru iki parmak kutrunda	2	
28	Amerikan makkabı muhtelif	10	
1	Atelye tezgâhı	2	
1	Amerikan boru paftası	7	50
1	Hayva demiri		10
1	Kırma makinesi	10	
1	Kök kesen makinesi	5	
1	Zikzaklı tırmık ikili	10	
1	Orak makinesi	50	
1	Çayır makinesi	30	
1	Beygir tırmığı	15	
1	Tiryör	100	
7	Arı kovanı teferruatile	7	
1	Su tulumbası	5	
		2007	50

Çorum mülga ziraat mektebinden müdevver elyevm küçük sıhhat mektebi civarında ve ayrıca bina dahilinde bulunan cins ve nev'i balâda muharrer atelye alât ve makinesi 29 - 4 - 933 tarihinden itibaren 20 gün müddetle müzayedeye vaz edilerek 18 - 5 - 933 tarihinde ihalei muvakkatesi icra kılınacağından talip olanlarla şeraiti öğrenmek isteyenlerin Defterdarlığa müracaatları ilân olunur.

Çorum Evkaf müdürlüğünden:

Vakıf akarların 933 senei maliyesi icarları Heyeti Vekile kararı mucibince tecdidi akit suretile de verilebileceğinden istekli olanların müzayede ve ihale başlamazdan evvel 9 - 5 - 933 tarihine kadar idaremize müracaat eylemeleri ilân olunur.

İskilip Mahkeme baş kâtipliğinden

İskilibin Dabağhane mahallesinden İdris oğlu İbrahimin mahalleden Çetmili Hacı Memiş hafidi Ali ve kızı Zeliha aleyhlerine ikame eylediği mahalle derununda vaki malumülhudut bir bap hanenin kazaen taksimi davasından dolayı İskilip sulh hukuk mahkemesinde icra kılınan muhakeme neticesinde kissedarlardan Alinin mahalli ikametinin meçhul bulunmasından hukuk usulü muhakemeleri kanunun 141 inci maddesine müsteniden Çorum Vilâyet gazetesile ilânen tebliğat icrasına karar verilmiş ve bu baptaki muhakeme 5 - 6 - 933 pazartesi gününe talik kılınmış olduğundan yevmü mezkûre değin muhakemeye gelmediği veya vekil göndermediği takdirde hakkında giyaben muhakeme icra edileceği ilân olunur.

Ç. Evkaf Müdürlüğünden

Akaratın nevi:	İhale tarihleri	Günler
Muhtelif mevkilerde kâin 45 dükkân	10 - 5 - 933	Çarşanb
» » » » »	13 - 5 - 933	Cumarte
» » » 21 hane, han, otel, kahvehane	15 - 5 - 933	Pazartes
» » » 46 dükkân, değirmen, furun	17 - 5 - 933	Çarşanb
» » » 11 dükkân kahvehane	20 - 5 - 933	Cumarte
» » » 8 hamam, mağaza	22 - 5 - 933	Pazartes

Çorum merkezi ile köylerde kâin olup nevileri yukarıda yazılı akaratın 1 Haziran 933 tarihinden 31 Mayıs 934 tarihine kadar bir senelik icarları müzayedeye konularak muayyen tarihlerde ihale olunacağından taliplerin ve fazla izahat almak istiyenlerin Evkaf müdürlüğüne müracaatları ilân olunur.

Çorum icra dairesinden

Çorumun Şarkıyan mahallesinden Hamdi oğlu müteveffa Enver ağa zevcesi Hatice hanıma borçlu mahalleden olup ahı İlyas kariyesinde mukim Abdurrahman zade mahtumu Şevket efendinin Şarkıyan mahallesinde kâin üç bap mağazada vaki olan hissesinin haczine karar verilerek satılığa çıkarılan bunlardan 13 numaralı mağazanın Sağ tarafı sahibi senet mağazası solu sokak, arkası Boyabatlı oğlu Hamdinin mağazası, önü çıkmaz sokak olup Hacı Hasan oğlu Lütfi efendinin icarında bulunduğu dükkân olup heyeti mecmuasına beş yüz lira takdir edildiği ve yine orada sahibi senet mağazası arkası sahibi senedin mağazası önü çıkmaz yol ile mahdut olup Arap zade Ahmet efendi icarında bulunduğu ve temamına 250 lira kıymet takdir edilmiştir; ve yine orada 17 No lu mağazanın boş olup sağı sahibi senet hanesi yolu, solu sahibi senet mağazası, arkası sahibi senet hanesi avlusu, önü çıkmaya yol ile mahdut olup işbu üç kıt'a mağazanın 4 - 6 - 933 tarihine müsadif Pazar günü saat 15 de ihale edileceği ve bu baptaki satış şartnamesinin 20 - 5 - 933 tarihinden itibaren herkese açık bulundurulacağı ve verilen peşkeş kıymeti muhammenenin yüzde 75 şi bulmadığı takdirde 15 gün müddetle ikinci artırmaya çıkarılarak 19 - 6 - 933 tarihinde ihalesi yapılacağı talip olanların muhammen bedelin yüzde 7,5 nisbetinde pey akçasiyle İcra dairesine müracaatları ve işbu gayri menkulde bir hak ve alâkası olanların da ilân tarihinden itibaren yirmi gün içinde icra dairesine müracaatları ve aksi taktirde hakları tapu hükmünce mukayyet olmadıkça paylaşmadan hariç kalacakları ilân olunur.

İlân ve Abone

Matbaa ve gazete işleri için Müdürlüğe, yazı işleri için Muharrirliğe müracaat edilir.

GAZETENİN SENELİĞİ

Çorum için 175 kuruş
Köyler « 150 «
Dışarı « 200 «

İlânın satırı - 10 - kuruş
Günü geçen gazete - 5 - «
Ayı « « - 25 - «

Matbaamız hertürlü tabiye işlerini ucuz ve beğenilecek bir halda yapar.

Çorum Vilâyet Matbaası

KURULUŞ TARİHİ : 1921

İDARE YERİ

Buğday pazarı yanında vilâyet matbaası

ÇORUM

— Çarşamba günleri çıkar vilâyet gazetesi —

YIL: 11 — No. 660

ÇARŞAMBA

17 - Mayıs - 1933
Nushası -3- kuruş

Yeni Belediyemizle Başbaşa

Yeni Belediye intihabı yapıldı, yeni aza, yeni Reis seçildi. Bize bu fırsattan istifade ederek yeni belediyecilerimizle samimî bir dertleşmede bulunmak istiyoruz:

Belediyecilik, kolay görünen güç iştir. Müntesiplerine geniş bir genişliği nisbetinde de cazip bir faaliyet sahası gösterir. Bu sahada çok iyi görmek, pek çok çalışmak ve beledî ihtiyaçları takdir edip zamanında hareket etmek gibi meziyetlerden geçilmez. Hele böyle inkılâp belediyeciliği gibi bir vazife deruhte etmek bütün, bütün ayrı ileri hususiyetler ister.

Yeni belediyecilerimizin mesaklerini hangi noktalarda teksif edeceklerini ve nasıl bir proğram takip eyliyeceklerini bilmiyoruz. Fakat eminizki büyük hüsnüniyetleri vardır. Çorum için muasır belediyecilik nazariyelerine, inkılâp belediyecilerine yakışacak bir azimle sarılıp ameli muvaffakıyetler göstereceklerdir.

Belediyecilikte muvaffakiyetin engin bir bütçeye medyun olacağı esasını bir tarafa bırakıyoruz. Çünkü para ile görülecek işler başka; şahsiyetlerin, vazife aşkının temamlıyabileceği işler başkadır. Bunu, bundan evvelki kısa belediyecilik faaliyetiyle de görmüş, anlamış bulunuyoruz.

Halihazırda Çorum, para ile yapılacak işlerden ziyade, parasız dahi halledilebilecek olan mesaille karşı karşıyadır. Şuna inanmalıyız ki vazifesini yapmamış olan bir süpürgeci, belediye erkânının bütün müsbet faaliyetlerini nihayet bir hiçle karşılaştırır. Esnafın mürakabesine ehemmiyet vermiyen bir zabıtai belediye memuru, belediyenin en muhteşem ve medenî bir abidesini gözlerden saklar. Umumî sıhhate müteallik hususata dikkat etmiyen belediye, kasaları dopdolu iken müflis sayılır. Tabiat, Çorumu medenî bir hayat ve ahenkten mahrum bırakmak gibi bir gayret gütmemiştir. Bilâkis bir çok yerlerden esirgediği cömertliğini Çoruma karşı ibzal etmiştir. Bundan sonra, medenî bir camianın en medenî teşkilâtından olan belediyeye kalır.

Yeni Valimiz

Vilâyetimize Aksaray valisi Arif Hikmet beyfendinin tayinleri 2 - 5 - 933 tarihinde yüksek tasdika iktiran eylemiştir.

Tütüncülük

Çorum ticaret kongresi ticaret odasında yapılmıştır. Bu kongrede bilhassa tütün üstünde hararetli müzakere yapılmış ve bu mıntakada en iyi tütün yetişeceği fennî delillerle sabit bulunduğundan tütün ziraatine müsade istihsali için teşebbüsatta bulunulmasına karar verilmiştir. Oda kongre riyaseti bu karar üzerine vilâyete müracaat etmiş ve vilâyet alâkadar Vekâletler nezdinde keyfiyetin düşünülmesine vesile hazırlamıştır.

Çorum mıntakası hakikaten tütün yetiştirmekte müstesna bir istidadı haizdir. Samsunun en meşhur tütünü vilâyetimizden nakledilen fidelerle temin edilmiş fakat sonraları tütün ziraatinde görülen ve muhtelif sebepleri bulunan ihmal yüzünden bu iş gerilemiştir. Bu nokta daha çok tamik edilecek olursa işin altından Samsundaki millettaşlarına bu kârlı işi hasretmek istiyen alâkadar bir Osmanlı nazırının kendi salâhiyetini istimal etmesi ve reji nezdindeki teşebbüslerinin neticesi de meydana çıkar. Bu hususa dikkat buyrulmasını bilhassa rica ederiz.

Havaici zaruriye dediğimiz günlük insan ihtiyaçlarını temin ederken üstünde titizlik gösterilmiş bir temizlikle karşılaşmazsak bundan belediye mes'uldur.

Sokaklarımız, caddelerimiz pis ve bin türlü, ufunetin merkezi halinde olursa bunun mes'uliyetini belediyenin kabul etmesi icabeyler.

Oturacak ve oturdukça rahat edip dinlenecek bir yerimiz bulunamıyorsa bunun için ayrı bir mes'ul aramağa hakkımız yoktur.

Şimdilik asfalt caddeler, asma bahçeler, muhteşem buluvarlar aramıyoruz. İstiyoruz ki satılanlar temiz olsun ve her sınıf satıcılar oturdukları yeri, geçtikleri mahalli pis bir at pazarı haline getirmesin. Sokaklarımızda, caddelerimizde toz ve pis koku olmasın. Ciğerlerimizi Çorumun

— Sonu üçüncü sayfada —

Türkçe Anketi

Haftada bir kere çıkan gazetemiz bu yolda geri kalmamak için her hafta zarfında çıkmış olan listeleri bir araya toplıyacak ve toplu bir halda neşredecektir. Aşağıda görülen Arapça ve Farsça kelimeler dokuzuncu haftanın listelerinden alınmıştır.

Öz Türkçe karşılığı bulunacak sözler:

— 52 —

1 - İstibdat	*8 - İstihkak*
2 - İstida	*9 - İstihsal*
3 - İstidlâl	*10 - İstiğna*
4 - İstifade	*11 - İstiğrap*
5 - İstifa (afiv'den)	*12 - İstiskal*
6 - İstihale	*13 - İstisna*
7 - İstihfaf	*14 - İstişare*

— 53 —

1 - Kalem	*8 - Keyfiyet*
2 - Kanaat	*9 - Kin*
3 - Katiyen	*10 - Kwam*
4 - Kayt	*11 - Kıyafet*
5 - Kelime	*12 - Kıyas*
6 - Kemal	*13 - Kuvvet*
7 - Keyfi	*14 - Külfet*

— 54 —

1 - Mahsus (Hususiyetten)	*8 - Muhatara*
2 - Mahzen	*9 - Muhtariyet*
3 - Medar	*10 - Muhtıra*
4 - Medeniyet	*11 - Müdavele*
5 - Muhabir	*12 - Müddet (muhbir)*
6 - Muhalefet	*13 - Müzeppezep*
7 - Muhatap	

— 55 —

1 - Nakil (-nakl)' nakliyat	*7 - Nezaret*
2 - Nakit (-nakt)	*8 - Niyet*
3 - Nakış (=nakş)	*9 - Noktainazar*
4 - Nefret	*10 - Nüfuz*
5 - Nevheves	*11 - Nükte*
6 - Nevi	

— 56 —

1 - Salâhiyet	*6 - Sıhriyet*
2 - Samimi	*7 - Sınıf*
3 - Sanat	*8 - Sulp*
4 - Sarfiyat	*9 - Suni*
5 - Sıfat	*10 - Suret*

— 57 —

1 - Tedbir	*8 - Terhis*
2 - Tedenni	*9 - Tertip*
3 - Tedrici	*10 - Tetkik*
4 - Terbiye	*11 - Tezekkür*
5 - Tercümeihal	*12 - Tezkere*
6 - Tercih	*13 - Tezellül*
7 - Terettüp	

— 58 —

1 - Hakem	*8 - Hiyanet*
2 - Halâl	*9 - Hodbin*
3 - Hall (-etmek)	*10 - Hulûs*
4 - Halîm	*11 - Hulya*
5 - Hayal	*12 - Huy*
6 - Hayr	*13 - Hükümet*
7 - Hikmet	*14 - Hüküm*

— 59 —

1 - İs'af	*8 - İstimdat*
2 - İsraf	*9 - İstimzaç*
3 - İstiktap	*10 - İstinkâf*
4 - İstiklâl	*11 - İstinsah*
5 - İstikrar	*12 - İz'an*
6 - İstidat	*13 - İzdiham*
7 - İstilzam	*14 - İzin (=izn)*

Okurlarımız yukarıda gördükleri kelimelerin Türkçe karşılıklarını bulup nerede ne suretle kullanıldığını da belli ederek (bir kaç manaya gelirse herbirisi için ayrı karşılık bulunup gösterilmelidir) bize yazsınlar. Ankara'da Türk Dili Tetkik cemiyeti umumî merkezine de göndersinler. Gazetemiz gelen karşılıkları gönderenlerin isimlerile yazacaktır.

ONUNCU SENE

Cümhuriyetimizin bu gelecek kuruluş gününde onuncu yıl dönümü bütün, bütün ayrı heyecanlarla; çok büyük, çok manalı şenliklerle kutlulanacak. Bunun için şimdiden proğramlar yapılıyor. Şimdiden hazırlanılıyor .

Türk matbuat cemiyeti de diğer türk cemiyetleri ve müesseseleri gibi hazırlanmağa başlamıştır.

— Bu kutlulayış, bu sene nasıl olacaktır. Ve nasıl olmalıdır ?..

Falih Rıfkı beyin bu suale cevap olan « onuncu sene » isimli yazısını, müesseselere hazırlık esnasında vereceği fikir itibariyle pek faydalı telekki eden matbuat cemiyeti aynen neşrediyor.

Gelecek birinci Teşrinin sonunda Türkiye Cümhuriyetinin onuncu yıldönümünü kutlulamağa hazırlanıyoruz. Bu yıldönümünde büyük bir hakkımız vardır: sevinç. Büyük de bir vazifemiz vardır: Cümhuriyetin on yıllık eserini hem kendimize, hem başkalarına öğretmek.

Biz işlerimizi günü gününe takip ederken, toplu bir mukayese imkânını bulamıyoruz. Onuncu yıldönümünde bir cem ameliyesi yapacağız. Şimdiden şunu en yakınlarımıza dahi söyliyebiliriz ki o gün Cümhuriyet eserleri yekûnunun yalnız on değil, bir kaç on senelik imparatorluk eserlerinin yekûnu ile mukayesesi bizi de şaşırtacaktır.

Gene şimdiden şunu söyliyelim: Onuncu yıldönümünü, bütün tezahürleri, merasimleri, resmi küşatları, resmi geçitleri ve bilhassa neşriyatiyle hakiki sanattır. Bu sanatın da hususî bir östetiği, hususî bir tekniği vardır. Hele neşriyat kısmını şimdiden hazırlamağa başlamak lâzımdır. Neşriyat içerisi ve dışarışı için ayrı ayrı bakımlardan yapılacaktır. İlk vazife, bu neşriyat ile ne öğreteceğimizi, sual, sual cevap, cevap tesbit etmektir.

Yazı ve resimlerde, vesika ve istatistiklerde esas, toplanmak ve basılmak değil, okutturabilmek ve seyrettirebilmektir. Bazı alâkadar müesseselerin dosyalarına sokulmaktan başka bir işe yaramayan neşriyat ile, herkesin masasının üstünde ve kitap raflarında saklamaktan zevk duyacakları neşriyat arasında fark ölçülemiyecek kadar büyüktür.

Bu satırları yazmağa başlamazdan bir kaç dakika evvel, Almanların silâhsızlanma konferansı hakkındaki tezlerini gösterir bir sürü yazının Fransızca tercümelerinde yapılmış nefis bir cilt matbaamıza verildi. Bu kitabı bizimle beraber ve bizden evvel veya sonra bütün dünyada masası üstünde bulmamış veya bulmıyacak bir muharrir yoktur. Ve her memleketin gazeteleri, bu kitabı en fazla anladıkları lisanda bulacaklardır. On senedenberi, değil şu bu davamız, esas inkılâp davamız için bile bu cildin yarısı veya dörtte biri kadar bir risale neşredip dağıtmadık. Onun için onuncu sene fırsatından istifade ederek, o güne kadar olan müsamahamızı kökünden tamir edecek bir iş yapacağız.

Neşriyat meselesinde büyük memleketlerin büyük mecmualarında resimli hususî nushalar veya sayfalar tertip ettirmek de düşünülecek başlıca noktalardandır.

Onuncu senenin merasim ve tezahürleri de, her biri ayrı ayrı manalı ve her biri hakikaten heyecan verici bir estetikte olmak lâzımdır. Bunun için merasim ve tezahürlerin devlet tarafı, âdeta halk tarafının içinde kaybolmalıdır.

Onuncu sene içeride Cümhuriyet fikrinin köklerini büsbütün derinleştirmek ve dışarıda Türkiyede ne büyük bir şey değişmiş olduğunu her kese anlatmak, herkese duyurmak için büyük bir fırsattır.

Falih Rıfkı

Belediyemiz

intihap bitti . Baha bey ekseriyetle reisliğe seçildi

Belediye reis ve azalarının istifa etmesi üzerine inhilâleden belediye meclisi azalıkları intihabı kanununa tevfikan yapılmış ve yeni aslî, yedek azalar seçilmiştir. Perşembe günü yapılan fevkalâde içtimada reis intihabı da yapılmış ve Yozgat ziraat bank şubesinde muhasip olan Çorum gençlerinden Şorbacı oğlu Baha bey 23 reyden 13 ünü kazanarak ihrazı ekseriyet etmiştir.

Canavarlar

Genç Emineyi berbat edip pıçakla boğazlamışlar

Alacanın Sarı Süleyman köyünden Arif zevcesi Emineyi ovada ot toplarken ırzına tecavüz ettikten sonra boğazlıyarak öldürmüşlerdir. Emine henüz 18 yaşında güzel ve namuslu bir kadındı. vak'ayı haber alan Alaca kazası jandarması yaptığı tahkikatla katilleri meydana çıkarmak ve kanunun pençesine teslim etmek muvaffakiyetini göstermiştir. Katiller ayni köy ehalisinden Sülük oğlu Halil, Mehmet oğlu Durak ve Sadık oğlu Alidir.

Bulunan karşılıklar

Gazetemizde çıkan sözlere karşılık bulmağa çalışan okurlarımızdan aşağıdaki karşılıklar gelmiştir. Olduğu gibi yazıyoruz

Karine	— *Geliş*	*Tahakküm*	— *Buyruk altına alma*
Kasvet	— *Sıkıntı*	*Tahsil*	— *Ele getirme*
Keşif	— *Açığa çıkarmak*	*Akim*	— *Neticesiz, k*
Kısım	— *Parça, bölük*	*Alâka*	— *İlişik*
Mahmut	— *Öğülmüş*	*Aynen*	— *Öylece*
Mahrum	— *Kazanamıyan*	*Hakaret*	— *Horluk*
Mahzur	— *Sakınacak*	*Haset*	— *Kıskançlık*
Mecal	— *Güç*	*Haz*	— *Hoşlanma*
Sefalet	— *Düşgünlük*	*Hikâye*	— *Anlatma*
Selâmet	— *Kurtulmak*	*Hissedar*	— *Paylaşanla*
Semt	— *Yan*		
Serbest	— *Korkusuz*		
Şekil	— *Biçim, kılık*		

Çorum vaizlerinden
Ahmet Hulusi

Çerikli yolu

Vilâyetimiz bu şosa ile tren hattına kavışacak

Vali vekili Salim bey Çorum Çerikli şosası inşaatını teftiş etmişlerdir. Bu teftiş seyahatından iyi bir intibala dönen Salim bey :

- Çorum - Sungurlu - Çerikli yolunda inşaat şayanı takdir ve memnuniyet bir halde ilerlemektedir.

Bir taraftan kırılmış taşların ferşiyatına devam edilmekte diğer taraftan da beş makina silindir işini yapmaktadır. Arada yapılacak köprüler için lâzım olan taşlar hazırlanıyor. Yakında köprü inşaatına da başlanacaktır. İnşaatın ve ameliyatın süratle yürümesi için Çorumdan itibaren 40 ıncı kilometroda bir atölye tesis edildi. Burada her hangi bir arıza gösteren silindir makinaları ile diğer alât ve edevatı hafriye tamir edilecektir.

İlkbahar ve sonbahar çalışma müddetleri içinde şosanın Sungurludan 15 kilometro ileriye götürüleceğine şüphe yoktur.

Silindir makinaları şimdi odunla işletiliyor. Odun tedarikinde müşkülât görüldüğünden ve makinalar için odunun matlup kuvvetini temin edemediği anlaşıldığından Havzadan maden kömürü getirtilecektir.

Çerikli, Vilâyetimizi trene bağlıyan yegâne istasyon olduğundan bu yol Vilâyetimiz iktisadiyatının can damarı mesabesindedir.

Demişlerdir .

Naci beyin teftişleri

Vilâyetimiz Defterdarı Naci bey kazalar maliyesini teftiş etmek üzre seyahata çıkmışlardır.

Gazöz

Şehrimizde bir gazöz imalâthanesi tesis edilmiş ve çalışmağa başlamıştır.

Müsamere

İskilip muallimleri çok muvaffak oldular

Hafta tatilinden istifade ede Çorumu ziyaret eyleyen İski muallimleri şehrimizde bir müsamere vermişler ve « ikizler » muvaffakiyetle temsil etmişler

Orta mektepte şereflerine çay ziyafeti verilen ve Çorum muhtelif suretlerle izaz olu misafirler ertesi gün dersler yetişmek için saat 21 de İski hareket etmişlerdir.

Tosya Kuşakları

Tosyada imal edilen yerli şakların evelce Tosya ticaret sanayi odasınca mürakabe edi hâlda bu odanın lâğvi üze mürakabe ettirilmediği ve m kabasız satışa çıkarılan bu d malarin üzerinde Kastamonu t ret odasınca kontrol edildi dair etiket bulunmadıkça ev tavsiye edilmiş kısmından h namıyacağı bildiriliyor .

Alacaya verilen köyler

Mecidözü kazasının Çıkha Koynoğlu, Meyanasultan, M başı köylerinin halk için faydalı olduğu anlaşılarak ca kazasına bağlanması k edilmiştir.

Tayyare piyankosu

Çorum Osmanlı bankası m Müsyü Gazezin aldığı 19569 tayyare piyanko biletine bu s keşidede 500 lira isabet etmiş

Konferans

Yarın akşam halkevi salon muallim Yusuf Bahri bey v ve mesuliyetlerimiz mevzu tünde bir konferans verecekt

Teşekkür

Arapça ve Farsça kelim karşılık bulmak hususunda bir gayret ve alâkası görüle Ahmet Hulusi efendiye teş ederiz.

Yeni Belediyemizle

Başbaşa

(*Baş tarafı birinci sayfada*)

af havasile dolduralım. Oturup linlenebilecek bir yerimiz olsun. Otellerimiz, lokantalarımız konak ancılığından ve köşebaşı aşçılığından kurtulsun.

Dikkat buyruluyorsa belediye park, tiyatro binası yapsın, gazino açsın, lokanta, otel çletsin ... Demiyoruz. Mevcut olanlara dikkat edilsin istiyoruz.

Hiç kimse keyfemettafak bir arzu ve hazırlıkla halkın parasını çekmeğe mezun değildir. Ve hiç kimse kendi kazancı için Çorumu körletmekte haklı olamaz.

Yeni belediyecilerimiz de her halde bir gün gidip; bu gün Çorumda en iyi istirahat yeri olan parktaki marangoz eli görmemiş masaları, sandalyaları ve alabildiğine ilerlemiş olan ihmali görüşlerdir. Orası şimdiki halde kaldıkça diğer umumî mahallerin vaziyetini tenkit etmeğe hakkımız olamaz.

Yeni belediyecilerimizin bunları bizden daha iyi görüp düşündüklerinden emin olarak kendilerine muvaffakiyet temenni ediyoruz.

Müfide Muzaffer

Kanunlar

20 Mayıs 1929 tarih ve 1471 numaralı kanuna müzeyyel kanun

Kanun No : 2139
Kabul tarihi : 13 - 4 - 933
Neşri tarihi : 19 - 4 - 933

Madde 1 - Ahaliye ait olup seferberlik ve kısmî seferberlik haricinde ücretle askeri hizmetlerde kullanılmakta iken müsademe esnasında eşkıya tarafından kaçırılan veya öldürülen hayvanlar ile tahrip edilen veya kaçırılan nakil vasıtaları 29 Mayıs 1929 tarih ve 1471 numaralı Kanunun ikinci maddesi mucibince Devlet tarafından ödenir.

Madde - 2 Bu Kanun neşri tarihindenmuteberdir .

Madde 3 - Bu Kanunun icrasına Millî Müdafaa ve Maliye Vekilleri memurdur.

Afyon Karahisar - Antalya demir yolunun inşasına dair kanun

Kanun No : 2134
Kabul tarihi : 1 - 4 - 1933
Neşri tarihi : 4 - 4 - 1933

Madde 1 – Afyon Karahisarından başlıyarak Antalyaya müntehi olmak ve en çok dört senede ikmal edilmek üzere Normal genişlikte demir yolu inşası için 25,000,000 liranın sarfına ve gelecek senelere sari taahhütler icrasına mezuniyet verilmiştir.

Madde 2 - Bu demir yolun inşası için her sene sarfedilmesi icap eden meblâğ Nafia Vekaleti bütçesine konulur.

Madde 3 - Bu kanun neşri tarihinden muteberdir.

Madde 4 - Bu kanunun icrasına Nafia ve Maliye Vekilleri memurdur.

Muallimlerimiz terfi etti

933 Senesi eylûldan itibaren zam görecek muallimlerin isimlerini gösterir cedveldir

Vazifesi	*Adı*	*Kıdemi* Sene	Ay	Cün	Eski Maaşı	Yeni Maaşı
Çorum - Alaca Müfettişi	Nuri Bey	10	10	28	1750	2000
Sungurlu - İskilip »	Ziya »	8	2	20	1750	2000
İstiklâ Baş muallimi	Cavit »	6	11	16	1750	2000
Tanyeri mektebi muallimi	Osman »	8	11	6	1750	2000
İnkılâp » Baş muallimi	Mahir »	17	11	27	2000	2200
Cümhuriyet » »	Nazım »	7	10	21	1750	2000
» » muallimi	Zehra Hanım	3	10	11	1600	1750
Gazipaşa » »	Hikmet «	13	8	29	2000	2200
Albayrak » »	Turgut Bey	3	10	9	1600	1750
Karapınar » Baş muallimi	Sadi »	10	5	5	1750	2000
Mecidözü merkez mektebi muallimi	Sadettin »	16	8	20	2000	2200
» » » »	Semiha »	3	6	28	1600	1750
» Ferzan köyü muallimi	Hilmi »	19	1	2	2000	2200
Osmancık Gemici mektebi Baş muallimi	Hami »	20	8	22	2200	2500
» » » muallimi	Yusuf »	6	11	22	1750	2000
» Hacıhamza köyü Baş muallimi	Fevzi »	10	2	18	1750	2000
» Karaveran » muallimi	Rahmi »	5	8	27	1600	1750
» Kızıltepe » »	Cemal »	8	11	26	1600	1750
» Dodurka » »	Kemal »	5	1	20	1600	1750
İskilip Sakarya mektebi Başmuallimi	O. Şahin »	7		16	1750	2000
» İbik köyü muallimi	İ. Hakkı »	8	11	5	1750	2000
Alaca merkez mektebi Baş muallimi	Ulvi »	20	7	12	2200	2500
» » » muallimi	O. Neşet »	24	11	2	2200	2500
Sungurlu Sungur oğlu »	İbrahim »	16	4	11	2200	2500
» İsmetpaşa »	Mustafa »	3	10	3	1600	1750
» » »	Necati »	3	10	3	1600	1750
Sungurlu İsmet paşa mektebi muallimi	Fevzi »	5	9	4	1600	1750

Mecidözü Ziraat Bankasından :

Mecidözü Ziraat bankasından istikraz eylediği mebaliği ödemiyen Mecidözünün Hıdırlık mahallesinde Dalmızrak oğlu Mustafaya kefalet eden dutluk mahallesinden Şubuh zade Reşit efendinin Hıdırlık ta arpalık mevkiinde şarkan Dalmızrak oğlu Ali garben Mustafa cenuben çay şimalen Dalmızrak oğlu Yusuf tarlasile mahdut sekiz dönüm tarlası ve eski arpalık mevkiinde şarkan Dalmızrak oğlu Yusuf mahtumu Ali garben Fatmadan alınan Reşit efendi tarlası cenuben çay şimalen yol ile mahdut iki dönüm tarlası ve çayırözü mevkiinde şarkan Arif ef. tarlası garben Kara pehlivan oğlu vereselerinden Kuyucak köyünden muhacir İsmailin aldığı tarla cenuben Lefke yolu şimalen Hacı İbrahim oğlu Ali tarlalarile mahdut 25 dönüm tarlası ve Karaçalı mevkiinde şarkan garben Karabekirin Etem cenuben çeşme şimalen hissedar Ayşe ile mahdut altı dönüm tarlası ve çorak mevkiinde Şarkan Hacı Ali Garben Tomur oğlu Mehmet veresesi, Cenuben kelefe oğlu Mehmet, Şimalen Abdullah efendinin Bekir ve Mehmet ile mahdut sekiz dönüm tarlası ve top oğlu başı mevkiinde Şarkan yol Garben Bekir Cenuben Abaza oğlu Ahmet Şimalen Çökelekçi oğlu vereseleriyle mahdut dört dönüm tarlası ve eski arpalık mevkiinde Şarkan Ali hissesi Garben Ahmet efendi hissesi Cenuben çay ve yol Şimalen yol ile mahdut iki dönüm tarlası ve keralar mevkiinde Şarkan Geykoca köyünden Teslim oğlu Ahmet kâhya bağı ve yol Garben Halilci oğlu Mehmet ağa bağı cenuben Halilci oğlu Kâzım bağı Şimalen Kırdı oğlu Ali bağı ile mahdut iki dönüm bağı.

Mecidözünün Geykoca köyünden Kürt Ali oğlu Çelebi kefili Geykocadan Teslim oğlu Alinin yamaç mevkiinde şarkan Ali çavuş garben, şimalen hark çenben Mehmet ile mahdut iki dönüm tarlası ve yakacık mevkiinde şarkan İdris garben, cenuben yol şimalen Mehmet ile mahdut üç dönüm tarlası ve Hacı kasabası mevkiinde şarkan Şeyh Ali oğlu garben Kasım şimalen Mustafa cenuben Hasan ile mahdut iki dönüm tarlası ve Çelebinin diğer kefili Geykocadan Sefer oğlu Ali kâhyanın kör pınar mevkiinde şarkan Memin kâhya oğlu Ali şimalen su harkı garben Ömer çavuş ve Veli cenuben şıhlara giden değirmen yolu ile mahdut 48 dönüm tarlası bir buçuk ay müddetle açık artırma ve 15 gün sonrada son ihalesi yapılmak üzere satılığa çıkarılmıştır. Taliplerin teminat akçasile Mecidözü ziraat bankasına müracaatları ilân olunur.

Mühim ilân

Maliye Vekâletinden:

1 — Türk harfleriyle ve yeni şekillerle ihzar edilmiş olan yeni Damga pulları, 1 Haziran 933 tarihinden itibaren kullanılmaya çıkarılacak ve eldeki Damga pulları, o tarihten itibaren, istimalden kaldırılacaktır.

2 — Her mehal malmüdürlüğü, 15 Mayıs 933 tarihinden itibaren, tedavülde bulunan pulları yenileriyle değiştirmeğe başlıyacaktır. 15 - 31 Mayıs 933 müddetine ait günlük ihtiyaçtan fazla elinde pulu olanlarla bayilerin, yenileriyle tebdil edilmek üzere, malmüdürlüklüri veznelerine müracaat eylemeleri lâzımdır.

3 — 1 Haziran 933 tarihinden itibaren bugünkü Damga pulları kullanılmıyacağından 15 - 31 Mayış 933 mübadele müddetine rağman elinde eski Damga pulu kalmış olanlarla bayiler, nihayet, 31 Ağustos 933 tarihine kadar mezkûr malmüdürlüklerine müracaatla, pullarını tebdil ettirebileceklerdir. Malmüdürlüklerine müracaat zamanı saat 10 dan 15 e kadardır.

31 Ağustos 933 tarihinden itibaren eski pullar kabul ve yenileriyle tebdil edilmiyeceğinden muhterem halkın ana göre hareket etmesi lüzumu ilân olunur.

Makamı Vilâyetten:

Bu sene meyveli ağaçlarda yine tırtıl olduğu görüldüğünden bağ ve bahçe sahipleri ağaçlarındaki tırtılları temamen öldürmek üzere heman Ziraat dairesine gelerek lüzumu olan mualeceyi almaları ve bir haftaya kadar ağaçlarını temizlemeleri aksitakdirde olbaptaki kanuna göre ceza görecekleri ilân olunur.

Çorum icra dairesinden:

Bakırcı Gaziye borçlu Tuluk oğlu Hasan ağanın Melekgazi nam diğeri mürsel mevkiinde vaki bağda olan hissesinin haczine karar verilmesi üzerine satılığa çıkarılan mezkûr bağ şarkan Kadife oğlu Mustafa şimalen Yetilmiş oğlu Mehmet veresesi Ali ve Güllü ve Nuriye tarlası garben Boynueğri oğlu Hüseyin cenuben Gökeşme oğlu Mahmut bağlarile mahdut olup mecmuu 20 dönümden ibaret olup üç parçaya taksim edildiği ve üçte bir parçası yumurtacı Darendeli oğlu Hasan ağa mutasarrıf olduğu ve temamına 500 lira kıymet takdir edilmiştir. Mezkûr bağ 18 - 6 - 933 tarihine müsadif pazar günü saat onbeşte açık artırma suretiyle ihale edileceği ve yapılan artırma neticesinde verilen pey kıymeti muhammenenin yüzde yetmiş beşini bulmadığı takdirde son pey baki kalmak şartiyle onbeş gün müddetle tekrar ikinci artırmaya bırakılıp 3 - 7 - 933 e müsadif pazartesi günü saat onbeşte ihale edileceği ve bu baptaki satış şart namesinin 5 - 6 - 933 tarihinden itibaren herkese açık bulundurulacağı ve talip olanların kıymeti muhammenenin yüzde yedi buçuğu nisbetinde pey akçasiyle icra dairesine müracaatları ve bu gayri menkulde bir hak ve alâkası olanların da ilân tarihinden itibaren yirmi gün içinde icra dairesine müracaatları ve aksi takdirde hakları tapu sicillince mukayyet olmadıkça paylaşmadan hariç kalacakları ilân olunur.

Çorum İdarei Hususiye Müdürlüğünden

Mecidözünde ve Fığani civarında bulunan kaplıcanın 933 senesi için 14 - 5 - 933 tarihinden itibaren 934 senesi Mayıs gayesine kadar olan icarı yirmi gün müddetle müzayedeye vazedilmiş olduğundan şeraiti müzayede mucibince icarına talip olanların vilâyet encümen kalemine ve mahalli muhasebei hususiyesine muracaatları ilân olunur.

Ç. Askerî satın alma komisiyonundan

Yozgat garnizonunun ihtiyacı olan 184 bin kilo ekmek ve 25 bin kilo arpa 10 - 5 - 933 tarihinden itibaren bir ay müddetle ekmek kapalı, arpa alenî münakasaya konulmuştur yevmi ihalesi 10 - 6 - 933 tarihindedir. Evsaf ve şeraiti talipler komisiyonumuza muracatla öğrenebilirler. Teminatı muvakkatesi, teklif tutarı mebaliğinin yüzde yedi buçuğu nisbetindedir. Çorumdaki taliplerin vakti muayyeninde 38 inci alay satın alma komisiyonuna muracaatları ilân olunur.

Osmancık icra dairesinden:

Osmancığın Gazi Ferahşat mahallesinden Ramadan oğlu Nuri mahdumu Mustafa ve müştereklerinin mutasarrıf oldukları Gazi Ferahşat mahallesinde canibi yemini yol yesarı Hıdır oğlu Ahmet ve paşa oğlu Mehmet vereseleri arkası Nak Hasan arsası önü yol ile mahdut bir bap hane fevkanî dört oda tahtanî bir ahur ve bir samanlık ve bir miktar havli bilmüzayede satılarak şüyuun izalesine karar verilmiş olduğundan mezkûr hane açık artırma ile satılmaktadır. Artırma şartnamesi 16 - 5 - 933 tarihinden itibaren icra dairesinde herkes tarafından görülebilir. İşbu gayri menkul üzerinde hakları faiz ve masrafa dair iddiaları olanların tarihi ilândan yirmi gün içinde icra dairesine bildirmeleri lâzımdır. Aksi halde hakları tapu sicillerile sabit olmadıkça paylaşmadan mahrum bırakılacakları ve satışın 1 - 6 - 933 perşembe günü saat 14 ten 16 ya kadar Osmancık icra dairesinde yapılacağı ve taliplerin kıymeti muhammenesi olan 500 liranın yüzde on nisbetinde pey akçasile muracaatları ve ihale günü talip zühur etmezse ve sürülen pey kıymeti muhammenenin yüzde yetmiş beşinini bulmazsa satışın 15 - 6 - 933 perşembe günü saat 14 ten 16 ya kadar icra dairesinde yapılacağı ilân olunur.

İskilip Asliye Hukuk Hakimliğinden

Ulaştepe çukur oymak mahallesinden Fazlı oğullarından Mehmet Emin oğlu 311 doğumlu Mustafanın 6 - 12 - 331 tarihinde askere sevk olunarak bir daha evdet etmediği gibi ölü ve sağ olduğundan da bir haber alınmadığından bahsile kardaşı Ömer mahkemeye muracaatla vefatına karar verilmesini talep etmekte olduğundan gaip merkum hakkında malûmatı olanların 1 - 5 - 934 tarihine kadar mahkemeye bildirmeleri ilân olunur.

Çorum icra dairesinden:

Kubbeli mahallesinden değirmenci oğlu İsmail ağaya borçlu Çorumun Acceli sani mahallesinden Pekmezcinin Hüseyin efendi uhdesinde kaydi olmayup masrafı alacaklı tarafından verilerek Kapak bağları mevkiinde olup bir kı bağın şarkan Yavruturna mahalle sinden Keskinli oğlu İbrahim ga ben yol şimalen Çorumlu Ha zaimin İsmail efendi cenuben Ç rumlu Çırpıntı oğlu Hüseyin i mahdut üç dönüm miktarında v kırk altı karıktan ibaret olu 17 - 6 - 933 çe müsadif cumarte günü saat onbeşte ihalesi yapıla cağı ve yapılan artırma neticesi de verilen pey kıymeti muhamme nenin yüzde yetmiş beşir i bulmad takdirde son verilen pey ba kalmak şartile 15 gün müddet tekrar ikinci artırmaya çıkarıl 2 - 7 - 933 çe müsadif pazar gü saat onbeşte ihalesi yapılaca ve bu baptaki satış şartnamesin 1 - 6 - 933 tarihinden itibare herkese açık bulundurulacağı talip olanların kıymeti muhamme nenin yüzde yedi buçuğu nisbetin pey akçasile icra dairesine mu racaatları ve bu gayri menkul bir hak ve alâkası olanların ilân tarihinden itibaren yirmi gün içinde icra dairesine müracaatları ve aksi takdirde hakları tapu sicillince mukayyet olmadıkça paylaşmadan hare kalacakları ilân olunur.

Çorum Sulh hakimliğinden

Hacıdavut mahallesinde va canibi yemini uzun oğlu Faz zevcesi Azime ile Lütfiye ve mü terekleri hanesi Yesari şerbe kızı Nuriyenin hanesi yolu a kası Nuriyenin hanesi önü y ile mahdut fevkani bir tahta bir oda ve bir kilar, az b miktar havliyi şamil hane kı meti 200 liradır.

Tepecik mahallesinden Bo duğan oğlu Mustafa kerime Hatun vekili mahdumu Sabunc zade Hüseyin efendile mahalles de Mehmet çavuş ve müşterek leri arasında müşterek olup k bili kısmet olmadığından sat masına karar verilen yukarı hudut ve evsafı ve kıymeti yaz bir bab hane gazete ile ilân ta hinden itibaren bir ay müdde mevkii müzayedeye konmuştu Hitamı olan 18 - Haziran - 933 p zar günü kat'i ihalesi mülka ic kanununa tevfikan mahkeme k leminde icra edilecektir. Satış p şin ve bilumum masraf müşteri aittir. Artırma şartnamesi il tarihinden itibaren her gün herk se mahkeme kaleminde açık Gayrimenkule tahmin edilen ki meti doldurmazsa satış yır gün müddetle daha temdit edil cektir. Talip olanların mahke kalemine muracaatları ilân olunu

KURULUŞ TARİHİ : 1921

İDARE YERİ

Buğday pazarı yanında vilâyet matbaası

ÇORUM

— Çarşamba günleri çıkar vilâyet gazetesi —

YIL: 11 — No. 661

ÇARŞAMBA

24 - Mayıs - 1933

Nushası -3- kuruş

Millî iman

Adı münakaşa, musahebe, cevap ve müdafaa dahi olmıyan bir çeşit neşriyata dikkat ediyoruz. Bir vakıtlar şark cephesinde kumandanlık vazifesini yapmış olan Kâzım Karabekir aleyhine bir iddiada bulunmak; bir şeyler söylemek istiyor.... Bu iddia etmek, söylemek istediği nedir ?..

Kâzım Karabekir paşa, bir Türk kumandanına yakışacak surette vazıh ve sarih olamıyor. Askerî terbiyemizle taban tabana zıt olan şu vuzuhsuzluktan dolayı hayret içindeyim.

Kâzım Karabekir paşa, Türk kumandanlar hakkındaki yüksek mütalaalarımızın kendi şahsına teveccüh eden kısmını baltaladı. Türk ordusuna kumanda etmek şerefine mazhar olmuş olan zatı, şu halda görmek cidden hazindir. Başka bir Türk kumandanın bu derecede hazım olmaması milli gururumuzun istesine muracaat ve aksi takdirde

Kâzım Karabekir paşa ne demek istiyor ?. Bunu anlamak için ırmağımızla ağzını yoklamamız lâzımdır. Bu işi yaparsak anlarızki Kâzım karabekir paşa millî müdafaanın şereflerini cebine dolmak istiyor. güya Ulu Gaziyi ortada dirsek göstererek mücadeleye girmeğe mecbur etmiştir. Halbuki Halâskâr kendisidir. Can veren Türk milleti için biçilen kefeni kendisi parçalamış ve hazırlattığı kefeni bize kefen bezlerine giydirmiştir. Sanki Kâzım karabekir olmasaydı kurtuluş hayalini bile unuturduk. Karabekir olmasa kim bilir nasıl yurduk ...

Kâzım karabekir paşanın bu yoluna karşı Türk milletinin bir imanı vardır. Bu imanı propaganda kurmadı. Bu imanı kurcan değildir. Bu imanın şahsan müessiri yoktur. Bu iman Türkün « Gazi Mustafa kemal » adıdır ve bu millet bu imana; görerek, bilerek, içinde bulunup görerek ermiştir. Bize kendisini daha iyi, daha yakından ancak şimdi anlatan kâzım karabekir paşa, bu millî imana istediği kadar şirk koşmağa çalışsın !.. Mustafa kemet dinindeki bir adamı tapıya taptırmak, Musaya çevirmek, Davuda döndürmek, ateşe yıldırıma, denize, güzele sabbüt ettirmek mümkün olacak. Fakat « Mustafa Kemal »

imanı taşıyan hiç bir Türkü başka bir iman ve itikada imale etmek mümkün ve kabil olmaz. Türk milleti :

— Ben yaptım
Diyenle
— Siz yaptınız...

Diyen arasındaki farkı çoktan öğrenmiş bulunuyor. Bu öğreniş doğrudan doğruya görüşe, anlayışa istinat eder.

Görerek, anlıyarak, bilerek, ezberliyerek edinilen bu millî iman, her tecavüzü defedecek kadar kuvvetlidir. Her kâfir bu iman karşısında tövbe etmeğe mecbur kalır. Görülerek bilinen ve bilinerek iman edilen hakikat, şimdi Kâzım karabekir paşayı ayıplıyor. Bu ayıplama, millî imanın Kâzım karabekir paşaya tevcih ettiği ceza olsun ve Kâzım karabekir paşa çapık tövbe etsin.

Müfide Muzaffer

Valimiz

Arif Hikmet Beyfendi Cuma günü şehrimizde bulunacaklar

Aksaray valiliğinden Çorum valiliğine tayin buyurulmuş olan Arif Hikmet Beyfendi bir kaç günden beri Ankara'da bulunuyorlardı.

Alınan haberlere göre Vali beyfendi Perşembe günü Ankaradan hareket edecekler ve o gün saat 17,40 da gelen trenden Yerköy istasyonuna çıkacaklardır.

Vali Beyfendinin o günün gecesini Yozgatta geçirip geçirmiyecekleri ve yollarına devam ederek o gün akşamdan sonra Çoruma gelip gelmiyecekleri malum değildir. Yalnız kuvvetle tahmin olunduğuna göre geceyi Yozgatta geçirecekler ve ertesi Cuma güuü şehrimizi teşrif buyuracaklardır.

Bu kuvvetli ihtimal nazarı dikkate alınarak Cuma günü için bir istikbal merasimi hazırlığına başlanmıştır.

Merasim 26 - 5 - 933 Cuma günü saat 10 da kışla caddesi üstünde ve kışla önüne tesadüf eden kısmın ilerisinde yapılacaktır.

Yeni Vilimizi halkımızın sevinçle karşılamağa hazırlandıkları görülmektedir.

Türkçe Anketi

Haftada bir kere çıkan gazetemiz bu yolda geri kalmamak için her hafta zarfında çıkmış olan listeleri bir araya toplıyacak ve toplu bir halda neşredecektir. Aşağıda görülen Arapça ve Farsça kelimeler onuncu haftanın listelerinden alınmıştır.

Öz Türkçe karşılığı bulunacak sözler :

— 60 —

1- Merak	8- Mertebe
2- Merasim	9- Murabaha
3- Merci	10- Müracaat
4- Merdut	11- Murahhas
5- Mezbaha	12- Murakabe
6- Merkez	13- Murat
7- Mersiye	

— 61 —

1- Tarziye	9- Tervic
2- Terakki	10- Terzil
3- Tereddüt	11- Tasallut
4- Tereffu	12- Tescil
5- Terennüm	13- Teselli
6- Teressüp	14- Teselsül
7- Terkip	15- Teshir
8- Tersim	16- Teslim

— 62 —

1- Hamiyet	7- Havale
2- Hami	8- Havsala
3- Haram	9- Havuz (— havz)
4- Hava	10- Hayat
5- Havai	11- Hayvan
6- Havadis	

— 63 —

1- İsabet	8- İşaa
2- İskân	9- İşaret
3- İsnat	10- İşgal
4- İsrar	11- İtaat
5- İstilah	12- İtminan
6- İsturap	13- İtirat
7- Istırar	

— 64 —

1- merhem	8- mesire
2- mesafe	9- meşguliyet
3 - mesaha	10 - meşrep
4 - meslek	11 - meşru
5 - meskenet	12 - meşrahat
6 - meskûn	13 - meziyet
7 - mes'uliyet	

— 65 —

1 - tanzim	8 - tenakus
2 - tavsif	9 - tenasül
3 - tavsiye	10 - tenazur
4 - tavzih	11 - tenezzül
5 - temellük	12 - tenkit
6 - temelluk	13 - tenkihat
7 - temkin	14 - tenkil

Okurlarımız yukarıda gördükleri kelimelerin Türkçe karşılıklarını bulup nerede ne suretle kullanıldığını da belli ederek (bir kaç manaya gelirse herbirisi için ayrı karşılık bulunup gösterilmelidir) bize yazsınlar. Ankara'da Türk Dili Tetkik cemiyeti umumi merkezine de göndersinler. Gazetemiz gelen karşılıkları gönderenlerin isimlerile yazacaktır.

Gazi

Geç kalmış olanlar da bu gün bilmelidir ki
Gazinin ufuklardan uzanmış elidir ki
Toprakları tarih ile coğrafyaya soktu;
Bir günkü vatandır deneck bir köşe yoktu!.

Gitmişti vatan... Gördüğümüz: dağdı, denizdi;
Yer natıkasız, koskoca gök nasiyesizdi.

Göklerden o el inmemiş olsaydı, muhakkak,
Fecrin gece göz nuru döküp ördüğü bayrak,
Ayyıldızı göksünde kararmıştıda bezdi,
Bin fırtına kopsaydı temevvüç edemezdi.

Geç kalmış olan varsa, evet bilmelidir ki:
Gazinin ufuklardan uzanmış elidir ki
Toptan verilen şeyleri bir bir geri aldı;
Türkün koca tarihi bu gün yoksa masaldı!.

Mitat Cemal

Ağ tırtılları

Elma (ağ) tırtılı ve zararları ve bu haşere ile yapılacak mücadele

Vilâyetimizin hemen her tarafında ve her sene meyvalı ağaçlarda ve bilhassa elmalarda ağ tırtılı görülmektedir. Bu haşerenin fen dilince adı (Hiponomeuta malinella) olup halk arasında meyva tırtılı diye tanılmaktadır. Bu tırtıl, hayati istihalelerini, kendi tarafından ördüğü ağ içerisinde geçirdiği için bu tırtıla « ağ tırtılı » demek daha doğru olur.

Beş sene içerisinde elde ettiğimiz tecrübelere göre Çorum muhitinde ağ tırtılı, Nisanın yirmisinden Mayısın otuzuna kadar ağları içerisinde canlanmaya başlar. Henüz körpe olan bu tırtıllar, on gün kadar ağlarında yavaş yavaş harekete geçerler. On beş gün zarfında havanın sıcak bir gününde toplu bir halde ağlarından çıkarak ağacın dallarına yayılırlar ve artık taze yaprakları da yemeğe koyulurlar.

Yaprakları yemek ve çabuk temessül etmek suretile günbegün büyüyen bu tırtıllar, Haziran nihayetlerine doğru 3 - 5 santim uzunluğunda olurlar. Tırtıllar bu uzunlukta büyüdülermi, ağacın üst dallarına doğru göç ederler ve senelik dalların yaprakları arasında sıkışarak ipek böceği gibi bir ağ ve bu ağ içerisinde ince uzun bir koza yaparak « Kirizalit » haline geçerler. 20 - 25 gün sonra kelebek olur ve kozayı delerek dışarı çıkarlar. Kelebeklerin kanadı beyaz 6 - 7 milimetre uzunluğunda, ön taraflarında siyah noktaları bulunur. Erkek ve dişi kelebekler havada çiftleşirler, Temmuz nihayetlerinde dişiler, ince filizlerle domurcukların kenarlarına yumurtlar ve yumurtalarını ağızlarından çıkardıkları ince bir zarla örterler. İki hafta sonra bu yumurtalar açılır ve sürfeler meydana gelirse de artık güz mevsimi olup havalar serinlediğinden uyuşuk bir vaziyette kışı geçirirler. Yazın aynı aylarda tekrar canlanmaya ve zarara başlarlar.

Ağ tırtılı yaprak yemek suretile geçindiğinden ağacı yapraksız bırakıyor demektir. Halbu ki ağacın yaprağı ciğeri yerindedir. Yapraksız ağaç teneffüs edemez. Nefes alamıyan ağaçlar da er geç kurur, kuruyan ağaçtan tabiatile hiç bir suretle istifade edilemez. Ancak odun yerine yakılabilir .

Meyva ağacının hayatı ve ağaçtan edilecek istifadeler göz önünde bulundurulacak olursa; bu tırtılların yaptığı zararlara mutlaka karşı koymak lâzımgeldiği kendiliğinden anlaşılır.

Zararın önüne geçmek için de bu zararlı haşereleri öldürmek gerektir. Tırtılların öldürülmesinde çeşitli ilâçlar kullanılmakta ise de, son zamanlarda Alman fabrikalarında hazırlanan ve çok iyi tesirleri görülen [Üranya yeşili] namındaki müstahzer, zehirli bir ilâç kullanılmaktadır.

Bu ilâç hamızî olduğundan yalnız başına kullanılmaz, çunki ağacın yapraklarını yakar. Bunun önünü almak için hazırlanacak mahlûle sönmemiş kireç de katılır.

Tırtılları öldürmek için üranya yeşili ile zehirli mahlûl şu suretle hazırlanır :

Tertip : 1

Su (100) Kilo
Üranya yeşili azamî (150) gram
Sönmemiş kireç (750) »

Tertip : 2 (Daha ameli şekil)

Su: Bir teneke ağz dolusu
Üranya yeşili: orta büyüklükte bir tahta kaşıkla silme
Sönmemiş kireç (acı kireç) aynı kaşıkla beş kaşık

İzahat :

İlk önce ufak bir kaba konulan bir miktar suyun içerisinde üranya yeşili ezilerek koyu bir mahlûl yapılır. İkinci bir kaba da üranyanın beş misli kireç konarak su ile bir kireç kaymağı hazırlanır. Bu işten sonra koyu üranya mahlûlu fuçu veya tenekedeki suya dökülür ve karıştırılır ve peşinden kireç kaymağı da katılır. Eyice karıştırılarak Pülverizatör denilen püskürkeçlere konarak ağacın yaprak ve dallarına püskürtülür.

Arkasına püskürkeci alan amelenin arada sırada mutlaka sırtını sallamak suretile püskürkeçteki mahlûlu karıştırması lâzımdır. Yoksa, bu ilâç suda kolay kolay erimediğinden tortu yapar ve püskürkecin kafa musluğundan ilâçsız, berrak su çıkar ki istenilen maksadı temin etmez. Üranya yeşili mahlûlu ile zehirlenen yaprakları yiyen tırtıllar bir iki saat içerisinde ölürler. Üranya yeşili zehirli bir ilâç olduğundan kullanırken, ağzı kapamak ve sigara bile içmemek ve kullandıktan sonra da elleri ve yüzü sabunla eyice yıkamak ve temizlemek lâzımdır.

Havalar yağmurlu giderse bu ilâcı aynı şekilde iki üç defa tekrarlamak daha faideli olur. Şahsî menfaatlerile beraber millî serveti de düşünerek bu haşerenin imhasile herkesin yakından alâkadar olması ve bilhassa bağ ve bahçe sahiplerinin birlik olarak çalışması şayanı arzudur.

. Ziraat memuru
Bedri

Bulunan karşılıklar

Gazetemizde çıkan sözlere karşılık bulmağa çalışan okurumızdan aşağıdaki karşılıklar gelmiştir. Olduğu gibi yazıyoruz

İstihsal	— *elde etmek*	*Suret*	— *eş*
İstiğna	— *çekinme*	*Tedenni*	— *aşağılamak, rilemek*
İstisna	— *ayırmak, çıkarmak*	*Tedrici*	— *azar azar, vaş yavaş*
İstişare	— *danışmak*	*Tercih*	— *üstün tutma*
Kayıt	— *bağlamak*	*Tertip*	— *dizilmek, yerine koyn*
Keyfi	— *kendi isteği*	*Tetkik*	— *araştırmak, celemek*
Kıvam	— *direk*	*Hall*	— *çözmek*
Kıyafet	— *kılık*	*Halim*	— *yumuşak*
Kıyas	— *benzetme*	*Hayır*	— *iyilik*
Kuvvet	— *güç*	*Hotbin*	— *ululanmak*
Mahsus	— *belli*	*Hulûs*	— *doğruluk*
Mahzen	— *yer altı*	*İstiklâl*	— *başlı başına*
Müzepzep	— *karışık, bozuk*	*İstimzaç*	— *yoklamak*
Nakil	— *taşımak*	*İstinkâf*	— *yüz çevirme çekinmek*
Nakit	— *akça*	*İz'an*	— *anlayış*
Nakış	— *süslemek, örmek*	*İzdiham*	— *çokluk sıkışı*
Nevheves	— *yeni dilek*		
Nezaret	— *bakmak*		
Nufuz	— *işlemek, öte geçmek*		
Sarfiyat	— *harcanılan*		
Sulp	— *katı*		
Sun'i	— *yapma*		

Çorum vaizlerinden
Ahmet Hulusi

Kaçak rakı

Pazartesi günü Berber Memişin dükkânında inhisarlar memurları tarafından bir kilo kaçak rakı tutulmuştur. Memiş polise verdiği ifadede bu kaçak rakıyı Azabahmet mahallesinden çolak Ahmetten aldığını söylediğinden usulü dairesinde arama yapılmak üzere çolak Ahmedin evine gidilmiş fakat burada polis mümaneatla karşılaşmıştır .

Bunun üzerine polis zorla vazifesini yapmağa başlayınca çolak Ahmet oda içinde tabancasile ateş edip kaçak rakıları da dökmüştür. Polis zorla girdiği odada kaçak rakıya ait kapları müsadere etmiş, tabanca bir tarafa atılmış olduğundan elde edememiştir.

Kaçakçılar hakkında icabeden kanunî muamele yapılmaktadır.

Ağaç çarptı

Osmancık kazası dahilinde Köse orman şirketinde çalışan ameleden Emrullaha ağaç çarparak öldürmüştür. Ümit ederiz ki şirket, kendi işinde çalışırken ölen bu amelesinin geride kalan kimsesiz ve muhtaç ailesine yardım eder.

Çorumda havalar

Haziran ayına yaklaşıldığı halde Çorumda henüz havalar ısınmamıştır. Sovuklar devamediyor.

Adliye Vekilliği

Ankara: 23 (A. A.) - Adliye killiğinden istifa eden Yusuf mal beyin yerine Saraç Şükrü bey tayin edilmiştir.

Tırtıl mücadelesi

Tırtılların ağaçlar üstünde varici faaliyetlerinin başlama simi geldiğinden ziraat dair bu haşere ile mücadeleye ba mıştır.

Kaza

Osmancık kazasının Aşağı köyünden Kadir, yaptırmakta duğu evin yıkılmasile enkaz da kalarak vefat etmiştir.

Faydalı yağmurlar

Bu hafta içinde Çorumda faydalı yağmurlar yağmıştır sene meyveler için bir afet te edilen kırağı da düşmemiş ve mevsimi geçmiştir. Yağan murlar her tarafa bol bol düş ve bu sene mahsulâtı arz için mutlak bir bereket olmu Çiftçi ve bahçeciler pek sevin tedirler.

Orman Müdürlüğü

Vilâyetimiz kadrosuna bir man müdürlüğü ilâvesi tak etmiş ve İçel vilayeti orman dürlüğü kadrosuyla vilâyet naklolunmuştur. Müdür ve m ları hazirandan sonra Ço geleceklerdir.

Konferans

Cümhuriyet ilkmektebi muallimlerinden Yusuf Bahri bey geçen hafta Halkevinde « Vazife ve mesuliyetlerimiz » mevzuu üstünde bir konferans vermiştir.

Yusuf bey bu konferansına gelenlere teşekkür ederek başlamış ve gençliği izah etmiştir. Yusuf beye göre genç, zihni zengin ve olgun ruhtur. Okuyup yazmak insanı içindeki yükten kurtarır. Genç kalmanın sırrı yemek rejimlerinde değildir. Dımağı inkişaf ettirici temrinler olan okumayı, yazmayı ihmal etmek fertleri kör ve sağır bir tecrübenin sahibi yapar. Gençlik nasıl yetiştirilmelidir süalini kendi kendine soran konferansçı cevap veriyor:

Bu yetiştirme, olgunlaştırma ve himaye işi vatanî vazifelerin millî borçların en önde gelenleridir. Bu vazife ve mükellefiyetlerin tatbik sahasında aldıkları şekle ve tarza göre doğuracakları maşerî ve ferdî hazları, mes'uliyetleri düşünürken kendi kendimizi ve başkalarını tatmin bahanesiyle iştirak ettiğimiz işin büyüklüğünü gözlerimizde küçültmekte hiç bir faide mutasavver değildir. Müşküllere karşı göğüs gere, gere gitmek sayin sonundaki mukadder zaferi mutlak olarak daha haklı kucaklamak demektir. Artık her Türkün kalbinde inaziden aksi sadalar hasıl etmek yerine müşkilât ile yüzyüze gelip onlara cesurane bakabilmek yolunu temin eylemek her uyanık yurt severin bir amentüsü olmalıdır .

Bundan sonra çocuğa nakli kelâm eden Yusuf bey şunları da söledi :

Çocuğun normal ve temam bir inkişafını temin etmek için hamil aylarının sonları esnasında daha cüz'i miktarda düşünülmüş olmalıdır.

Bu gün bizi asıl düşündüren vakıa ilk tahsille başlıyan lâyık terbiye ve tahsilin önüne çıkan setler ve engellerdir. Siyasî varlığımızı lâyikleştirme ve millileştirmemizden dolayı bilcümle devlet bürolarının ve müesselerinin de ayni esaslar dahilinde şekil ve renk başkalığı ile beraber ruh yeniliğine kavuşması tabiidir. Fakat bu gün mektep muhitinin çocuklarında taazzu etmiş görmek istediği ve bu yolda sarfı mesai ettiği millî ve lâyık ahlak itiyatlarını ailelerimizin takviyeye uğraştığını kim iddia edebilir.

Yusuf bey bundan sonra mekteplere geçerek bizim millî nümunelerimizin en birinci ve en iyi muhafızları resmî mekteplerdir dedi ve daha sonraları :

Yeter ki millî duygularını müşterek bir mihrakta tutuştumak üzre buraya kadar beni dinlemek zahmetini ihtiyarederek gelen vatandaşlarım yaşasınlar.

Deyip alkışlanarak konferansını bitirdi .

Kanun

Türkiye Afyon yetiştiriciler birliği hakkındaki 2061 numaralı kanunun 1 inci muvakkat maddesinin 3 üncü fıkrasının tadiline dair kanun

Kanun No : 2125
Kabul tarihi : 30 - 3 - 1933
Neşri tarihi : 4 - 4 - 1933

Madde 1 - Türkiye afyon yetiştiriciler birliği hakkındaki 2061 numaralı kanunun birinci muvakkat maddesinin 3 üncü fıkrasındaki 1 Nisan 1933 tarihi 1 Haziran 1933 olarak tadil edilmiştir.

Madde 2 - Bu kanun 1 Nisan 1933 tarihinden muteberdir.

Madde 3 - Bu kanun hükümlerini icraya Adliye, İktisat ve Ziraat Vekilleri memurdur.

Çorum Belediye Reisliğinden :

Belediye meclisi bu ayın 25 inci perşembe günü saat 16 da belediye dairesinde fevkalâde olarak toplanacak ve aşağıdaki işler hakkında görüşüp konuşarak kararlar verecektir .

1 - Belediye kanunun 77 inci maddesine tevfikan belediye heyetinden iki daimi aza intihabı .

2 - 933 senesine ait belediye vergi ve resimleri hususi tarifelerinin tanzimi .

3 - Hükmü 1933 tarihine kadar muteber olan belediye cezaları hakkındaki tenbihnamenin tetkik ve tasdiki .

4 - Mühim ve müstacel işlere dair meclise gelmiş olan evrakın müzakeresile bir karara bağlanması .

5 - Devairi resmiye ve belediyeye ait satış, inşaat, tamirat ve emsalı komsiyonlara belediye heyetinden lüzumu kadar aza intihabı. 6 - 933 senesi belediye bütçesinin tetkik ve müzakeresi.

Vilâyet hastanesi Baştababetinden

Nevi	asgari kilo	azami kilo
Birinci fabrika unundan mamul ekmek	7200	7800
Koyun eti	3600	4200
Halis inek sütü	5400	6000
İnek sade yağı	420	480
Şeker yerli malı sandık	900	1200
Tosya Pirinci	1020	1200
Kuru üzüm	120	180
Makarna	120	180
Şehriye	18	30
Sabun yerli	480	600
Patates	1200	1500
Kuru soğan	420	480
Tuz	240	270
Gaz yağı	1800	2100
Odun	180000	200000

Hastanenin 1 - 6 - 933 tarihinden ikinci Teşrin 933 gayesine hadar altı aylık ihtiyacı olan cins ve müfredatı balâda muharrer 15 kalem erzakı 15 - 5 - 933 tarihinden itibaren 20 gün müddetle münakasaya vazedilmiştir. Müddetlerin hitamında ihalei katiyeleri vilâyet encümeni daimi kaleminde icra edileceğinden şeraiti umumiye ve hususiyelerini öğrenmek arzu edenlerin Hastane Baştababetine muracaatları ilân olunur.

Çorum belediye reisliğinden

1 - Köse dağında belediyeye ait karlıkta mevcut kar ile Ulu mezarotu satılmak üzere açık müzayede usulile ve 20 gün müddetle müzayedeye konulmuştur. Verilen bedeller haddı lâyık görülürse 4 - 6 - 933 pazar günü saat 14 te belediye dairesinde kat'i ihaleleri yapılacaktır.

2 - Hacıyusuf ve Hacırecep mahallelerinde 192 lira bedeli keşifli 2400 metre murabbaı kaldırım tamiri 20 gün müddetle ve açık münakasa usulile münakasaya konulmuştur. İhalesi 4-6-933 pazar günü saat 14 te belediye dairesinde yapılacaktır. Müzayede ve münakasa kaimeleri belediye rüsumat idaresindedir. Taliplerin mezkûr daireye muracaatları ilân olunur.

İskilip Hukuk hakimliğinden :

Muytap mahallesinden Kaya ağzınlı oğlu Ali kızı Zeliha tarafından aleyhinde boşanma davası ikame olunan Ürgübün Orta hisar camii cedit mahallesinden Nebi oğlu Rizanın mahalli ikameti meçhul bulunmasından namına ilânen tebligat icrası karargir olan merkumun kabilel muhakeme tayin kılınan 18 - 6 - 933 pazar günü mahkemede hazır bulunmadığı surette hakkında gıyap muamelesi yapılarak muhakemeye devamolunacağı ilan olunur.

Nazarı Dikkate

Battal oğlu Mustafa efendinin namıma imzaya salahiyettar olmadığı ilân olunur.

Battal oğlu Fehmi

Çorum icra dairesinden :

Terzi İsmet ustaya borçlu Merzifonda fransızca muallimi Necip efendinin işbu borcundan dolayı uhtesinde kayitli bulunan Azabahmet mahallesinde kâin bir bap kavehanenin haczine karar verilerek satılığa çıkarılan mezkûr kahvehanenin sağı Hashas oğlu reji memuru Ahmet efendi ve müştekileri arkası sıvacı oğlu Süleyman kerimesi Şerife ve Ayşenin müfrez hanesi solu Sıvacı oğlu Süleyman önü Samsun caddesile mahdut 150 lira değerinde olmakla işbu kahve hanenin 24 - 6 - 933 tarihinde açık artırma suretile ihale edileceği ve yapılan artırma neticesinde verilen pey kıymeti muhammenenin yüzde yetmiş beşi bulmadığı takdirde onbeş gün müddetle ikinci artırmaya bırakılıp ve son peyde baki kalacaktır. ve talip olanların kıymeti muhammenenin yüzde yedi buçuk pey akçasiyle icra dairesine müracaatları ve bu baptaki satış şartnamesinin - - 933 tarihinden itibaren herkese açık bulundurulacağı ve işbu gayri menkulde bir hak ve alâkası olanların da ilân tarihinden itibaren icra dairesine muracaatları ilân olunur.

Nazarıdikkate

Umumi meclisin 932 - 933 senesindeki toplantısında verilen karara göre ilânların her satırından [10] kuruş ücret alınacaktır. Yalnız boşanma, nafaka davalarına ait ilânlar ile zayi evrak ve mühür için verilecek ilânların her satırından [5] kuruş alınacaktır.

Defter, makbuz vesair her türlü işleri meccanen tabbedilmekte olan daireler ve müesseseler Basdıracakları her hangi işin bir sene kifayet edecek miktarını birdafada yaptıracaklardır. Senesi içinde takrar istenilen ayni iş için tarifedeki basma ücretini tediye edeceklerdir.

Çorum Ziraat Bankasından

Çorum Ziraat bankasına ipotekli ikrazattan 5247 Nolu senetle borçlu Sarimbey kariyesinden Mulla Hüseyin oğlu Kadir M. Abbasın Sarimbey kariyesinde üç kıtada 40 dönüm tarlası.

Yine 5249 Nolu senetle borçlu Sarimbey kariyesinden Mulla Hüseyin oğlu Kadir M. Abbasın Sarimbey köyünde ve çay arası mevkiinde bir kıta 20 dönüm tarlası.

Yine 5206 Nolu senetle borçlu Serpin köyünden Hacı Hasan oğlu Mustafa M. Hasanın Serpin köyünde 4 kıtada 26 dönüm tarlası.

Yine 5252 Nolu senetle borçlu Sarimbey kariyesinden Hacı oğullarından Murtaza oğlu Ali ve kerimeleri Dudu, Reyhan, Hatice hanımların Sarimbey kariyesinde 10 kıtada 76 dönüm beşte dört hisse tarlası.

Yine 5977 Nolu senetle borçlu Tepecık mahallesinden Sabuncu oğlu Abdulhalim ağanın Yaydiğin ve Elemin mevkilerinde 4 kıtada 39 dönüm tarlası.

Yine 5297 Nolu senetle borçlu Sarimbey kariyesinden Şakir oğlu Süleyman zevcesi Hatice, oğlu İsmail ve kızları Satı ve Selverin Sarimbey köyünde beş kıtada 41 dönüm tarlası.

Yine 5331 Nolu senetle borçlu Şarkıyan mahallesinden Kaleli zade Abdullah efendinin Serpinde 10 kıta tarlası ve bir kıta bağı ve kasabada Fitne ve ilice mevkiinde iki kıta bağı.

Yine 5335 Nolu senetle borçlu Serpin köyünden Süleyman oğlu kerimesi Fatıma ve mahtumları Ali ve Enverin Serpin köyünde 15 dönüm müstekil ve 80 dönüm nısıf ceman 95 dönüm tarlası.

Yine 5368 No'u senetle borçlu Sarimbey kariyesinden Hamit oğlu Zeynal mahtumları Huseyin ve Abbasın Sarimbey kariyesinde 6 kıta da 45 dönüm tarlası.

Yine 5390 Nolu senetle borçlu Sarimbey kariyesinden Deveci namı diğeri Eyyup oğlu Ali evlâdı İbrahim, Sultan, Melek hanımların Sarimbey kariyesinde nısıf hisse tarlanın 480 hisse itibarile 420 hisse 20 dönüm tarlası.

Yine 5409 Nolu senetle borçlu Şarkıyan mahallesinden Gök göz oğlu Hasanın Çoraklık mevkiinde bir kıt'a bağı.

Yine 5414 Nolu senetle borçlu Çepni mahallesinden Anbar oğlu Nuri ve zevzesi Hatice hanımın Yaydiğin ve Karapürçek mevkilerinde beş kıt'a tarlası.

Yine 5499 Nolu senetle borçlu Serpin kariyesinden Musa Alemdar oğlu Ali ve Enverin Serpinde Karaağaç mevkiinde beş kıt'a 36 dönüm tarlası.

Yine 5518 Nolu senetle borçlu Kınık köyünden Kel Mahmut oğlu Emin ağanın Kınıkta beş kıt'ada 19 dönüm tarlası.

Yine 5549 Nolu senetle borçlu Sarimbey k. den Hacı oğlu Mustafa kerimesi Şerifenin Sarimbeyde 8 kıt'ada 72 dönüm nısıf hisse tarlası.

Yine 5553 Nolu senetle borçlu Sarimbey köylü Eyyüp oğlu Hasan kerimesi Haticenin Sarimbey köyünde 8 kıt'ada 117 dönüm dörtte bir hisse tarlası.

Yine 5560 Nolu senetle borçlu Azap ahmet mahallesinde Bayazıt oğlu Arif ağanın Ayarıkta 13 dönüm bağ ve çehriliği.

Yine 5576 Nolu senetle borçlu Tahran köyünden Mehmet kâya oğlu Mustafa ağanın Tahran köyünde 10 kıt'a 131 dönüm tarlası.

Yine 5587 Nolu senetle borçlu Gürcü köyünden Abdurrahman oğlu Ali ağanın Gürcü köyünde 3 kıt'ada 27 dönüm tarlası.

Tanzim kılınan müzayede kaymesinde hudut ve evsafı sairesi muharrer emvali gayri menkulelerin bir buçuk ay müddetle müzayedeye vazedilmiş olduğundan talip olanlar mevki ve hududunu öğrenmek ve daha fazla malumat almak için Ziraat Bankası Çorum şubesine müracaatları lüzumu ilân olunur.

Çorum İdarei Hususiye Müdürlüğünden

Mecidözünde ve Fiğani civarında bulunan kaplıcanın 933 senesi için 14 - 5 - 933 tarihinden itibaren 934 senesi Mayıs gayesine kadar olan icarı yirmi gün müddetle müzayedeye vazedilmiş olduğundan şeraiti müzayede mucibince icarına talip olanların vilâyet encümen kalemine ve mahalli muhasebei hususiyesine muracaatları ilân olunur.

Çorum Hapisane müdürlüğünden

Hapisanenin altı aylık asgarî 80000 azamî 120000 kilo ekmeği yirmi gün müddetle münakasaya konmuştur. Talip olanların yüzde yedi buçuk kuruş teminat parasile birlikte 30 - 5 - 933 Salı günü saat 14 te Cümhuriyet Müddei umumiliğinde müteşekkil komisyonu mahsusuna müracaat eylemeleri ilân olunur.

Çorum Evkaf müdürlüğünden :

Aalaca kasabası civarındaki Hüseyin gazi çiftliğinde bulunan yetişmiş kavak ağacının elli adedi müzayedeye konularak 6 - 6 - 933 salı günü ihalesi kararlaştırılmış olduğundan taliplerin müdüriyetimize ve Alaca kaymakamlığına müracaatları ilân olunur.

Çorum Sulh hukuk Hakimliğinden

Çorumda uzun torun oğullarından İsmail ile diğer verese arasındaki hanenin izalei şüyuu hakkındaki davanın icrakılınan muhakemesinde hissedarlardan ve Çorumun İsahalife mahallesinden Uzun torun oğullarından Emrullah oğlu Ahmedin mahalli ikameti meçhul bulunduğundan 12 - 6 - 933 tarih Pazartesi günü saat 14 te Çorum Sulh hukuk mahkemesinde bulunması ilân olunur.

Çorum icra dairesinden :

Gülüceksağır köyündenCennet oğlu Bekir ağaya 115 lira borçlu mezkûr köyden mütveffa cennet oğlu İbrahim torunları Halil ve Hacıya intikal ettirdiği gayri menkulün satılmasına karar verilen kariyeyi mezkûrde elmalı mevkiinde şarkan meşe garben yol cenuben Cennet oğlu Ahmet şimalen meşelik ile mahdut 15 dönüm miktarında bir kıt'a tarlaya 80 lira kıymet takdir edilmiştir. Mezkûr tarla 24-6-933 e müsadif cumartesi günü saat on beşte açık artırma suretile ihale edileceği ve yapılan artırma neticesinde verilen pey kıymeti muhammenenin yüzde yetmişbeşini bulmadığı takdirde onbeş gün müddetle ikinci artırmaya bırakılıp 9 - 7 - 933 çe müsadif Pazar günü saat onbeşte ihale edileceği ve birinci artırmada kıymeti muhammenenin yüzde yetmiş beşi bulmadığı takdirde son verilen pey baki kalmak şartile ikinci artırmaya bırakılacaktır. Ve bu baptaki satış şartnamesinin 9 - 6 - 933 tarihinden itibaren herkese açık bulunduracağı ve işbu gayri menkulde bir hak ve alakası olanların da ilân tarihinden itibaren yirmi gün içinde icra dairesine muracaatları ve aksi takdirde hakları tapu sicilinin mukayyet olmadıkça paylaşmadan hariç kalacakları ilân olunur..

Mecidözü Ziraat Bankasından

Mecidözü ziraat bankasından i tikraz ettigi parayı ödemiyen Hisakavak köyünden teryaki oğullarından Mehmet avuş oğlu Süleyman çavuşun çayır özü mevkiinde şarkan kör Mustafa oğlu Mehmet garben hoçük oğlu mustafa tarlası cenuben Abdullah ef. şimalen Abdullah ef: zade Mehmet ef: tarlasiyle mahdut yirmi dönüm tarlası ve büket mevkiinde şarkan Hüseyin karısı Ayşe garben İbrahim hissesi cenuben tarlagöz oğlu Hüseyin şimalen yol ile mahdut yedi dönüm iki evlek tartası

Mecidözünün sarı dede mahallesinden Ömer kızı hafızenin kürmezarı mevkiinde şarkan hacı kadir garben Hüseyin ef.veresesi cenuben yol şimalen zeynal veresesiyle mahdut altı dönüm tarlası ve dökme tepe mevkiinde şarkan garben aptal oglu veresesi cenuben köfter oglu Memet çavuş şimalen Mustafa çavuş ile mahdut on dönüm tarlası

Camikebir mhallesindan dan başoglu ömerin Tasma mevkiindeşarkan sarı kadı zade Nuri ef. garben mülazım oglu Mustafa kızı Emine şimalen Ali ef. cenuben çay ile mahdut tarlası bir buçuk müddetle açık artırmaya ve onbeşgün sonrada son ihalesi apılmak üzere satlığa çıkarılmıştır. Taliplerin tenzilat akcasiyle Mcidözü ziraat bankasına muracaatları ilân olunur.

İlân ve Abone

Matbaa ve gazete işleri için Müdürlüğe, yazı işleri için Muharrirliğe müracaat edilir.

GAZETENİN SENELİĞİ

Çorum için 175 kuruş
Köyler « 150 «
Dışarı « 200 «

İlânın satırı - 10 - kuruş
Günü geçen gazete - 5 - «
Ayı « « - 25 - «

Matbaamız hertürlü tabiye işlerini ucuz ve beğenilecek bir halda yapar.

Çorum Vilâyet Matbaası

KURULUŞ TARİHİ : 1921

İDARE YERİ

Buğday pazarı yanında vilâyet matbaası

ÇORUM

— Çarşamba günleri çıkar vilâyet gazetesi —

YIL: 11 — No. 662

ÇARŞAMBA

31 - Mayıs - 1933
Nushası -5- kuruş

Valimiz

Hikmet beyfendi Cuma günü ldiler ve merasimle karşılandılar

Çorum valliğine tayin buyurmuş olan Aksaray valisi rif Hikmet Beyfendinin Cuma ünü şehrimizi teşrif edeceklerini yazmıştık. Vali Beyfendi ikaları Seniha Hanımfendi ile raber 26 - 5 - 933 Cuma günü at 15,5 te geldiler ve kışla cadsi üstünde asker, jandarma, olis kıtalariyle halk ve memurlar tarafından karşılandılar.

***

Vali Beyfendiyi istikbal için orum'un halk ve memur sınıfını temsil eden bir heyet, Yerköy istasyonuna gitmişti. Bu heyet, Arif Hikmet Beyfendiyle anımfendiyi trenden inerlerken arşılamış ve istasyon bahçesinde bir müddet istirahat edildikten sonra otomobillerle Yozgün sonrada son ihalesi apılmak hareket edilmiştir. Valizi Yozgat halkı ile memurda karşılamış ve vaki olan üzerine Vali Beyfendi o geyi, Yozgat Belediyesinin mifiri olarak Yozgat'ta geçirmişrdir.

Yozgat muallimler birliğinde reflerine tertip olunan ziyafet müsamereye iştirak ederek tesi gün hareket etmişlerdir.

Vilâyetimizin Alaca kazasında reflerine bir öğle ziyafeti terolunmuş, sonra Alacadan da amimî tezahürat arasında ayrırak saat 15,5 te Çoruma geçmiştir. İstikbal merasimine ahsis olunan kışla önünde, başyan şiddetli yağmura rağmen, omobillerinden inerek halkı, keri ve memurları selâmlamış ve bir müddet kışlada istiahat buyurduktan sonra, vilâet konağına gelmişlerdir.

***

rif Hikmet beyfendi 1296 Rumî nesinde İstanbulda doğmuş ve rülfünun hukuk fakültesinden etişmiştir.

İşittiğimize göre şimdiye kadar ulundukları vilâyetlerde kendini sevgi ile andıracak bir çok ydalı eserler meydana getirişler, inzibatî işlere, yol ve arif faaliyetine bilhassa dikkat mişler ve halkın yüksek teveccühlerini toplamışlardır.

Kendilerinden vilâyetimizin de ifade eyliyeceğini şüpesiz adederek saygı ile selâmlar ve geldiniz, deriz.

İlk iş

Vali A. Hikmet beyfendi bir beyanname neşrettiler

Cumartesi günü dairelerini teşrif buyuran Vali Hikmet beyfendi ilk iş olarak bir beyanname yazıp kazalara, devaire ve muhtarlara tebliğini emrettiler. Çok şayanı dikkat ve ehemmiyetli olan bu beyanname yi aynen iktibas ediyoruz.



Vali Arif Hikmet beyfendi

***

Çorum vilâyeti vazifesini ifaya başladım.

Halk tarafından, halk için Hükumet icra eden genç Cümhuriyetimizin şiarı :

A - Teşkilâtı esasiyenin de emrettiği üzre kanunun velâyeti ammesini hiç bir sınıf ve zümre fark ve imtiyazı tanımaksızın türk vatandaşlarına seyyanen teşmil etmektir.

B - Devletin umumî işlerini asrın gidişlerine uygun surette düzeltmektir.

C - Halkın huzur ve sükûnunu ve iktisaden yükselmesini kâfil tedbirler almak ve yapmaktır.

D - Büyük müncimizin açtığı yenilenme ve yükselme yolunda görülecek her türlü müşkülleri ve manileri kaldırmaktır.

Velhasıl Türk vatanını; Türk vatandaşları için refah ve saadet yuvası haline getirmektir.

Bu esaslarda toplanan işlerin başarılması için çok feyizli ve hayırlı kararlar alınmıştır.

Deruhte ettiğim ağır vazifeyi yaparken her vakıt takip edeceğim bu umdelerin, beraber çalışacağımız kıymetli arkadaşlarım tarafından da göz önünde tutulması ve hükûmet hizmetinden maksat; halkın istirahatını temine gayret olduğunun unutulmaması lâzımdır.

Vilâyetler idaresi kanununun Vilâyet Makamına verdiği salâhiyet ve muaddel 17 inci maddesinin tahmil ettiği mesuliyete müstenit olan işbu tebliğin her işteki memurlara temamiyle anlatılması icabeder.

Ammenin işlerine ait mutalâat ve mülâhazatın kâmil bir vuzuh ve samimî bir serbestî ile bildirilmesini rica ederim

Yüksek Devletimizin şerefli hizmetini derin bir duygu ve içten bir istekle candan çalışarak görmek, yapmak hepimizin namus borcudur efendim.

Çorum valisi

Arif

Yeni hatlar

Halkı ve Ulu Gaziyi pek sevindirdi

Ankara: 29 (A.A.) Reisicümhur Hz. leri Erzurum - Sivas ve Filyos- Ereyli demiryollarının yapılmasının kararlaşmasından ötürü yolun uğrağındaki yerler halkının Belediye ve Fırka Reisleri vasıtasiyle Cümhuriyet hükumeti ve kendileri hakkında bildirdikleri güzel duygulara teşekkürle sevinçlerine iştirak ettiklerinin iletilmesini emir buyurmuşlardır.

Büyük Millet Meclisinde

Ankara: 29 (A.A.) B. M. Meclisinin bu günkü toplantısında Türkiye sahillerinde muntazam posta seferleri işini Devlet inhisarına alan kanun kabul olunmuştur. İnhisar deniz yolları işletme Md. tarafından işletilecektir. Halen posta seferler yapan Türk armatörlerinin bu müdürüyetle çalışmaya hakları olduğu gibi kanunun meriyete girdiği tarihiten üç sene sonra asgari bir milyon lira tediye edilmiş sermaye ile teşekküledecek Türk anonim şirketleri de bu müessese ile birlikte çalışabileceklerdir. Tapu tahririne dair kanunun 474 inci maddesi tadil olunmuştur. Tapu tahririne esas olan beyanname ve diğer bütün vesikalar veraset senetlerinin ve heyetin vereceği kararlara ait ilâmlardan harç, kaydiye ve damga resmi alınmıyacak yalnız bir defaya mahsas olmak üzere binde bir resim alınacaktır. Bu resim de vergi ile birlikte müsavi taksitlerde alınacaktır. Evvelce tahrir edilmiyen tahrir resimleri de bu nisbete tabidir.

Hükûmetimizle İtalya arasındaki bitaraflık uzlaşma ve Adlî tesviye muahedesinin temdidine ait kanun kabul olunmuştur.

Mekteplileri Tayyaresi

İzmir: 29 (A.A.) İzmir mekteplilerinin harçlıklariyle satın aldıkları Tayyarenin ad konma şenliği iki Haziranda yepılacaktır. Şenliğin proğramı hazırlanmıştır. Tayyarenin adı « İzmir mekteplileri tayyaresi » olacaktır. İlk ve orta ve lise talebelerinden iki bin kişilik bir gurup başlarında muallimleri olduğu halda iki Haziran sabahı hususî trenle Gaziemir tayyare meydanına giderek merasimde hazır bulunacaktır.

Bizde Çocuk Terbiyesi

Komşumun sevimli ve çok zeki bir çocuğu var. İyi terbiye edilirse münbit bir tarla gibi mahsul vereceği belli olan bu zekâ, yavrucağız için daima bir baş belâsıdır. Nezeman çocukluğunun verdiği bir sevinçle taşkınlık gösterse, derhal annesi çıkışır :

— Adam olmıya hiç niyetin yok mu ?

Böyle geldin, böyle mi gideceksin ?

Yavrucuk, bu sözleri işitmiye okadar çok alışmıştır ki .. Şimdi duyar, şimdi unutur. İki dakka geçmez, küçüğün mini mini aklından başka bir hava eser. Bu sefer eline geçirdiği bir kalemle duvarları çizmiye başlar. Vay senmisin duvarları karalıyan? Bu dafa da babası çıkışır :

— Sende adam olacak surat yok ki ..

Bırak şu kalemi elinden ..

Çocuk korkunun verdiği bir itaatle kalemi elinden atar, fakat bu bırakışta :

— Ah, azıcık daha yazsaydım ... arzusu, en taşkın bir halde göze çarpmaktadır. Çocuk, bu arzuyu kimbilir, daha nekadar duyacak ve kimbilir bu arzunun sevkitabiisiyle daha kaç duvarı karalıyacaktır ? Çünkü ona, duvarların kirletilmesinin fenalığı hiç söylenmemiştir. Çünkü ona bir sayfa kâğıt verilerek, yazı yazılacak yerin duvar olmayıp işte şu kâğıt parçası olduğu öğretilmemiştir. O, yalnız, « Adam olmıyacağını » ezber edip durmuştur. İşte bizim çocuklarımızın manevî kuvvetlerini ta küçükten öldüren hep bu haldir. Bu yanlış hareket, hemen hemen hepimizde – malûl bir zehniyet halinde – görülmektedir. Yolumuzun üzerinde hepimiz, çocuklarına :

— Adam olacak çocuk her halinden bellidir, sende o kılık var mı ? .. diye haykıran bir çok büyüklere rasgeliriz. Böyle, adam olmıyacağı kanaatini verdiğimiz çocukların nasıl mahvolup gittiklerine dikkat etmiye lüzum görmeyiz. Halbuki, adam olmıyacağını söylediğimiz çocuk kimdir? Onun yarınını, istikbalini tanıyor muyuz ? Biliyormuyuz ki adam olmak kabiliyetinden mahrum bırakmak istediğimiz bu çocuk yarının bir dâhisi değildir. Çocuklarımızın kabiliyetlerini ve kuvvetlerini yalnız böyle mi öldürürüz ? Bunun için, bizde aranmadan göze çarpan bir takım usuller vardır :

— Sen onu yapamazsın ..

— Sen kendi kendine gidemezsin ..

— Ona senin aklın ermez.

— Hadi oradan, sersem ...

İşte çocuklarımızı doğru yola sevk için hiç düşünmeden söyleyiverdiklerimizden bazı nümüneler..

Bunları işite işite yapamamak, kendi kendine yapamamak zihniyetini dallı budaklı bir halde kafasına yerleştiren çocuktan hayır gelir mi ? ..

Kendi kendimize soralım :

— Lider kime denir ?

Lider sevk ve idare kudretini taşıyan adam demektir.

Bir çoklarımız ufak bir müşkil karşısında kalınca, elimizi başımıza dayar kalırız; hattı hareketimizi çizecek bir kimse zuhur etmedikçe o müşkülden kurtulmamıza imkân yoktur. İşte böyle insanlar için hayatın muvaffakiyet anahtarları daima meçhul kalır. Bu türlü insanlar, hayatın en hasis tarafile karşı karşıya durmaktan kurtulamazlar.

Amerikan ruhiyatçılarından meşhur Hanry Eduord Tralle in 1925 te intişareden şaheserinde tesadüf ettiğim güzel bir şiirden bazı mısraları aynen tercüme ediyorum :

« Bana söyleyiniz, dünyayı altüst eden dâhilerin membaı neresidir. Onlar bulutlardan değil, insan kalabalıkları arasından çıkarlar..

Söyleyiniz bana, hangi sihirli temas ruhlarını uyandırarak onlara bu değerli hedefi gösteriyor? Bir annenin makul sözleri, makul sevgisi ..

Bana söyleyiniz, hangi nurdan el onların kandilini bu kuvvetli gazlarla doldurup ateşlemiştir ? Müdrik bir muallimin eli ... »

Büyük ruhiyat âliminin bu bir kaç mısrağında hayatın çok büyük hakikatleri gizlidir.

Evet, dâhiler elbette bulutlardan, göklerden değil; insan kalabalıklarından gelirler. İnsan kalabalıkları denince akla gelen herhangi bir zamanda herhangi bir ev, bir yer, olmalıdır. Hiç şüpe yoktur ki gelecek neslin dâhileri bizim çok yakınımızda, belki de yanıbaşımızda yaşamaktadırlar. Ancak onları görebilen gözlerimiz olmalıdır.

Talii yaradılışta olan her insanın varlığında her hangi bir dehanın temellerini bulmak muhakkaktır. Fakat, bu temel çok gizli bir sır gibi yaşar.

Dehanın bu gizli sırrını keşfedebilmek için araştıracağımız yerler ev ve mekteptir. Her liderin çocukluk hayatında anne veya babasının büyük tesirleri görülür. Thomas Edison, altı yaşında mektebe gönderilmişti; sınıfının daima dümenciliğini muhafaza ediyordu. Üç ay sonra muallimi bir tezkere ile onu eve gönderdi. Bu kâğıtta aynen şu kelimeler yazılı idi.

« Mektebe gelemiyecek kadar sersem olan bu akılsız oğlanı evde oturtunuz. » Edisonun annesi kendikendine düşündü :

— Benim oğlum akılsız ve sersem değildir. Her halde muallimi onu anlıyamamış olsa gerek ..

Çocuğumu kendim okutacağım ve bütün dünyaya öğreteceğim ki benim oğlumun da kâfi derecede aklı vardır.

Bundan sonra sekiz sene süren bir zaman içinde annesi büyük ve değerli bir sevgi, canlı bir şefkat ve kuvvetli bir zekâ ile oğlunu okuttu. Bu gayretin neticesinde küçük Edison seve, seve anlıya, anlıya okumayı bilen ve kendikendine düşünmeyi öğrenen bir çocuk oldu.

Müdrik bir annenin makul sevgisi, çocuk üzerinde ne kadar mühimdir ?. Bu tarihî hakikat bunu çok güzel öğretebilir. Eğer Edisonun annesi :

— Ben seni fedakârlıkla mektebe gönderiyorum, sen çalışmıyorsun. Adam olmıya istidadın yok.. Deseydi düşününüz beşeriyet bugün nelerden mahrum kalmış bulunacaktı !

Şimalin en büyük askeri, Robert E. Lee, bu askerî dehası muharip babasına değil, müşfik annesine medyun olduğunu söyler.

Tercümei halini muhtevi bir kitapta da babasının Hindular çarpıştığı zamanlarda annesinin dizi dibine otürarak tarihî hikayeleri, kahramanlık menkibelerini nasıl büyük bir alâka ile dinlediği yazılıdır.

İşte Edisonun, işte Robert ruhlarındaki dehayı uyandıran sihirli bir temas değil, müşfik ve makul olan anne sevgisidir.

Çocuk ruhu üzerinde bir muallim çok ehemmiyetli rol alır. Bu şeriyete çok kıymetli kitaplar veren Henry Edvard Tralle de yazar bilmek kudretini muallimine verdiği cesarete borçlu olduğunu itiraf eder. Anneler, yavrularının üzerinde birer güneş tesiri yapan anneler bize nümune olsun.

Çocuklarımızı karanlıklara kapamaktan çekinelim.

Müfide Muzaffer

Altı vilâyet lağvedildi

Bunlar Cebelibereket, İçel, Artvin Aksaray, Hakâri, Şebinkarahisar dır

Bazı vilâyetlerin lâğvi ve bazılarının birleştirilmesi hakkındaki lâyiha kanun halini almıştır. Bu kanuna göre :

İçel ve Mersin vilâyetleri birleştirilmiştir. Bu suretle teşekküleden vilâyetin ismi İçel'dir ve vilâyet merkezi Mersin'dir. Silifke kaza merkezidir.

Artvin ve Rize vilâyetleri birleştirilmiş ismi Coruk vilâyeti olmuştur. Artvin kaza merkezi halına getirilmiş ve Yusufeli kazası köyleriyle beraber Erzurum vilâyetine bağlanmıştır.

Aksaray vilâyeti lağvedilmiştir. Aksaray ve arapsun kaza olarak Niğde vilâyetine, şerefli (Koçhisar) kazası Ankara vilâyetine verilmiştir. Niğdenin Ü... güp kazası Kayseriye geçirilmiş...

Hakâri vilâyeti lâğvedilmiş H... kâri ile Geven kazaları Van ... lâyetine, Beytişebap kazası S... vilâvetine verilmiştir.

Cebelibereket vilâyeti lâğved... miştir. Osmaniye, Bahçe, Dö... yol, Ceyhan kazaları Adana... İslâhiye kazası Gaziantebe geç... rilmiştir. Teşekkül eden vilây... tin ismi Seyhan olmuştur ... Seyhan vilâyetinin merkezi Ada... şehridir.

Şebinkarahisar vilâyeti lâğv... dilmiş Şebinkarahisar kaza olar... Gireson vilâyetine, Suşehri, k... yulhisar kazaları Sivas vilâyeti... Mesudiye kazası da Ordu vil... yetine verilmiştir.

Tedansan

Askerî mahfilde tertip edilen çay pek samimî oldu

Valimiz Arif Hikmet beyfendi ile refikaları Seniha Arif hanımfendi şereflerine zabitan tarafından askerî mahfilde tertip edilen çaylı dans pek samimî bir hava içinde geçti.

Kumandan Selâhattin beyfendi misafirleriyle ayrı, ayrı meşgul oluyor ve yüksek nezaketleriyle ruhlara ayrı bir memnuniyet iksiri serpiyordu.

Saat 4,30 da vali beyfendi ile refikaları hanımfendi de mahfil salonunu teşrif buyurdular. Davetliler ve davet edenler refikaları hanımfendilerle gelmiş oldukları dan bu çay, aynı zamanda p... nezih bir aile toplantısı halini aldı.

Davetlilere çay, pasta, büsküv... bal ve tere yağları ikramedil... Dans neş'e içinde geçti. Kem... ve piyanoda güzel parçalar di... lenerek saat 20 de çaya nihay... verildi.

Türkçe Anketi

Haftada bir kere çıkan gazetemiz bu yolda geri kalmamak için her hafta zarfında çıkmış olan listeleri bir araya toplıyacak ve toplu bir halda neşredecektir. Aşağıda görülen Arapça ve Farsça kelimeler on birinci haftanın listelerinden alınmıştır.

Öz Türkçe karşılığı bulunacak sözler :

— 66 —

1- *Haysiyet* 6- *Heykel*
2- *Heves* 7- *Hile*
3- *Heybet* 8- *Himmet*
4- *Heyecan* 9- *Hüner*
5- *Heyet* 10- *Hüviyet*

— 67 —

1- *İffa* 8- *İktisat*
2- *İkbal* 9- *İktiran*
3- *İklim* 10- *İktiza*
4- *İkram* 11- *İlân*
5- *İkramiye* 12- *İtibar*
6- *İkrar* 13- *İtidal*
7- *İktibas* 14- *İtizar*

— 68 —

1- *Maarif* 9- *Matbuat*
2- *Mabet* 10- *mazbata*
3- *Macun* 11- *mazbut*
4- *Maden* 12- *mazeret*
5- *Marifet* 13- *mazmun*
6- *Maruf* 14- *maznun*
7- *Maslahat* 15- *mazhariyet*
8- *Masuniyet*

— 69 —

1- *Tehalük* 7- *Tevazu*
2- *Tembih* 8- *Tevazün*
(= tenbih) 9- *Tevbih*
3- *Tevahhuş* 10- *Tevcih*
4- *Tensikat* 11- *Teveccüh*
5- *Tevali* 12- *Tevehhüm*
6- *Tevatür* 13- *Tevkil*

— 70 —

1- *İlga* 8- *İmkân*
2- *İlham* 9- *İmtihan*
3- *İltibas* 10- *İmtiyaz*
4- *İltifat* 11- *İmza*
5- *İltihak* 12- *İtina*
6- *İltimas* 13- *İtiraz*
7- *İltizam* 14- *İtiyat*

— 71 —

1- *Mağrur* 8- *maksat*
2- *Mahabet* 9- *maktu*
3- *Maharet* 10- *makul*
4- *Makale* 11- *mamur*
5- *Makam* 12- *mana*
6- *Makar* 13- *manzara*
7- *Makbul* 14- *masum*

— 72 —

1- *Taamül* 8- *tasmim*
2- *Taaruz* 9- *tasnif*
3- *Taciz* 10- *tavır*
4- *Tadil* 11- *tatbik*
5- *Tasarruf* 12- *tatmin*
6- *Tasavvur* 13- *tazammun*
7- *Tasdik* 14- *taziye*

— 73 —

1- *İcap* 6- *İhtimam*
2- *İcar* 7- *İman*
3- *İcat* 8- *İnsaf*
4- *İhanet* 9- *İnsan*
5- *İhmal* 10- *İzah*

Okurlarımız yukarıda gördükleri kelimelerin Türkçe karşılıklarını bulup nerede ne suretle kullanıldığını da belli ederek (bir kaç maya gelirse herbirisi için ayrı karşılık bulunup gösterilmelidir) bize yazsınlar. Ankara'da Türk Dili Tetkik cemiyeti umumî merkezine de göndersinler. Gazetemiz gelen karşılıkları gönderenlerin isimlerile yazacaktır.

Bulunan karşılıklar

Gazetemizde çıkan sözlere karşılık bulmağa çalışan okurlarımızdan aşağıdaki karşılıklar gelmiştir. Olduğu gibi yazıyoruz.

Mertebe — *basamak*
Müracaat — *baş vurmak*
Murakaba — *gözlemek*
Murat — *İstek*
Terakki — *İlerlemek*
Tereffu — *yükselmek*
Terkip — *biliştirmek*
Tenzil — *aşağılamak*
Tesallut — *satışmak*
Teselsül — *ulamak*
Hami — *koruyucu*
Havale — *ısmarlamak*
İsnat — *dayanmak*
İstirap — *acı*
Merhem — *em*
Mesaha — *ölçmek*
Meşrep — *huy, gidiş*
Temelluk — *yaltaklanmak*
Tenakus — *eksilmek*
Tenasül — *üremek*
Tenazür — *yönelmek*

Çorum vaizlerinden
Ahmet Hulusi

Yangın komisyonu

Vilâyet tarafındsn deftardar Naci beyin reisliği altında jandarma kumandanı ve Emniyet memuru beylerden mürekkep bir yangın komisyonu teşkil etmiştir.

Zelzele

26 - Mayıs - 933 Cuma günü akşamı gece yarısından sonra şehrimizde fasılalarla devam eyliyen üç zelzele hissolunmuştur. Sarsıntı Şark - Garp istikametinde ve bilhassa birisi şiddetli olmuştur. Şehrimizde hiç bir hasar yapmamıştır.

Yangın

Camiikebir mahallesinde Seydim zade Ahmet efendinin evinin samanlığından gece yarısı ateş çıkmış yetişen polis, jandarma ve Belediye itfaiyesi tarafından söndürülmüştür. Samanlık temamen yanmıştır. Ateşin geçtiği diğer evler kurtarılmıştır. Yangın sebebi olarak samanlık tarafında bir gün evvel ekmek pişirilmiş olması gösteriliyor.

Yangın, vaktında yetişilmemiş olsaydı çok ehemmiyetli zararlar verecek halda idi.

Yağmur

Bu hafta içinde de Çorum ve havalisinde fasılalı, faydalı yağmurlar yağdı. Tarla ve bahçelerin bundan çok istifade ettiği tabiîdir.

Bina Vergisi Nizamnamesi

Kararname No: 13638

658 Numaralı nushadan mabat

Köy halkı tarafından azanın intihabı için intihabın icra edileceği mahal ve gün ve saat ihtiyar meclisi içtima mahallinin kapısına ve halkın toplu olarak bulunduğu mahallere ilân yapıştırılmak suretile veya sair suretle ilân olunur. Köy halkından içtimada hazır bulunmayanlar reylerini iskat etmis sayılırlar.

Madde 13 - Komisyonlara intihap edilen aza ile yedek aza, şehir veya kasabalarda idare heyeti huzurunda; köylerde muhtar ve ihtiyar meclisi huzurunde aşağıda yazılı şekilde tahlif olunur:

(Komisyonda çalıştığım müddet zarfında tam manasile vicdan ve kanaatimin icabatına tâbi kalarak hiç bir sebep ve te'sir altında adalet ve istikametten ayrılmayacağıma, gerek devlet ve gerek ahali hukukunu seyyan bir surette koruyarak tahminlerde her hangi bir cihete temayül suretile vazifemi suiistimal etmiyeceğime namusum üzerine yemin ederim.)

Madde 14 - Her komisyon nezdinde bir ve icabına göre müteaddit kâtip bulunur. Kâtipler, komisyon reisinin inhası ve kaymakam veya valinin tasdikile tayin olunur. Kâktip tayininde maliye memurluğu etmiş olanlar tercih edilir.

Her nahiye, kaza veya vilâyet merkezinde komisyonların çalışmaları için müdür veya kaymakam veya vali tarafından hükûmet konağında bir veya müteaddit oda gösterilir.

Hükûmet konağında münasip oda olmadığı takdirde, bedeli icarı tahrir masrafından tediye edilmek üzere vali veya kaymakam veya müdür tarafından bir bina isticaredilir.

Köylerde çalışacak komisyonlar için de, köy ihtiyar meclisleri tarafından komisyonlara oda tefrik edilmesi vali veya kaymakam veya müdür tarafından temin olunur.

Tahrir komliyebaşları faaliyet daslakırno günden itibaren bir zabıt defteri tutmağa ve her günki iştigallerini bu defterde göstermeğe mecburdurlar. Bu defter münderecatı hergün komisyon reisleri tarafından imza edilir.

Sonu var

Açık teşekkür

Geçen cuma gecesi evimiz harimindeki samanlıkta çıkan yangını bizimle komşularımızın evlerine sarmaksızın bastırmak hususunda büyük yararlığı görülen ve bizzat Kumandan bey tarafından celbedilen Alay itfaiye bölüğünün candan çalışmalarından dolayı gerek Kumandan Salâhattin beyfendiye ve gerek bölüğün kahraman efradına, Polis ve Zabıta memurlarile teşkilâtına ve Belediye itfaiye gurubuna ve bunlara yardım eden muhterem hemşehrilerimize karşı minnet ve şükran duygularımın gazetenizle iblâğına vesatat buyrulmasını rica eyleriz.

Seydim oğlu Ahmet
Müteveffa Mehmet efendi oğulları
namına Hasan

Konferans

HALKEVİNDE

Haziranın 2 inci Cuma günü akşamı saat 20 de Doğum ve Çocuk bakımevi Baş hekimi Doktor Şemsettin Bey tarafından [Çocuk bakımı ve nüfustaki ehemmiyeti] adlı bir konferans verilecektir.

Çorum Sıhhat ve ictimaî muavanet Müdürlüğünden

Memlekette kuduz şüpheli köpekler tarafından ısırılan şahısların adedi çoğalmakta olduğundan bunun için köpeklerin itlâfına kat'i bir zaruret görülmektedir. Bu hususta devamedilmekte olan mücadelenin daha fazla ilerilemesi ve köpeklerin temizlenmesi hakkında evvelce münadi ve gazete ile ilân edilen aşağıdaki hususatın nazarı dikkate alınması tekrar ilân olunur .

1 - Şehir ve kasabalar dahilinde beslenilen sahipli köpekler hiç bir surette başı boş olarak mahalle aralarında, çarşı ve pazarda dolaştırılmıyacaktır.

Dolaştırmak isteyenler hayvanının ısırmasına mahal bırakmamak üzre ağız ve burnuna birer maske takmağa mecburdur. Aksi takdirde belediyece hakkında ceza tatbik edileceği gibi maskesiz görülecek köpekler diğer sahipsiz köpekler gibi itlâf olunacaktır.

2 - Köylerde sahipli köpekler gündüzleri bir mahalle bağlı olarak bulundurulacak ve ancak giceleri bekçilik işini görebilmeleri için serbest bırakılacaktır. Bu mecburiyete riayet etmiyenlerin köpekleri de başı boş köpekler gibi itlâf edilecektir. Ve haklarında ağır ceza tatbik olunacaktır.

Kanunlar

Elâziz şube hattının inşasına dair kanun

Kaknun No : 2135
Kabul tarihi : 1 - 4 - 1933
Neşri tarihi : 4 - 4 - 1933

Madde 1 - Fevzi paşa - Ergani hattı üzerinde bulunan bir noktadan başlıyarak Elâzizde bitmek ve bir sene zarfında ikmal olunmak üzere (600,000) liraya kadar taahhüt icrasına ve her sene tediye olunacak mikdarı o seneye ait Nafia bütçesine konulmak şartile bu miktara kadar azamî üç sene vadeli bonu ihracına mezuniyet verilmiştir .

Madde 2 - Bu hatta muktazi yol malzemei ferşiyesi Devlet Demir yolları ve limanları işletme Umum Müdürlüğü tarafından Ankara ile Polatlı arasındaki mıntakada tecdit edilen malzemeden verilir.

Madde 3 - Bu kanun neşri tarihinden muteberdir.

Madde 4 - Bu kanunun hükmünü icraya Maliye ve Nafia Vekilleri memurdur .

⁂

Askerlik mükellefiyeti kanununun 39 uncu Maddesini değiştiren kanun

Kanun No : 2138
Kabul tarihi : 13 - 4 - 1933
Neşri tarihi : 19 - 4 - 1933

Madde 1 - 1111 Numaralı Askerlik mükellefiyeti kanununun 39 uncu maddesi aşağıdaki şekilde değiştirilmiştir :

Numaralı veya numarasız asker edilmiş efrattan askere girmezden evvel hapsedilmiş olanlar hapisten çıkıncıya kadar sevkedilmezler. Askere girmezden evvel yaptıkları suçlardan dolayı umumî mahkemelerce altı ay ve daha az hafif hapis, hapis veya para cezasından çevrilme hapse mahkûm olupta hükümleri askerde iken bildirilenlerin hapislikleri terhisleri zamanına bırakılır. Bunlar terhislerinde cezaları çektirilmek üzere kıt'a veya müesseseleri tarafından mahallî Cümhuriyet müddeiumumiliklerine teslim edilirler. Mahkûmiyetleri altı aydan fazla olanlar hapisliklerini umumî hapisanelerde geçirmek ve tahliye edildikten sonra geri kalan askerliklerini tamamlamak üzere keza bulundukları mahallin Adliyesine teslim olunurlar .

İnfazları geri bırakılan mahkûmiyetler için müruru zaman cereyan etmez.

Madde 2 - Bu kanun neşri tarihinden muteberdir.

Madde 3 - Bu kanunun hükümlerini icraya İcra Vekilleri Heyeti memurdur.

Kanun

Dahiliye memurlarından bir kısmının tahdibi sinlerine dair kanun

Kanun No : 2169
Kabul tarihi : 8 - 5 - 1933
Neşri tarihi : 14 - 5 - 1933

Madde 1 - Nahiye müdürleri, Kaymakamlar ile Emniyet müdürleri, Mülkiye Başmüfettiş ve müfettişleri aşağıdaki maddede yazılan yaşları bitirince tekaüt olunurlar.

Madde 2 - Nahiye Müdürleri için sin haddi (55), Mülkiye Baş müfettiş ve birinci sınıf müfettişlerle birinci sınıf Kaymakam ve Emniyet müdürleri için (60), 2 inci sınıf Kaymakam, Mülkiye müfettiş ve Emniyet müdürleri için (58), üçüncü sınıf Kaymakam, Mülkiye müfettiş ve Emniyet Müdürleri için (56) dır.

Bunlardan hizmetlerinin devamında faide olduğu mafevklerinin vereceği ve Dahiliye Vekâletinin kabul eyliyeceği sicil ile anlaşılanlar İcra Vekilleri Heyetinin kararile daha beş seneye kadar istihdam edilebilirler.

Madde 3 - İşbu kanun mucibince tekaüt edilmesi icabeden dahiliye memurlarının tekaüt maaşları Mülkî ve Askerî tekaüt Kanununun 26 ıncı maddesi hükmüne tabidir.

Madde 4 - Bu kanun 29 birinci Teşrin 1933 tarihinden muteberdir.

Madde 5 - Bu kanunun icrasına Dahiliye Vekili memurdur.

Osmancık icra dairesinden :

Osmancık evkaf idaresine ciheti kefaletten borçlu Güney mahallesinden Kara Ahmet oğlu Salim efendinin işbu borcu için haczedilerek paraya çevrilmesine karar verilen Girin oğlan köyünde köy önü mevkiinde vaki şarkan hark garben Hasan efendi vereseleri şimalen Hacı Ali oğlu İbrahim cenuben Arif, Hasan vereseleri ile mahdut iki dönüm üç evlek bir kıta tarla ve aynı mevkide şarkan yol garben Kurt oğlu Osman şimalen Arifhasan oğlu Sadık vereseleri cenuben Paşalı oğlu kızı Ayşe tarlaları ile mahdut 4 dönüm ki iki kıta tarla açık artırma ile satılmaktadır artırma şartnamesi 8 - 6 - 933 perşembe gününden itibaren herkes tarafından görülebilir. İşbu gayri menkul üzerinde hakları faiz ve masrafa dair iddiaları olanların tarihi ilândan itibaren 20 gün içinde icra dairesine bildirmeleri lâzımdır aksi halde hakları tapu sicillerile sabit olmadıkça paylaşmadan mahrum bırakılacakları ve satışın 22-6-933 perşembe günü saat 14 ten 16 ya kadar Osmancık icra dairesinde yapılacağı ve taliplerin kıymet muhammenesi olan 2 dönüm üç evlek tarla için 40 liranın yüzde yedi buçuğu nisbetinde ve diğer 4 dönümlük tarla için takdir edilen 80 liranın dahi yüzde yedi buçuğu nisbetinde pey akçasile icra dairesine muracaatları ve ihale gününün talip zühur etmezse, sürülen peyin akçası en az kıymeti muhammenenin yüzde yetmiş beşini bulmazsa onbeş gün daha temdit edilerek 6 - 7 - 933 perşembe günü saat ondörtten onaltıya kadar Osmancık icra dairesinde yapılacağı ilân olunur.

Çorum Evkaf müdürlüğünden :

Aalaca kasabası civarındaki Hüseyin gazi çiftliğinde bulunan yetişmiş kavak ağacının elli adedi müzayedeye konularak 6 - 6 - 933 salı günü ihalesi kararlaştırılmış olduğundan taliplerin müdüriyetimize ve Alaca kaymakamlığına müracaatları ilân olunur.

Çorum Sulh hukuk Hakimliğinden :

Çorumda Enbiya zade Sıddık efendiye borçlu mukaddema Çorumun sağrıcı mahallesinde mukimiken halen ikametgâhı meçhul bulunduğu mahallesi muhtar ve mübaşir şarhile anlaşılan müteahhit Vanlı İhsan efendi hakkındaki tebliğatın ilânen icrasına mahkemece kararlaştırılmıştır. Ve mahkeme 3 - Temmuz - 933 tarihine müsadif pazar ertesi günü saat 14 de talik kılınmış olduğundan muayyen günde Çorum sulh hukuk mahkemesinde hazır bulunması ilânen tepliğ olunur.

İlân ve Abone

Matbaa ve gazete işleri için Müdürlüğe, yazı işleri için Muharrirliğe müracaat edilir.

GAZETENİN SENELİĞİ
Çorum için 175 kuruş
Köyler « 150 «
Dışarı « 200 «

İlânın satırı - 10 - kuruş
Günü geçen gazete - 5 - «
Ayı « « - 25 - «

Matbaamız hertürlü tabiye işlerini ucuz ve beğenilecek bir halda yapar .

Çorum Vilâyet Matbaası

KURULUŞ TARİHİ : 1921

İDARE YERİ

Buğday pazarı yanında vilâyet matbaası

ÇORUM

— Çarşamba günleri çıkar vilâyet gazetesi —

YIL : 12 — No. 663

ÇARŞAMBA

7 - Haziran - 1933
Nushası -3- kuruş

Farklar

Vali beyfendinin işe başlarlarken neşrettikleri umumî tebliğ; her düşünen kafayı üstünde durmağa ve bir mukayese yapmağa sevkedecek mahiyettedir.

Halk tarafından halk için hükûmet yapan genç Cümhuriyetin şiarını şu suretle hulâsa ediyorlar :

A : Kanunun velâyeti âmmesini hiç bir sınıf ve zümre fark ve imtiyazı tanımıyarak tatbik etmek....

B : Devletin umumî işlerini asrın gidişlerine uygun olarak düzeltmek..

C : Büyük Gazinin yenilenme ve iktisaden yükselme yolunda görülecek her türlü müşkilleri, manileri çiğneyüp geçmek..

D : Türk vatanını, Türk vatandaşları için refah ve seadet uvası haline getirmek..

E : Âmmenin işlerine ait mütaat ve mülâhazatın sarahat ve amimiyetle bildirilmesi, dinlenesi ...

⁂

Her birisi, diğer hepsi kadar nühim olan şu esaslar, bir milleresine muracaatları ve ihale gününün hayatı ve istikbali için en talip zühur etmezse, sürülen peyin istinatgâhtır.

Daha dün denecek kadar yakın lan mazide kanunun adı « Kara aplı kitap » tı. Ata sözleri ara- na giren ve en çok yayılan ara kaplı kitap hükmü, her de yeni bir mahiyet alır ve her afada yeni bir tefsire uğrardı.

Millet, her türlü kuvvetin ve er nevi satvetin yegâne mesnedi lmasına rağmen, ancak esirdi . ümre ve sınıf farklarının fuzulî ahakkümü altında derece derece zilir, inler.. Malını, mülkünü, canı, —sebebini öğrenmek hakkından ahrum bir vaziyette — feda miye mecbur bulunurdu.

Kanun, müstebit bir idare ve cahil, menfeatperest, her türlü atanî, millî hislerden mahrum kimseler elinde velâyeti âmme ediğimiz genişlik içinden yalnız u esir sınıfı çarpardı. Yalnız bu ir sınıf olan hakikî millet üsinde kalan mütegallibe zümrenin, Devlet adamlarının, devlet damları yakınlarının yüzüne ülerdi.

Kanunların tanziminden ziyade olarak tatbik edilmesi müdir. Seyyanen tatbik edilmiyen unlar, kara kuşî hükümler linde kalır.

Cümhuriyetle diğer devirler arasındaki farkın en şayanı dikkat ve hürmet olan kısmı, işte burada, kanunun seyyanen tatbik edilmesi meselesindedir. Geçen devirlerin idare tarzile Cümhuriyet arasındaki bu asil fark, devirlerin ricali arasındaki zehniyet ayrılıklarını da göstermektedir.

Cümhuriyet, geçen devirlerin esir saydığı millete « efendi »dedirtirken, rical arasındaki eski zihniyeti de tarümar edip, efendi millete hürmetkâr büyükleri de bulup meydana çıkardı.

Devletin işlerini asrın gidişlerine uydurmak, o yolda düzeltmek münhasıran Türk milleti için faydalıdır ve buradaki menfaat efradın değil, camianındır. Camianın istifadesi, medenî yükselişle, medenî derece ve kıymetle mebsuten mütenasip olur.

Büyük Gazinin yenilenme ve yükselme yolu, Türk milletinin refah, saadet, terakkî ve zamanın eğdiği boynunu kaldırma yoludur. Bu yolda karşımıza çıkacak olan engel, bu yolda tesadüf edilecek olan mani, en eski zihniyettir: Milleti esir, malını, canını helâl sayan mütegallibe zihniyeti.. Aziz milletimizin kemikleri üstünde ferdî saltanat ve refahın saraylarını kurmak istiyenlerin zihniyeti..

Cehil ve taassubun bayraktarlığını yaparak milleti dalâlete sevkeden ve bu dalâletten istifade eyliyerek yaşamak hırsına düşen zümrenin zihniyeti..

Türk vatanını, Türk vatandaşları için refah ve saadet yuvası haline getirmek, Türk milleti-

— Sonu ikinci sayfada —

12 inci Yıl

Gazetemiz bu nushası ile 12 inci hizmet yılına giriyor. Kurtarıcı inkılâplarımız yolunda kendisine düşen vazifeyi feragat ve iftiharla, tam bir iman içinde yapan «Çorum» bundan sonra da hissesine düşen vazifelere temiz heyecan ve en zinde arzu ile devamedecektir.

Okurlarının daima artan teveccühü, bu yeni yılda « Çorum » a yeni, yeni kuvvetler veriyor. Bu kuvvet Çorumu memleket ve millet için daha faydalı bir hale getirecektir.

Ufak paralar

Ankara : 3 (A. A.) - B. M. Meclisinin bu günki toplantısında madenî ufaklık para basılması hakkındaki kanunun ikinci müzakeresi yapılmış ve kabul olunmuştnr. Teşviki senayi kanuna müzeyyel kanun ile alel umum senayi işlerile uğraşmak ve bankacılık işleri yapmak ve merkezi Ankarada olmak üzre sumer bankın teşkiline ait kanun müzakere ve kabul edildi. Mektep kitaplarının maarif vekâletince hariçte bastırılması hakkındaki kanun müzakeresinde maarif vekili kanunun uzun tetkikler neticesinde hazırlandığını ve zamanında bu kitapların basılarak yerlerine yetiştirilmesini temin gibi bir maksat gözettiğini söylemiştir. Kanun kabul edilmiştir. Kabul edilen diğer kanunlarlada Ankarada jandarma mektebi yapılmak için 400 bin liralık tahsisat verilmesi İstanbul vilâyeti maliye teşkilatında değişiklik yapılması kabul olunmuştur. Meclis pazartesi günü toplanacaktır.

Börtler misakı

Paris : 3 (A. A.) - Baş Vekil Daladir ile Polbonkur ve İngiliz maslahat güzarı börtler misakı hakkında görüşmüşlerdir. Baş Vekil müzakeratın daha bir müddet devam edeceğini söylemiştir. Gazeteler börtler misakının teahhura uğramamasını ihtiyatlı bir lisanla kaydetmektedir. Ekselsiyor gazetesi misak metninin tanziminde İngiliz ve İtalyan projelerinin ortaya bir takım hukukî müşküller çıkardığını yazarak evvelce söylenildiği gibi börtler misakı Fransa ile İtalya arasında bir itilâf olmadıkça tasavvur edilebilir bir şey değildir diyor. Gazete misak hakkında Romada nikbinlik Berlinde ve Londrada ise sabırsızlık gösterilmesini manalı telâkki etmekte bir Fransız İtalyan teşriki mesaisi için Fransa ile İtalya arasında malî ve iktisadî plân hakkında geniş mikyasta müzakerelere girişilmesine ihtimal vermektedir.

Muhafız gücü çalışıyor

Gerze : 3 (A. A.) - Muhafız gücü bisikletçileri 13 saatlik çetin bir yürüyüşten sonra buraya geldiler, kaza erkânı tarafından karşılandılar bisikletçiler Sinoba gideceklerdir.

Bayrak Sevgisi

Giresun : 3 (A. A.) - Bayrak sevgisini kökleştirmek için bütün köy meydanlarına bayrak direkleri dikilmiştir. Köylüler her sabah işine gitmeden evvel merasimle bağrağı direğe çekmektedirler.

Harice gönderilecek elmalar

Kastamonu : 3 (A. A.) - Harice gönderilecek elmalar için bir talimatname yapılmıştır. İstandariye ve ambalaj yapılmamış elmaların çıkarılmasına müsaade edilmiyecektir. Talimatname tasdik için Ziraat Vekâletine gönderilmiştir.

Fafrikayı ziyaret

Ankara : 4 (A. A.) - Mensucat Türk anonim şirketinin kumaş fabrikası bugun bir çok ziyaretciler tarafından gezilmiştir. Fabrika memleketimizde yetişen ibtidai maddeleri işlemektedir.

Muhafız gücü bisikletcileri

Sinop : 4 (A. A.) - Muhafız gücü bisikletçileri Gerzeden buraya gelmişler, belediye reisi ve Sinop gençleri tarafından atlarla karşılanmışlardır. Bu gün istirahat edecekler, yarın Boyabada gideceklerdir.

Yağmur Ve dolu

Kastamonu : 4 (A. A.) - Sürekli yağmurlardan havalar souk gitmekte ve evlerde halâ soba yanmaktadır. Merkezin Akkaya mıntakasile Tosya köylerinde fındık büyüklüğünde dolu düşmüştür. Doludan meyva ağaçları müteessir olmuştur. Vilâyet dahilinde meyva cinslerinin evsafını tesbit ve iyi olmıyanlarının islâhı için araştırma yapılmaktadır.

Köy gicası

Zonguldak : 4 (A. A.) - Halk evinin tertip ettiği köy gecesi köy muallimleri ve 277 köylünün Hükûmet ve fırka erkânının iştirakile yapılmıştır. Köylüler şehirlilerle birlikte yemek yemişler fotograflar çektirmişler, şehri gezmişler ve sinama görmüşlerdir. Sinamada Gazi Hazretlerinin Anadolu ve Trakya seyahatları gösterilmiş ve çok alkışlanmıştır. Sinama toplantısında Cümhuriyet rejimi millî iktisat ve ruhî ve bedenî terbiye mevzuları üzerinde konferanslar verilmiştir.

HAFTANIN HABERLERİ

Vali beyfendi

Valimiz Arif beyfendi Çorum Osmancık şosası inşaatını teftiş etmek üzre Osmancığa kadar gidip gelmişlerdir

Çocuk bakımı

Çocuk doğum ve bakım evi Baş tabibi Şemsettin bey tarafından Halkevinde « Çocuk bakımı ve nüfustak ehemmiyeti» mevzuu üstünde çok faydalı bir konferans verilmiştir.

Yeni zelzele

Bu hafta içinde de Çorumda iki zelzele vakası hissedildi. Zelzelelerden biri şiddetlice oldu. Hiç bir türlü zarar yoktur.

Ziraî vaziyetimiz

Mıntakamızda tam lâzım olduğu vakitta kâfi denecek kadar bol yağmurlar düşmüş olduğundan kuraklık tehlikesi kalkmıştır. Bu sene ekim ve ekin vaziyeti çok iyidir. Çiftçilerimiz müsait şartlarla alıcı bulurlarsa sıkıntıdan kurtulacaklardır.

ÇIĞIR

Ankarada çıkan « Çığır » mecmuasının beşinci sayısı da gelmiştir. Güzel şiirler, nesirler, içtimaî, edebî, tarihî yazılarla dolu olan bu gençlik mecmuasını okurlarımıza tavsiye ederiz.

Haziran Maaşı

Yeni malî seneye ait maaş havalenamesi gelmiş olduğundan memurinin haziran maaşları verilmiştir.

Farklar

– *Baş tarafı birinci sayfada* –

nin efendiliğini tanıyan ve o efendiliğe hürmet eden bu idarenin en temiz gayesidir. Bu mukaddes fikrin naşiri de Cümhuriyet oluyor.

Ammenin işlerine ait mutalâat ve mülâhazatın sarahat ve samimiyetle ve tam bir serbestî ile bildirilmesi..

Bence cümhuriyetin en müsmir esası buradadır. Kanun milleti siyanet eder. Hükûmet milletin iyiliği için çalışır, yenilenme ve yükselme yollarını açar. Bu kanunlar iyi tatbik edildikçe, hükûmet maksadı iyi takibedildikçe mümkün olur. Fakat kanuna hürmet etmiyen, hükümetin asıl maksadına karşı solaklık gösteren çolak vazifedarlar görmek daima mümkündür.

Kanun çiğnendiğini ve hükumet çolağı, ancak bu suretle öğrenir.

Sırma devrinin kilitlediği kapılar hakka karşı hiç bir gün açılmaz ve sırma devrinin ricalına her hangi bir derdi anlatmak için yaklaşılamazdı. Halbuki fert haksızlıkla, kötü muameleyle karşılaşınca bunu anlatacak kapıları kilitli görürse ne yapılır ve bu suretle çiğnenen hak nasıl tazmin olunur?.

Kanun hükmü nasıl yerine getirilebilir ?

Kanunun verdiği hakkın evrak tomarı içinden çıkıp muhatabını bulabilmesi için alâkadar kapıların da açık bulunması lâzımdır.

Cümhuriyet' kapılarının kanatlarını ta arkalarına kadar açmış müracaatçı bekliyor.

İşte görmekliğimiz icabeden fark ve işte cümhuriyet ricali ile geçmiş devirlerin ekâbiri arasındaki hususiyetin can damarı..

Müfide Muzaffer

Yardım

Ankara : 5 (A. A.) Hilâlıahmer umum merkezi Bayazıt, Iğdır ve Diyadin muhtaçlarına bir yardım olmak üzere 150 lira göndermiştir.

Murahhaslar gittiler

Ankara : 5 (A. A.) - Londrada toplanacak para ve iktisat konferansına memur heyeti murahhasamıza riyaset edecek olan Hariciye Vekili Tevfik Rüştü bey refakatinde heyete memur Müsteşarlar bulunduğu halde bugün şehrimizden ayrılmış, istasyonda Vekiller, Sefirler, Meb'uslar ve bir çok zevat tarafından uğurlanmıştır.

Ahmet Haşimin ölümü

İstanbul : 5 (A. A.) - Türk edebiyatının şiirde ve nesirde en büyük simalarından Ahmet Haşimin vakitsiz ölümü bütün fikir ve sanat muhitinde derin bir teessür uyandırmıştır. Sanat hayatımızda üstat şairin cenazesi bugün takdirkâr ve hayranlarının samimî göz yaşları arasında kaldırılmıştır. Türk şiirine ve edebiyatına yıllarca renk ve ahenk dolu eserler veren Ahmet Haşim gibi yüksek bir sanatkâr kaybettiği için Türk irfan âlemine arzı taziyet ederiz.

Buğday ambarları

Ankara : 5 (A. A.) - Ankara, Konya buğday ambarlarının inşaatı bir Alman şirketine ihale edilmiştir.

Türkçe Anketi

Haftada bir kere çıkan gazetemiz bu yolda geri kalmamak için her hafta zarfında çıkmış olan listeleri bir araya toplıyacak ve toplu bir halda neşredecektir. Aşağıda görülen Arapça ve Farsça kelimeler on ikinci haftanın listelerinden alınmıştır.

Öz Türkçe karşılığı bulunacak sözler :

— 74 —

1- Mefahir	*8- Melek*
2- Mefhum	*9- Melfuf*
3- Meftun	*10- Melfuz*
4- Mehcur	*11- Menfaat*
5- Mehtap	*12- Menfur*
6- Mekiep	*13- Men (-etmek)*
7- Mektup	*14- Menşe*

— 75 —

1- Taallül	*8- Takrir*
2- Taammüm	*9- Taksit*
3- Taamnüt	*10- Takvim*
4- Taassup	*11- Talik*
5- Takdir	*12- Tamir*
6- Taksit	*12- Tatil*
7- Taklit	*14- Tazim*

— 76 —

1- İnhisar	*6- İntikam*
2- İnkâs	*7- İntisap*
3- İnkat	*8- İntişar*
4- İntiba	*9- İnzibat*
5- İntihar	*10- İnziva*

— 77 —

1- Memleket	*8- meyva (= mive)*
2- Memnuniyet	*9- mide*
3- Mevsim	*10- miktar*
4- Mevsuk	*11- mikyas*
5- Mevzu	*12- mimar*
6- Mevzun	*13- mizaç*
7- Meydan	*14- mezah*

— 78 —

1- Tagallüp	*8- Teferrüç*
2- Takyit	*9- Teferrüt*
3- Taltif	*10- Tefrika*
4- Tamam	*11- Tefrit*
5- Taviz	*12- tefsir*
6- Tayip	*13- tekaüt*
7- Tevakkuf	*14- tezat*

— 79 —

1- Millet, milliyet	*8- Muamm* *9- Muasır*
2- Minnet	*10- Mucize*
3- Muntaka	*11- mukaddera*
4- Misak	
5- muadil	*12- mukavv*
6- muaf	*13- mukadd*
7- muamele	*14- mülk' mülkiy*

— 80 —

1- Tafsil	*8- tekevvü*
2- Tefennün	*9- teklif*
3- Teftiş	*10- tekrar*
4- Tefviz	*11- tekzip*
5- Tekayyüt	*12- telâfi*
6- Tekelläf	*13- telâkki*
7- tekemmül	*14- telin*

— 81 —

1- mugalâta	*8- musibe*
2- muğlak	*9- mutabı*
3- mukavele	
4- mubahase	*10- mutala*
5- muktedir	*11- mutavı*
6- mukteza	*12- munafi*
7- muhacir,	*13- muvaz*
muhaceret	*14- muzat*

Okurlarımız yukarıda gördükleri kelimelerin Türkçe karşılıkla bulup nerede ne suretle kullanıldığını da belli ederek (bir kaç naya gelirse herbirisi için ayrı karşılık bulunup gösterilmelidir) yazsınlar. Ankara'da Türk Dili Tetkik cemiyeti umumî merkezine göndersinler. Gazetemiz gelen karşılıkları gönderenlerin isimle yazacaktır .

Bulunan karşılıklar

Gazetemizde çıkan sözlere karşılık bulmağa çalışan okurlarımızdan aşağıdaki karşılıklar gelmiştir. Olduğu gibi yazıyoruz

Tevali	*— Ardısıra*	*İltiyat*	*— Görenek*
İlga	*— Bozmak, kaldırmak*	*Makbul*	*— Beğenilmiş*
		Maktu	*— Kesilmiş*
İltibas	*— Benzeyiş*	*Manzara*	*— Görünüş*
İltihak	*— Katılmak*	*Tasavvur*	*— Düşünmek*
İltimas	*— İstemek, kayırmak*	*Tasdik*	*— Gerçeklem*
		Tasnif	*— Ayırmak*
İmtihan	*— Sınamak, denemek*	*Tavır*	*— Gidiş*
İmtiyaz	*— Ayrılmak*		

Çorum vaizlerinde Ahmet Hulusi

Kararname

Kararname No: 14156 Neşri tarihi: 22 - 4 - 1933

9 Ağustos 1931 tarihli Hayvan Sağlık Zabıtası Nizamnamesine zeyl'en Ziraat Vekilliğince teklif ve Şûrayı Devlet Reisliğinin 30 - 3 - 1933 tarih ve 4922 sayılı tezkeresile tadilen tevdi olunan ilişik nizamnamenin tatbiki İcra Vekilleri Heyetinin 12 - 4 - 1933 toplantısında kabul olunmuştur.

REİSİCÜMHUR
GAZİ M. KEMAL

Başvekil	Adliye Vekili	Milli Müdafaa Vekli	Dahiliye Vekili
İSMET	YUSUF KEMAL	ZEKÂİ	Ş. KAYA
Hariciye Vekili	Maliye Vekili	Maarif Vekili	Nafıa Vekili
Dr. T. RÜŞTÜ	M. ABDÜLHALIK	Dr. REŞİT GALİP	HİLMİ
İktisat Vekil		Sıhhat ve İçtimaî Muavenet Vekili	
M. CELÂL		Dr. REFİK	
Gümrük ve İnhisarlar Vekili		Ziraat Vekili	
ALİ RANA Z.		MUHLİS	

9 Ağustos 1931 tarihli Hayvan Sağlık Zabıtası Nizamnamesine zeyledilen nizamname

Madde 1 - 9 Ağıstos 1931 tarihli hayvan sağlık zabıtası nizamnamesinin 4 üncü faslının 16 ıncı kısmına, 451 inci maddeden sonra, aşağıda yazılı maddeler ilâve edilmiştir :

Madde 2 - 9 Mayıs 1928 tarihli ve 1234 numaralı Hayvanların Sağlık zabıtası hakındaki kanunun ikinci maddesinde sayılan bulaşık hastalıklar arasına kümes hayvanlarının bulaşıcı beyaz ishali (pilloroz) hastalığı kanunun 3 üncü maddesinde yazılı salahiyete istinaden İcra Vekilleri Heyeti kararile sokulmuştur. Mevzuubahis olan kümes hayvanlarından maksat horoz, tavuk, piliç, hindi ve ördeklerdir.

Hudutlarda

Madde 3 - Neslin ıslahı için kullanılmak ve damızlık olmak üzere Türkiyeye sokulacak kümes hayvanları nizamnamenin birinci maddesinde sayılan kapı ve iskelelerden yalnız İstanbul (Sirkeci, Galata, Haydarpaşa), İzmir, Samsun, Trabzon, Mersin iskeleleri ile Edirnede (Uzun köprüden) sokulurlar. Buralarda hastalıkların teşhisi için birer lâboratuvar açılır.

Madde 4 - Yukarıki maddede yazılı hayvanların sahipleri veya nakledicileri nizamnamenin 3 üncü maddesinde yazılı olduğu üzere çıktıkları yerden alınacak ve sıhhat şehadetnamesi göstermeye mecbur olduktan başka bir de bu hayvanların bulaşıcı beyaz ishal (pilloroz) hastalığından tamamen salim oldukları hakkında çıktıkları yerin baytar idaresince tasdikli ayrıca serolojik bir teşhis raporu göstereceklerdir.

Madde 5 - Yukarıki maddelerde yazılı neslin ıslahına yarayacak ve damızlık olacak kümes hayvanlarının gümrüklerden sokulabilmesi için hastalığın birbirine sirayetini mucip olabilecek surette bir arada gelen bütün hayvanların kan muayenelerinin menfî netice vermesi şarttır.

Madde 6 - Memleket içinde nesli ıslah edici kümes hayvanları yetiştirmekle uğraşan resmî ve hususî müesseseler ve kümeslerdeki ana tavuklar ile ıslah edici horoz ve piliçler senede bir kere pilloroz noktasından serolojik teamül ile muayene edilirler. Kümesteki bütün Hayvanlar menfi teamül gösterirlerse virus taşımadıklarına dair şehadetname verilir. Muayenede müsbet teamül gösteren hayvanlar tazminatsız kesilmekle beraber teamül kâmilen menfi netice verinceye kadar muayene her altı ayda bir tekrarlanır. Menfi netice alınmadıkça bu kümeslerden canlı hayvan ve çiy yumurta satılması yasaktır.

Madde 7 - Herhangi bir kümeste bulaşıcı beyaz ishal (pilloroz) hastalığı çıktığı takdirde hastalık ârazını gösteren hayvanlar tazminatsız kesileceği gibi diğerleri de portör taharrisine tabi tutularak neticede müsbet teamül verenler kezalik tazminatsız kesilirler. Bulaşık kümesler hakkında yukarıki madde hukûmleri tatbik olunur.

Madde 8 - Bulaşıcı beyaz ishal (pilloroz) hastalığı çıktığı takdirde hayvanların sağlık zabıtası kanununun 4 üncü faslında ve nizamnamenin ikinci faslının ikinci ve üçüncü kısımlarında yazılı hükümler tatbik olunur.

Madde 9 - Bulaşıcı beyaz ishal (pilloroz) hastalığı çıkan kümesler nizamnamenin 449, 450, 451 inci maddelerinde yazıldığı veçhile adi ve fennî usulde temizlenirler.

Madde 10 - Bulaşık kümesler her altı ayda bir yapılacak serolojik muayene tamamen menfi çıkıncaya kadar karantineye tabidirler. Bu gibi kümeslerden çiy, kabuklu yumurta ve canlı kümes hayvanları çıkartılması yasaktır. Kırılmış veya pişirilmiş yumurtalarla kesilmiş ve ahşası imha edilmiş kümes hayvanlarının çıkarılması serbesttir.

Madde 11 - Bulaşıcı beyaz ishal (pilloroz) hastalığı ile hastalıklı kümes hayvanlarının - ahşası imha edilmek suretiyle - kesilerek etlerinin yenilmesine müsaade edilir.

Madde 12 - Hayvan sağlık zabıtası nizamnamesinin 19 uncu maddesinin (C) fıkrası aşağıda yazılı olduğu veçhile tadil edilmiştir.

(C) Yumurtalar ancak kırılmış olarak memlekete sokula bilir.

Madde 13 - Şûrayı devletçe görülmüş olan işbu nizamname neşri tarihinden 45 gün sonra meriyete girecektir.

Madde 14 - İşbu nizamname hükümlerinin icrasına Adliye, Milî Müdafaa, Dahiliye, Maliye, İktisat, Gümrük ve İnhisarlar ve Ziraat Vekilleri memurdur.

Bina Vergisi Nizamnamesi

Kararname No: 13638

662 Numaralı nushadan mabat

Madde 15 — Tahrir mıntakalarında filen tahrire başlanmazdan en az üç gün evvel tahrir komisyonu reisleri tarafından belediye hududu dahilindeki binalar için belediye Reislerine ve köylerdeki binalar için de, ihtiyar meclislerine tahririn hangi gün başlıyacağı tahriren tebliğ olunur. Tebliğler imza mukabilinde yapılır. Bunun üzerine belediye reisleri veya ihtiyar meclisleri tarafından derhal lâzımgelen mahallere nümunesi veçhile ilânnameler asılmak suretiyle veya münadiler marifetile tahrire başlıyacağı ilân olunur. İlân varakalarına, komisyonların vazifesi kolaylaştırılmak üzere alâkadarların tapu şenetlerini, icar mukavelenamelerini vesair evrakı ibraz etmeleri ve lâzımgelen izahatı verebilmeleri için icabeden hazırlıkları yapmaları ve binayı görmelerine müsaade eylemeleri dercedilir ve kanunun buna müteallik cezai hükümleri de ilâve olunur.

Madde 16 - Şehir ve kasabalarda her tahrir mıntıkası dahilinde binaların tahriri, mahallelerden başlanır ve mahalleler sokak ve meydan sırasile tahrir edilir. Binaların numarlanması ve sokaklara isim verilmesi hakkındaki 1003 numaralı ve 10 nisan 1927 tarihli kanun mucebince binalara konulan numaraların ve sokak isimlerinin kullanılması mecburi olduğundan tahrir komisiyonları binalara yeniden numara konulması veya sokaklara isim verilmesile iştigal etmez.

Her sokak ve meydanda bulunan binalara, mezkûr 1003 numaralı kanun mucebince konulmuş olan numaralar, tahrire esas ittihaz olunarak ve en küçük numaradan başlanarak tertip sırasını takiben tahrir edilir.

Sokaklarda, evvelâ tek numaralı binaların cümlesi tahrir edilir ve müte akiben çift numaralara geçilir.

Birbinanın mütaaddit sokaklar üzerinde kapısı olduğu takdirde o binanın, en mühim kısmına ait kapı [asli methal] hangi sokakta bulunuyorsa binanın temamı, o sokağın tahririne ithal olunur. Ayni hudut içinde müteaddit bina bulunduğu halde, hududun kapısı hangi sokak üzerinde ise, hudut içinde bulunan binaların kâffesi bu sokakta yazılır.

Çıkmaz sokaklarda bulunan binaların numaraları, methal olan sokaklardaki binaların numaralarına mabait teşkil eylemiş ise sırasile tahrir olunur. Eğer mabaidi değil ise evvelâ sokağın iki tarafındaki binaların cümlesi yazıldıktan sonra çıkmazdaki binalar tahrir olunur.

— Sonu var —

Açık teşekkür

Cümhuriyet Adliyesinin kanun perestliği ve büyük Türk milletinin asaleti sayesinde tahliye edildim. Cümhuriyet hükumetine ve Adliyesine ve mahkemei temyiz heyeti muhteremesine alenen teşekkür ederim.

Yaşasın Cümhuriyet büyükleri ve Cümhuriyet Adliyesi, Yaşasın asıl, necip Türk milleti, Yaşasın Çorum ahalisi.

İzmir - Vaiz Tunuslu Habip

İstanbul

Türk kadın birliği idare heyetinden

Darülfünuna ve yüksek mekteplere devam etmek üzere İstanbula gelen ve yersizlikten müşkilâtta kalan talebe hanımlar için tesis ettiğimiz " kız talebe yurdu ,, nu Türk kadın Birliği yüksek himayelerine almıştır.

Türk kadın birliği azalarından teşkil olunan bir teftiş heyeti tarafından Yurt mürakabe olunacaktır. Yurdun mesul müdüründen başka birlik tarafından intihap olunan Müdür hanım yurdu daimî nezareti altında bulunduracaktır. Bütün müstahdemin dahi kadınlar olacaktır.

Talebe hanımlara, velilerine emniyetle tavsiye olunabilecek müessisemiz Darülfunun Fakültesine ve yüksek mekteplere en yakın ve merkezi bir mevkidedir.

Yurtta kışın gece ve gündüz ısıtılmış mütalea ve radyolu müsahabe salonları bulunacaktır. Yatak haneler yüksek tavanlı, geniş ve sıhhî şeraiti haizdir. Yeni ihzar edilen bütün levazımile talebelerin ihtiyaçları temin edilmiştir. Bina dahilinde talebeye tam bir gıda teşkiledecek ucuz tabldot verilecektir.

Yurda devam eden hanımlar Türk kadın birliğinin dersanelerindeki ecnebî lisanı dersanelerinden de meccanen istifade edebilirler.

Yurdun hususî doktoru, talebenin sıhhî ihtiyaçlarına daimî surette nezaret edecektir ve göstereceği lüzum üzerine, talebenin velilerile muhabere edilinceye kadar hastaların bir hastanede tedaviye alınması yurt tarafından ücreti verilmek suretile temin olunacaktır. Haseki Nisa hastanesi sertabibi ve göz mutahassısı doktor Nazmi Aziz bey heyeti tıbbiyemiz meyanındadır. Ve göz hastalıklarına bakacaktır.

Birlik tarafından ihzar olunan talimatname ile kurulan pansiyonumuz yüksek tahsil hanımlarına ailevî ve nezih bir muhit teşkil edebilecektir. Pansiyonun tesisindeki mükemmeliyetine rağmen fiyatlar çok ehvendir.

Önümüzdeki tedrisat senesinin başlamasından evvel veya şimdiden yurda kayit olmak üzere şehzade başında konservatuvar sokağındaki Yurt Müdürüyetine ve daha fazla malûmat almak istiyenler Türk kadın birliği ticaret merkezine müracaat edebilirler.

Çorum Orman memurluğundan

Orman resmi vermekle mükellef olanların isimleri aşağıda yazılıdır.

Hamamcılar
Tuğlacı, çömlekçi, kiremitçi
Ekmekçi, çörekçi
Kireççi
Kahveci
Leblebici
Demirci, çilingir
Kebapçı, tavacı

Çorum C. Müddei Umumiliğinden :

Katil maddesinden on beş seneye mahkûm İskilibin dağ kıyı Köyünden bilancı oğlu Hüseyin karısı Fatımaya Çorumun uç mahallesinden tatar oğullarından Nuri efendinin vasi tayinine Çorum sulh hukuk mahkemesince karar verildiği ve bu hükme itirazı olan alakadaran tarafından bir ay zarfında itiraz edilmesi lüzumu ilân olunur.

Çorum Sıhhat ve ictimaî muavanet Müdürlüğünden

Memlekette kuduz şüpheli köpekler tarafından ısırılan şahısların adedi çoğalmakta olduğundan bunun için köpeklerin itlâfına kat'i bir zaruret görülmektedir. Bu hususta devamedilmekte olan mücadelenin daha fazla ilerilemesi ve köpeklerin temizlenmesi hakkında evvelce münadi ve gazete ile ilân edilen aşağıdaki hususatın nazarı dikkate alınması tekrar ilân olunur .

1 - Şehir ve kasabalar dahilinde beslenilen sahipli köpekler hiç bir surette başı boş olarak mahalle aralarında, çarşı ve pazarda dolaştırılmıyacaktır.

Dolaştırmak isteyenler hayvanının ısırmasına mahal bırakmamak üzre ağız ve burnuna birer maske takmağa mecburdur. Aksi takdirde belediyece hakkında ceza tatbik edileceği gibi maskesiz görülecek köpekler diğer sahipsiz köpekler gibi itlâf olunacaktır.

2 - Köylerde sahipli köpekler gündüzleri bir mahalle bağlı olarak bulundurulacak ve ancak giceleri bekçilik işini görebilmeleri için serbest bırakılacaktır. Bu mecburiyete riayet etmiyenlerin köpekleri de başı boş köpekler gibi itlâf edilecektir. Ve haklarında ağır ceza tatbik olunacaktır.

Ziraat Bankası Çorum şubesinden

539 Nolu hüllüyat senedile borçlu Hacıkemal mahallesinden Höke zade Tevfik efendinin altınları ilân tarihinden üç gün sonra satılacağından alıcıların bankaya uğramaları ilân olunur .

Osmancık İcra dairesinden

Güney mahallesinden Mustafa karısı Saniye vekili Mahmut efendi ve diğer müştereklerinin mutasarrıf oldukları Güney mahallesinde kâin şarkan Hüseyin usta garben Hakkı efendi şimalen yol cenuben Çalık oğlu Ali Osman ile mahdut fevkanî iki oda tahtanî bir ahır ve bir samanlık ile bir miktar havliyi şamil bir bap hane bilmüzayede satılarak şüyuun izalesine karar verilmiş olduğundan mezkûr hane açık artırma ile satılmaktadır. Artırma şartnamesi 15 - 6 - 1933 tarihinden itibaren icra dairesinde herkes tarafından görülebilir.

İşbu gayri menkul üzerinde hakları faiz ve masrafa dair iddiaları olanların tarihi ilândan itibaren 20 gün içinde icra dairesine bildirmeleri lâzımdır. Aksi halde hakları tapu sicillerile sabit olmadıkça paylaşmadan mahrum bırakılacakları ve satışın 29 - 6 - 933 perşembe günü saat 14 den 16 ya kadar Osmancık icra dairesinde yapılacağı ve taliplerin kıymeti muhammenesi olan 150 liranın yüzde onu nisbetinde pey akçasile müracaatları ve ihale günü talip zühur etmezse ve sürülen pey kıymeti muhammenenin yüzde 75 şini bulmazsa satışın 13 - 7 - 933 perşembe günü saat 14 ten 16 ya kadar Osmancık icra dairesinde yapılacağı ilân olunur

Çorum İcra dairesinden :

Çorumun Kubbeli mahallesinden Deyirmenci oğlu İsmail ağanın 90 madenî lira borçlan dolayı Firdevs hanıma ipotek gösterdiği mahallei mezkûrda kâin sağı Kanar oğlu Ali solu Arap oğlu Ahmet efendinin haneleri arkası sahibi senet hanı, önü yol ile mahdut üstünde iki oda ve altında kuruluğu şamil bir bap hanede olan ipotek temliken Abdurrezzak beye intikal etmiş ve borç verilmediğinden mezkûr hane satılığa çıkarılarak yapılan açık artırma neticesinde son talibi olan Çorum sıhhiye memuru Mahmut efendi uhdesine 950 lira bedel ile ihale edilmişti. Müşterii mumaileyh satış bedelini vermediğinden ve kendinden evvel alıcı olan da verdiği pey ile almadığından icra kanununun 133 üncü maddesi veçhile her iki ihale arasındaki fark ve zarar ziyan mumaileyh Mahmut efendiye tazmin ettirilmek üzre mezkûr hane yeniden on beş gün müddetle artırmaya çıkarılmıştır. Haziranın 22 inci perşenbe günü saat 15 te ihalesi icra edileceğinden talip olanlarıp yüzde yedi buçuk pey akçasile ve daha ziyade malumat almak isteyenler icra dairesine müracaatları ilân olunur.

Çorum ticaret odasından

Müddeti hitam bulan Ticaret odası azalığı için 11 Temmuz Salı günü Ticaret odası binasında saat 10 dan 17 ye kadar Birinci derecede intihabat icra edileceğinden odamızda dördüncü sınıfa kadar kayitli bilumum esbabı ticaret ve sanayiin reylerini vermek üzere teşrifleri rica olunur.

Çorum İcra dairesinden

Çorumun Hacıdavut mahallesinden Türk oğlu Sait efendiye borçlu Şarkiyan mahallesinde Turf oğlu Ahmet efendinin 28 lira mukabilinde ipotek ettiği gayri menkulinin haczine karar verilen Şarkıyan mahallesinde sağ ve solu sahibi senet mağazası arkası sahibi senet hanesi önü yol ile mahdut bir bap mağaza. Aynı mevkide sağı Boyabatlı oğlu veresesi mağazası solu sahibi senet mağazası arkası sahibi senet hanesi önü yol ile mahdut yine bir bap mağaza ve yine orada fevkani beş oda tahtani iki oda ve bir ahır ve havliyi şamil bir bap hane olup ev ve mağazalarda 432 sehim tevsi an 2160 sehim itibariyle 252 sehmi Ahmet hissesine ait olup mezkûr hane ve mağazadaki hisseleri açık artırma suretile 8 - 7 - 933 tarihinde saat 15 te ihalesi yapılacağı ve verilen pey kıymeti muhammenenin yüzde yetmiş beşini bulmadığı takdirde verilen son pey baki kalmak şartile 15 gün müddetle ikinci artırmaya bırakılıp 23 - 7 - 933 tarihine müsadif pazar günü saat 15 te en fazla artırana ihale edileceği ve talip olanların kiymeti muhammenenin yüzde yedi buçuğu nisbetinde pey akçasile icra dairesine müracaatları ve işbu gayri menkulde bir hak ve alakası olanların da ilân tarihinden itibaren 20 gün içinde icra dairesine müracaatları ve aksi takdirde hakları tapu sicillince mukayyet olmadıkça paylaşmadan hariç kalacakları ilân olunur.

Zayi Mühür

Tatbıklı isim mührümü zayi eylebim yenisini hak ettirdiğimden eskisinin hükmü olmadığını ilân ederim.

Alacanın kıcılı köyünden
Musa oğlu Hasan

KURULUŞ TARİHİ : 1921

İDARE YERİ

Buğday pazarı yanında vilâyet matbaası

ÇORUM

— Çarşamba günleri çıkar vilâyet gazetesi —

YIL : 12 — No. 664

ÇARŞAMBA

14 - Haziran - 1933
Nushası -3- kuruş

Vali Beyfendinin Beyanatı

Güzel Osmancık çalışıyor. Su işinin halledileceğini umuyorum. Tosya pirinci, Osmancık pirincidir. Nafia faaliyeti canlı bir halda devam ediyor. Orta Anadoluya denizi getirecek yollar ihmal edilemez.

Osmancıktan avdet buyuran Valimiz Arif beyfendi bu seyahatları mevzuu ve intibaları hakkındaki ricamızı lutfen kabul ederek şu beyanatta bulunmuşlardır:

KASABA, MEKTEP, SU:

— Osmancık, Kızılırmak nehrinin ikiye ayırdığı bir kasabadır. Kasabanın evleri kısmen bağ ve bahçe içinde lâtif bir manzara göstermektedir. Eski kasaba kayalık ve kal'a altındadır. Bu kısmın havasının, yazın çok sıcak ve kışın da o nisbette soğuk olduğunu söylüyorlar. Memleket eski kuruluşu üzerine fazla bir yenilik göstermemiştir. Mektebi muntazamdır. Son proğramlara göre tedrisat yapılmaktadır. Muallim kadrosu tamamdır. Şehrin en dikkate şayan görülen vaziyeti, su meselesidir. Yağmuru takibeden günde çeşmelerden çamur akmakta olduğunu gördüm. Suyun fena yolda gelmekten dolayı çamur halini alması, belediyenin fazla çalışarak su yollarını islâh etmesi vazifesini acil bir mertebeye getirmiştir. Kaza Kaymakamı ile de su meselesi üzerinde görüşülmüştür. Suyun membaından itibaren son sistem borularla getirilmesinin, çok paraya ihtiyaç gösterdiği muhakkaktır. Açıktan giden kısımların islâhı ve künk borular içerisine alınması çareleri düşünülmüş ve bu sene belediye bütçesinin ona göre tanzim ettirildiği anlaşılmıştır.

Hüsnü suretle tatbik edilerek kısmen bu sene kısmen gelecek sene varidatile suyun, içilebilecek bir hale getirilmesi çok çalışkan olduğu rivayet edilen belediye reisinin büyük bir muvaffakıyeti olacaktır. Orada gördüğüm bir takım umran eserlerine nazaran, belediye reisi Mehmet efendinin bu işi de başaracağına inandım.

ZİRAÎ VAZİYET:

Kazanın zeriyatı bu sene çok feyiz ve bereket eseri göstermektedir. Kızılırmak vadisini takip eden arazi de kayde şayandır. Pirinç zeriyatı günden güne artmakta ve feyizli neticeler elde edilmektedir. Tosyaya kadar uzayan bu vadinin yetiştirdiği pirinç, Tosyanın her tarafça meşhur olan pirinç mahsulünün heman esasını teşkil etmektedir.

Çeltik ziraatinin bulunduğu muhitte sıhhat üzerinde çok müessir olarak sıtma tevlit ettiği kanaatı, bu vadide değişmek mecburiyetini görmüştür.

Çeltik suları, bazı yerlerde fena tatbik edildiği gibi durgun bir şekilde değil, tamamen akar su halinde kullanılmaktadır. Halkımız arazisini her sene münavebe zeriyatına tabi tutarak hem toprak dinlendirilmekte, hem de



Arif Hikmet beyfendi

sıtma gibi entanî hastalıkların yatakları imha edilmektedir. Çeltik mahsulünün idraki zamanında fen memurlarile bu zeriyatın fenne uygun bir şekilde islâh ve ikmali çarelerini araştırmak lâzımdır.

NAFİA FAALİYETİ:

Orta Anadolunun şimal kısmındaki ana yolun üzerinde bulunan Osmancıktan geçen şosa, Tosya - Kastamonu ile irtibat temin etmektedir. Memleketimizin büyük eserler bırakan kıymetli adamlarından merhum Halil Rifat paşanın açtığı bu yol üzerinde Merzifon ve Osmancığa kadar mükemmel tamirat yapılmış ve bilhassa Osmancık hududu pek muntazam bir hale getirilmiştir. Osmancıktan itibaren garbe uzayan ve Tosyaya giden eski şosanın üzerinde çok dikkatli tetkikat yapılmıştır. Vilâyet başmühendisi Nusrat beyin fennî mütalealarına inzimam eden kararımız, bu şosanın yaz ve kışın her mevsimde geçit veren kabiliyetini tesbit etmiştir.

Hacıhamza köyünün ilerisinde ve tam Tosya hududu üzerindeki büyük köprü, vilâyetçe müceddeden yaptırılmış ve son korkuluk aksamı kalmıştır. Orada bulunduğum gün üzerinden ilk araba geçmiştir. Vilâyetin Nafıa işleri varidatı müsait oldukça bu kısımdaki köprüler tamir edilecektir.

Osmancıkta (400) sene evvel yapılmış muntazam bir kârgir köprünün ufak tefek tamiratı devlet çe yaptırılmış ve bu köprünün asırlık mukavemeti takviye edilmiştir. Yol açma ve yapma işinde büyük eserlere teşebbüs edilmiş olan bu vilâyetin yol işleri çok yakından tetkika muhtaçtır. (600) Kilometre tule malik olan bu şosaların senenin her mevsiminde her türlü nakliye vesaitine müsait bulundurulması çok emek ve paraya mütevekkiftir. Vilâyetin umumi nüfusuna tahmil edilmesi icabeden yol mükellefiyeti ağırlığını tesbit etmek, bu proğramı ona göre tanzim eylemek çok makul bir hareket olacaktır. Bundan maksat başlanılan işleri ortada bırakmak değil, muntazam bir proğramla başarabilmek çaresini bulmaktır. Meselâ orta Anadoluya denizi ve deniz nakliyatını götüren Samsun - Çorum ve Çorum - Çerikli yolu hiç bir zeman ihmal edilemez. Bilhassa bu yolun en kısa bir zamanda demiryollarına ulaşması birinci işimizdir.

Mecliste

Osmanlı bankası müddeti uzatıldı Maarif Şurası teşkil ediliyor

Ankara : 10 (A. A.) Büyük Millet Meclisinin bugünkü toplantısında Osmanlı bankasının imtiyaz müddetinin 1955 senesi Martına kadar uzatılması hakkındaki kanun müzakere edilirken Saracoğlu Şükrü bey söz alarak yeni mukavelenin ana hatlariyle eskisine nazaran farklarını izah etmiştir. Yeni mukavele ile bankanın 1250000 İngiliz liralık hazine kredisinden maada ayni miktarda ve sekiz sene müddetle devam edecek bir döviz kredisi açılmakta olduğunu ve bunlar haricinde Sumer banka ayrıca bir milyon liralık kredi açılacağını söylemiştir. Yeni mukavelenin gerek memleket ve gerek banka için çok faydalı neticeler vereceği ümidini izhar etmiştir .

Bundan sonra kürsüye Başvekil İsmet paşa hazretleri geçerek demişlerdirki :

Arkadaşlarım,

Arkadaşımız Saracoğlu Şükrü beyin maddelerin herbirini bize

— Sonu ikinci sayfada —

Osmancığın Çoruma daha kısa yoldan rabıtasını temin için başlanan Osmancık - Çorum şosasının tesviyei turabiyesine devam edilmektedir. Bu yol ikmal edildiği gün, Osmancığın ticaret inkişafına pek büyük yardımı olacaktır. Osmancığın bağ ve bağçelerinde pek güzel üzüm, kiraz, vesair yaş meyvalar yetişmektedir. Yolsuzluk bu nefis mahsulleri büyük merkezlere yetiremediği için, orada mahvolup gitmeleri acı bir hakikattir. Osmancık - Çorum yolu, her türlü vesaiti nakliyeye açıldığı zaman yaş meyva mahsulâtı her tarafa gidecek ve memleket büyük istifadeler görecektir.

Osmancığın çok kıymetli ve mahsuldar arazisini, köylerini ve bilhassa ormanlarını lâyıkile gezmiye yağmur ve mevsim müsaade etmemiştir. Bu izahat kısaca bir görüşten ibarettir. İkinci bir mülâkatta vilâyet yolları hakkında intibalarımı daha etraflı, daha vazıh surette hulâsa etmek mümkün olacaktır.

HAFTANIN HABERLERİ

Terfiler

Çorum Sıhhat ve İçtimaî Muavenet Müdürü Doktor Mustafa Zühtü Beyin sınıfı ikinci ve aslî maaşı 55 lira olmuştur .

Baytar müdürümüz Murat Beyin de sınıfı üçüncüye ve aslî maaşı 35 liraya çıkmıştır. Tebrik ederiz.

Maarif İnzibat Komisyonu

Maarif inzibat komisyonu Vali beyfendinin reislikleri altında toplanarak tetkikat ve müzakerede bulunup bazı muallimlerin cezalandırılmasına bazı muallimlerin de mükâfatlandırılmasına karar vermiştir.

Tahsil Müfettişliği

Maliye tahsil memurlukları lağvedilmiştir . Yerine eylül ayından itbaren yapılacak olan tahsil müfettişliği teşkilâtı kaim olacaktır .

Muallim maaşatı

Hususî muhasebece maaş hazırlıkları yapılmaktadır. Yakında maaşların verilmesine başlanacaktır.

Vazifeden çıkarıldı

Halka karşı fena ve kanuna uymayan muameleler yaptığı anlaşılan polis çarıkçı İhsan efendinin kaydi terkin edilmiş ve Adliyeye tevdi edilmiştir. Hakim, İhsan efendiyi tevkif etmiştir .

Sar'a yüzünden

Çiriş mahallesinden Ali oğlu Hayri manda otlatmakta iken sarası tutmuş ve çaya düşerek boğulmuştur .

Bayram kaçtı fakat tutuldu

Katilden dolayı mahkûm ve hapsanemizde yatmakta olan Mecidözü kazasının total köyünden Çelebi oğlu Bayram hapsanede sol ayağı yandığı için hastaneye kaldırılmış ve tedavi altına alınmıştı .

Nöbetçi jandarmaların yemek vaktında küçük bir gafletinden istifade eden bayram hastaneden ayağındaki yaraya bekmıyarak kaçmıştır . Jandarmamız katili şiddetle aramağa başlamıştır .

Firarî Bayram ertesi gün içeridere bağlarında bekçi Mustafa efendi tarafından yakalanmış ve tekrar hapsaneye konulmuştur .

— Birinci sayfadan artan —

ayrı ayrı izah eden beyanatına bir kelime de ben eklemek isterim . Müzakere ettiğiniz mukavele uzun müzakerelerin mahsulüdür . Ciddî bir samimiyetle çalışmak arzusu bu mukavelenin imzasiyle sabit olmuştur. Biz memlekette dürüst ve iyi niyetle çalışacak bankanın kazanmasını ve inkişaf etmesini arzu ve himaye ederiz . Osmanlı Bankası memlekete çok hayırlı olabilir. Son zamanlardaki temaslarımızdan ve tanışmalarımızdan memnun olduğumuzu huzurunuzda beyan edebilirim .

Kanun kabul edilmiştir .

Bundan sonra kabul edilen Maarif vekâleti merkez teşkilâtı vazifeleri hakkındaki kanun lâyihasına göre Vekâlette Cümhuriyet Maarifinin terbiye ve tedrisatına taalluk eden işlerinde talim ve terbiye dairesinde hazırlanacak nizamname proğramı esaslarını bir karara bağlamak işlerile uğraşmak üzre Maarif şurası teşkil edilmektedir . Ankara yüksek Ziraat enstitüsü teşkil ile menafii umumiyeye müteallik imtiyazatı hakkındaki kanunlar müzakere ve kabul edilerek içtimaa nihayet verilmiştir .

Toros eksperesi yoldan çıktı

Ankara : 10 (A. A.) Dün Eskişehir – Ankara hattında ve Sazak Biçer istasyonları arasında demir yolunun seller tarafından bozulması yüzünden toros eksperesi yoldan çıkmış ve devrilmiştir . Bir kişi ölmüş bir kişi de kaybolmuştur . 15 yaralı vardır . Yaralılar Eskişehire naklolunarak tedavi altına alınmıştır.

Dünkü İstanbul treni gidememiş, Ankaradan öğle vakti bir muhtelit katar hareket ederek yolcular kaza mahallinde aktarma edilmiştir. Yolun tamiratına başlanmıştır. Yaralanan ve ölenden maada elli bir kişinin kaybolduğu hakkındaki haber asılsızdır.

Amerika paraları istiyor

Vaşington : 10 (A. A.) Amerika hükûmeti borçlu Davletlere 15 Haziran taksitinin ödenmesi zamanı geldiğini bildirmiştir.

Mark eksiliyor

Berlin : 10 (A. A.) Markın karşılık istokları 14 milyon eksilmiştir. Tedavülde bulunan banknotlar beş milyar 170 milyondur. Geçen aya nazaran 60 geçen senenin aynı devresine nazaran da 530 milyon noksandır.

Türkçe Anketi

Haftada bir kere çıkan gazetemiz bu yolda geri kalmamak için her hafta zarfında çıkmış olan listeleri bir araya toplıyacak ve toplu bir halda neşredecektir. Aşağıda görülen Arapça ve Farsça kelimeler on üçüncü haftanın listelerinden alınmıştır .

Öz Türkçe karşılığı bulunacak sözler :

— 82 —

1- Telkin 8- Temsil
2- Telmih 9- Tesadüf
3- Temaşa 10- Tesahüp
4- Temayül 11- Teseyyüp
5- Temeddün 12- Teslimiyet
6- Temessül 13- Tesviye
7- Temettu 14- Töhmet

— 83 —

1- Muhafaza 8- Mükerrer
2- Muvaffakiyet 9- Mülâhaza
3- Muvakkat 10- Mülâkat
4- Muvazene 11- Mümanaat
5- Müessese 12- Münaferet
6- Mükâfat 13- Münakaşa
7- Mükemmel 14- Münavebe

— 84 —

1- Teşebbüs 7- Teşhis
2- Teşci 8- Teşkil
3- Teşe'üm (şeamet'ten) 9- Teşrif (teşrifat)
4- Teşekkül 10- Teşrih
5- Teşekkür 11- Teşvik
6- Teşhir 12- Tezvir 13- Tezyif

— 85 —

1- mündemiç 7- Müsakkafat
2- münderecat 8- Müsait
3- müjde 9- Müsamaha
4- mürüvvet 10- Müsamere
5- müsabaka 11- Müskürat
6- müstacel 12- Müzmin

— 86 —

1- mühim 7- Müstehas
2- mühlet 8- Müstesna
3- mühmel 9- Müşahede
4- mihir (=mihr) 10- Müstemilât
5- mühendis 11- müşahhas
6- müstahzerat 12- Müyesser

— 87 —

1- Abide 8- Cihaz
2- Ahlâk 9- Cümhuriyet
3- Akide 10- Devir (devr)
4- Atıf (atf) 11- Fen
5- Buhran 12- Feveran
6- Cevher 13- Fezleke
7- Ciddiyet 14- Fuhuş (fuhş)

Okurlarımız yukarıda gördükleri kelimelerin Türkçe karşılıklarını bulup nerede ne suretle kullanıldığını da belli ederek (bir kaç manaya gelirse herbirisi için ayrı karşılık bulunup gösterilmelidir) bize yazsınlar. Ankara'da Türk Dili Tetkik cemiyeti umumî merkezine de göndersinler. Gazetemiz gelen karşılıkları gönderenlerin isimlerile yazacaktır .

Bulunan karşılıklar

Gazetemizde çıkan sözlere karşılık bulmağa çalışan okurlarımızdan aşağıdaki karşılıklar gelmiştir. Olduğu gibi yazıyoruz .

Mefahir — Öğünülecek
Melfuf — Dürülmüş, sarılmış
Melfuz — Söylenilmiş
Talik — Asılmak
Tamir — Düzeltmek, doğrultmak
Tazim — Ululamak
İnikat — Kurulmak
İtibah — Uyanıklık
İntişar — Dağılmak
Mevzu — Konulmuş, temel
Mevzun — Tartılmış
Mikyas — Ölçek, tartı
Mezah — Şaka
Tamam — Eksiksiz
Tevakkuf — Durmak
Tefrika — Ayrılık
Tezat — Artmak, çoğalmak
Misak — Andiçmek, sözleşmek
Mukadderat — Alın yazısı
Teftiş — Araştırmak
Mutabakat — Uygunluk

Çorum vaizlerinden
Ahmet Hulusi

Türkçe Köşesi :

AFŞAR TÜRKÜSÜ

— Ağam oğlan paşam oğlan
Göksüm yastık saçım yorgan,
Tavladaki boz kır atı
Al gel binem kaçam oğlan.

* * *

— Al atımın çulu yoktur
Ayağında nalı yoktur,
Torbasında yemi yoktur
Ben gidemem emmim kızı.

* * *

— Feracemi çul ederim
Bileziğim nal ederim
İncilerim yem ederim
Gel gidelim emmim oğlu.

* * *

— Anan duyar baban duyar
Arkamızdan atlı kovar,
Gelen atlı cana kıyar
Ben gidemem emmim kızı.

* * *

— Anam duysun babam duysun,
Arkamızdan atlı kovsun
Gelen atlı cana kıysın
Ben yeterim emmim oğlu.

* * *

— Türkmen kızı, Türkmen kızı
Sen allar gey ben kırmızı
Doğdu şafağın yıldızı
Ben gidemem emmim kızı.

Tamga pulları

Maliye Vekâleti Celilesinin yeni Türk harflerile tap olunup mevkii tatbika konan tamga pulları hakkındaki izahname suretidir.

No 11361 - 46

Yeni Türk harflerile ve yeni şekillerde tap ve ihzar edilmiş olan ve kâfi miktarı gönderilmiş bulunan yeni tamga pullarının 1 Haziran 933 tarihinden itibaren tatbik mevkiine geçeceği evvelce bildirilmiş ve talimatnamesi de gönderilmiştir. Bu talimatname üzerine matbu tamga vaz edilmiş olan evrak pulları hakkında sarahat olmadığından bunlar haklarında olunacak muamele berveçhi ati izah olunur.

1 - 1 Haziran 933 tarihinden itibaren eski tamga pullarının istimalden kaldırılması mukarrerdir. Bu tarihten itibaren eski harflerle matbu tamga vurulmuş olan evrak kullanılmayacaktır .

2 - Evvelce matbu tamga ile tamgalanmış evrak, talimatnamesinde muayyen müddetler zarfında tebdil olunmak lâzım geldiğinden bu nevi evrakın malsandıklarına teslimi , mukabilinde üzerindeki pul bedeli usulü dairesinde ret olunacaktır .

3 - 1 Haziran 933 tarihinden itibaren yeni matbu tamgalı evrak istimal olunabilecektir . Matbu tamga vuruluncaya kadar matbu tamgalı evraka sahip olanlar yeni tamga pulu ilsakı suretile muamele ifa eyleyeceklerdir .

Ticaret ve sanayi odasından :

Suret

8 Haziranda neşrolunan uyuşturucu maddeler inhisarı hakkındaki kanuna nazaran neşir tarihlnde ellerinde evvelki seneler mahsulünden ham afyon stoku bulunduranlar bu stokları onbeş gün zarfında mahallin en büyük Mülkiye memuruna beyanname ile bildirmeye mecburdurlar. Bu beyannamelere mukabil sahiplerine makbuz verilir. Beyannamelerde malın sahibi, miktarı, ticarî evsaf ve bulunduğu mahal gösterilir . Beyannamesi verilmiş olan afyonlar 31 - Kânunu evel - 933 tarihine kadar sahipleri veya bunları satın almış olanlar tarafından ihraç olunurlar. Bu suretle ihraç edilecek afyonların beyannamelerine mutabakatını inhisar idaresi kontrol eder müddeti zarfında beyanname vermeyenler ve verdikleri beyanname münderecatı hakikata muhalif olanlar bizzat ihraç hakkından istifade edemezler. Bu gibilere ait afyon stoklariyle 31 Kânunu evvel 933 tarihine kadar ihraç olunmıyan stoklar inhisar idaresine teslim olunur. İnhisar idaresi bu stokları sattıkça bedellerini masraf ve komisyonu indirdikten sonra sahiplerine ödeyeceği ilân olunur.

Muhasebei Hususiye Müdürlüğünden

Merkezi vilâyet muhasbei hususiyesinde açılan 40 lira maaşlı kitabet için yevmi müsabaka olarak tayin olunan 26 haziran 933 pazartesi günü saat 14 de taliplerin hüviyet varakası , mektep şehadetnamesi , hüsnühal mazbatalarile birlikte vilâyet makamına müracaatları ilân olunur.

***

Tarihi ihaleden Mayıs 934 gayesine kadar makamı vilâyet hizmet otomobiline muktazi benzin ve vagom yağı 1 - Haziran - 933 den itibaren münakasaya vazedilmiştir. Taliplerin idarei hususiyeye müracaatları ilân olunur.

Çorum Sıhhat Müdürlüğünden :

Tababet ve şuabatı sanatlarının tarzı icrasına dair 1219 numaralı kanuna göre yapılan tabiplerin ihtisas vesikaları hakkında evvelce neşir ve ilân edilen nizamnameye bu defa katılan ve resmî gazetenin 30 - 4 - 933 tarih ve 2388 sayısile neşir ve ilân edilmiş olan nizamnameden serbest, sivil, asker, memur bilumum etibbanın haberdar olması ve muayyen müddet zarfında istidalarına merbut vesikaların Sıhhat ve İçtimaî Muavenet Vekâleti Celilesine gönderilmesi ilân olunur. 1 — 3

Çorum Ticaret ve Sanayi odasından :

Mıntakamız dahilinde icrayı ticaret eyleyen bilumum tüccarlarla küçük esnaf ve tacirler, küçük sanatkârlar ve seyyar erbabı ticaret ve sanayiin kayitleri [31 Haziran 933 tarihine kadar temdit edildiğinden] Ticaret odasına muracaatla kayitlerini tecdit ve küçük esnaf olanlar da sicil verakalarını almadıkları surette üç misli cezasile tahsil olunacağı son defa ilân olunur.

Çorum Sıhhat Müdürlüğünden :

Esgarî Kilo	Azamî Kilo	Nevi
3500	4000	Has ekmek
1500	2500	Koyun eti
350	400	Sade yağı
400	500	Pirinç
80	100	Tuz
250	350	Şeker
2500	3000	Süt
100	150	Bulgur
100	150	Kuru fasulya
800	1000	Gazyağı
250	350	Sabun
45	60	Salça
30	50	Kuruüzüm
20	50	Pirinç unnu
70	100	Makarna
50	70	Has un
200	300	Kuru soğan
350	450	Patates
15	30	Kurubamya
200	250	Taze fasulya
100	120	Kabak
250	300	Patlıcan
70	100	Tomates
250	300	İsbanak
130	200	Pırasa
100	150	Lahana
40	50	Mercimek
80000	100000	Odun

Doğum ve Çocuk bakımevinin 1 – Haziran – 933 tarihinden 934 senesi Mayıs gayesine kadar 12 aylık ihtiyacı olan balâda azamî ve asgarî miktarları gösterilen erzak 1 Haziran 933 tarihinden itibaren münakasaya vaz edilmiş olduğundan taliplerin şartnameleri görmek üzre Sıhhat ve İctimaî muavenet müdürlüğüne müracaatları ilân olunur .

Çorum Sulh Hakimliğinden :

Çorumun Pekmez pazarı mevkiinde sağ tarafı Çatal oğlu Osman efendi solu Seyit Mehmet zade Şahap ve Necmettin efendiler arkası Cellat zade Kerim efendi önü yol ile mahdut dükkânın kıymeti 150 lira .

Çiriş mahallesinde canibi yemini dülger Hacı Bekir oğlu Ahmet çavuş ycsarı Dalyan oğlu paşa Ömer haneleri arkası önü yol ile mahdut fevkanı iki oda ve bir kilar ve tahtanı bir oda ve bir kilar ve bir ahur ve bir mikdar havli ve bir mikdar haymalık ve haymalıkta bir ocak ve bir oda ve önünde bir salon ve üzerinde samanlık ve salonda bir ocak mevcut sükna hanenin kıymeti 800 liradır.

Çiriş mahallesinden Koşçu oğlu Arif efendi ile Ertuğral kariyesinden Bekir kızı Ayşe vasisi Hasibe aralarında müşterek olup kabili kısmet olmadığından dolayı satılmasına karar verilen yukarıda hudu ve mevkii ve evsafı yazılı bir bap dükkân ile bir bap hane gazete ile ilân tarihinden itibaren bir ay müddetle mevkii müzayedeye konmuştur. Hitamı olan 15 - 7 - 933 Cümartesi günü saat 15 de üstünde bırakma muamelesi mahkeme kaleminde icra edilecektir. Artırma şartnamesi ilân tarihinden itibaren her gün herkese açıktır. Satış peşin ve bilumum masraf müşteriye aittir. Artırma bedeli muhammen kıymetin yüzde yetmiş beşini doldurmadığı takdirde artırmanın 15 gün müddetle uzatılmış olacağı ve 15 inci günü aynı saatte ihalesi icra edilecektir. Talip olanların muhammen kıymetin yüzde yedi buçuğu nisbetinde pey akçasını veya millî bir bankanın teminat mektubunu hamilen müracaatları ilân olunur.

İlân ve Abone

Matbaa ve gazete işleri için Müdürlüğe, yazı işleri için Muharrirliğe müracaat edilir .

GAZETENİN SENELİĞİ

Çorum için 175 kuruş
Köyler « 150 «
Dışarı « 200 «

İlânın satırı - 10 - kuruş
Günü geçen gazete - 5 - «
Ayı « « - 25 - «

Matbaamız herfürlü tabiye işlerini ucuz ve beğenilecek bir halda yapar .

Vilâyet defterdarlığından

1 - Kazanç vergisi ile bina vergisinin birinci taksit müddeti şehri hal gayesinde , Hayvanlar vergisinden Koyun , Keçi ve Devenin birinci taksit müddeti de haziranın ilk haftası olduğundan işbu vergilerle mükellef bulunanlar taksitlerine isabet eden borçlarını gösterilen müddet zarfında tahsil şubesi veznesine teslim eyleyeceklerdir .

2 - Kazanç vergisini vermeyenlere yüzde 10 ceza zammedilecektir.

3 - İşbu vergileri taksit müddetleri zarfında vermeyenler haklarında tahsili emval kanunu tatbik olunacağı ilân olunur .

Ç. askeri satın alma komisiyonundan

38 inci Alayın istihsal etmiş olduğundan hasıl olan tahminen 12 bin kilo miktarındaki kepek 15 gün müddetle müzayedeye konulmuştur. Yevmi ihalesi 25 - Haziran 933 pazar günü saat 16 da talipler karşılaştırılarak neticede teklif edilen fiat muvafık görüldüğü takdirde talibine verilecektir. Teminatı muvakkatesi 14 liradır kepek Alay kilarından teslim alınacak mevzuat ve nakliyatı talibine ait bulunacaktır talipler her gün komisiyona muracaatla tekliflerini yapabilirler .

Çorum belediye reisliğinden

1 - Merkezi vilâyetten civar kaza ve vilâyetlere yapılacak aceze, hasta nakli ve Çorum Belediyesine ait Tanzifat arabalarının demir ve ağaç aksamı ile hayvanatın koşum takımlarının 933 senei maliyesi içinde yeniden yaptırılacak olanlarile senelik mütemadi tamirleri ve onbeş baş tanzifat araba hayvanatının nal ve kayarları münakasaya konulmuştur.

2 - İhale tarihinden 31 - 5 - 934 tarihine kadar muteber olmak üzere tanzifat hayvanatı için lüzumu olan ayda asgarî 1920 azamî 2506 kilo arpa münakasa suretile tedarik edilecektir.

3 - Belediye elektirik fabrikasında sarfedilmek ve tarihi ihaleden 31 - 5 - 934 tarihine kadar muteber olmak üzere asgarî 900 ve azamî 1500 teneke mazut ve asgarî 96 ve azamî 120 teneke makina yağı bilmünakasa mübayaa edilecektir.

4 – Yukarıda 1, 2, 3 üncü maddelerde yazılı işler ve levazıma ait münakasa açık usul iledir. Müddeti 6 - 6 - 933 tarihinden itibaren 20 gündür. Bu müddetin hitamında teklifedilen bedeller haddi lâyık görülürse 26 - 6 - 933 tarihine müsadif pazartesi günü saat 14 te belediye dairesinde talipleri uhtelerine katî ihaleleri icra kılınacaktır. Münakasa kaimeleri belediye müsâmat idaresine verilmiştir. Taliplerin ve fazla izahat almak isteyenlerin belediyeye muracaatları ilân olunur.

Çorum Sulh Hukuk Hakimliğinden

Sarin mevkiinde şarkan cuma oğlu vereselerinin müşterek haneleri ve tepe garben cuma oğlu vereselerinin müşterek bağları şimalen cuma oğlu vereselerinden Hasan veresesi uhtesine geçen mahal cenuben Hüseyin ve Abdullah vereselerinin kazmalı tarlasile mahdut 4 dönüm tarlanın kıymeti 50 lira.

Sarin tarlaları mevkiinde şarkan bağlar arasından geçen cılğa yol şimalen cuma oğlu vereselerinden Hüseyin uhtesine geçen bağ garben Hüseyin bağı ve tepe cenuben cuma oğlu vereselerinin müşterek koruları ile mahdut 6 dönüm tarlanın kıymeti 50 lira .

Sarin tarlaları mevkiinde şarkan cuma oğlu vereselerinin müşterek tarlası olup Hasan veresesi uhtesinde bulunan tarla garben tepe eteği ile kısmen veresenin müşterek bağı cenuben cuma oğlu vereselerinin müşterek koruları olup müteveffa Hüseyin vereselerinin uhtesinde bulunan mahal şimalen koru tepenin eteğile mahdut 2 dönüm tarlanın kıymeti 50 lira.

Sarin tarlaları mevkiinde şarkan bağ yolu garben ve şimalen cuma oğlu vereselerinin müşterek tarlası cenuben cuma oğlu vereselerinin müşterek tarlası olup Abdullah vereseleri uhtesinde bulunan mahal ile mahdut ve mukaddema bağ iken bozularak hala tarla haline ifrağ edilen 2 dönüm kısmın kıymeti 50 lira .

Sarin tarlaları mevkiinde şarkan cuma oğlu Hüseyin vereselerinin uhtelerinde müşterek bağları kısmen bağ yolu cenuben kısmen cuma oğlu Abdullah ve Hüseyin bağları şimalen çay garben Nurullah oğlu Mehmet müşterekleri tarlasile mahdut 11 dönüm tarlanın kıymeti 80 lira .

Sarin bağlarında şarkan cuma oğlu vereselerinin müşterek bağları olup müteveffa oğlu Abdullah vereselerinin uhtesinde bulunan mahal garben cuma oğlu vereselerinin müşterek haneleri şimalen Musa bayraktar oğullarından alınan bağ ile cılga yolu cenuben cuma oğlu vereselerinin tarlası ile mahdut bir kısmı bağ ve bir kısmı tarla haline ifrağ edilen tarla, bağın kıymeti 100 lira .

Sarin bağlarında şarkan ve cenuben ve garben korulukla tepenin etekleri şimalen Cuma oğlu vereselerinin müşterek tarlası ve oğlu müteveffa Abdullah vereseleri uhtesinde bulunan bağ ile mahdut 1 dönüm bağın kıymeti 25 lira .

Sarin bağlarında şarkan Cuma oğlu vereselerinin müşterek bağları olup müteveffa Hüseyin veresesi uhtesinde bulunan tarla garben Nurullah oğlu Mehmet müşterekleri tarlası şimalen Cuma oğlu vereselerinin tarlası cenuben Cuma oğlu Hüseyin ve Abdullah vereselerinin kazmalı tarlası ile mahdut 1 dönüm bağın kıymeti 50 lira .

Sarin bağlarında şarkan cücen oglu Abdullah tarlası ve sogütlük ve şimalen kısmen sel deresi ve kısmen musa bayraktar oğlunun bağı garben bağlar arsından geçen cılğa yol cenuben koru tepenin etekleri ve kısmen sel deresinin müntehası ile mahdut içinde sergen bulunan 2 dönüm bağın kıymeti 100 lira

Sarin köyünde bağlarda hane şarkan cüma oğlu vereselerinin müşterek bağları olup müteveffa hüseyin veresesi uhtesinde bulunan mahal ve garben Abdullah veresesi uhtesinde bulunan tarla cenuben şehir yolu şimalen yol ile mahdut fevkanî dört oda tahtanî bir oda ve bir ahır ve bir pekmezliği şamil bir bap hanenin kıymeti 200 lira .

Nurullah oğlu Mehmet ağa ile Karamançavuş mahallesinden Cüma oğlu Ali ve müşterekleri arasında müşterek olup kabili kısmet olmadığından dolayı satılmasına karar verilen yokarıda hudut ve dönüm ve evsafı yazılı tarla ve bağlar ile bir bap sükna hane gazete ile ilân tarihinden itibaren bir ay müddetle mevkii müzayedeye konmuştur. Hitamı olan 15 - Temmuz - 933 Cümartesi günü saat 15 te üstünde bırakılma muamelesi mahkeme kaleminde icra olunacaktır. Satış peşin ve dellaliye ve sair bilumum masraf müşteriye aittir. Mezkûr gayri menkullere konulacak bedel muhammen kıymetin yüzde yetmiş beşini bulmadığı takdirde en çok artıranın teahhüdü baki kalmak üzere 15 gün uzatılacaktır. 15 İnci günü aynı saatte ihalesi icra olunacaktır. Bu gayri menkuller ile alakadar olanların evrakı müsbitelerile birlikte ve 20 gün içinde mahkeme kalemine müracaat etmesi lazımdır. bu suretle iddialarını bildirmiyenlerin hakları tapu sicillerile sabit olmadıkça satış bedelinin paylaşmesından hariç kalacaklardır. Artırma şartnamesi her gün herkese mahkeme kaleminde açıktır. Talip olanların muhammen kıymetinin yüzde yedi buçuğu nisbetinde pey akçasını veya millî bir bankanın teminat mektubunu hamilen mahkeme kalemine müracaatları ilân olunur.

Çorum Evkaf müdürlüğünden :

Çorumda Muzaffer paşa camii havlisindeki kavaklardan kırk yedi adedi satılmak üzere dört kısma ayrılarak müzayedeye konulduğundan ve 21 - 6 - 933 günü saat onbeşte ihalesi yapılacağından taliplerin muracaatları ilân olunur.

Çorum Sulh Hukuk Hakimliğinden

Karaca köyde köy civarı mevkiinde şarkan yol garben Bektaş oğlu Hasan cenuben Kürt baş oğlu Ömer şimalen harman yeri ile mahdut harman yerinin kıymeti 10 lira.

Köy içinde hane arsası, sağı İsmail kâhyanın Mehmet solu Hacı Ahmet veresesi arsası arkası yol önü yol ile mahdut hane olup elyevm arsa halindedir kıymeti onbeliradır.

Köy civarında samanlık, sağı Emin efendi solu harmanyeri arkası Hacı Ahmet veresesi önü yol ile mahdut kıymeti 80 liradır.

Köy içinde hane, sağı İsmail kâhyanın Mehmet solu Hacı Ahmet veresesi hane ve ahırı arkası sokak önü yol ile mahdut tahtanî üç oda ve bir miktar kuruluk ve bir miktar havliyi şamil hanenin kıymeti 100 lira.

Abdalatada pelit önü mevkiinde bağ, şarkan Arif çavuş ve Ali Osman ağa garben Veli oğlu İbrahim cenuben Daban oğlu İbrahim şimalen Tekkeşin oğlu İsmail ile mahdut yirmibeş karık bağın kıymeti on liradır.

Boyralı mevkiinde şarkan ve cenuben yol garben Ovacıklı Mehmet şimalen Kürt oğlu Mustafa ile mahdut bağın kıymeti 40 lira.

Şarkıyan mahallesinden Hazinedar oğlu Mustafa efendi karısı Hatice hanım ile Abdi karısı Hamiştice ve saire aralarında müşterek olup kabili kısmet olmadığından satılmasına karar verilen yukarıda hudut ve mevkii yazılı altı parça gayri menkuller gazete ile ilân tarihinden itibaren bir ay müddetle mevkii müzayedeye konmuştur. Hitamı olan 15 - 7 - 933 Cümartesi günü saat 16 da üstünde bırakma muamelesi mahkeme kaleminde icra edilecektir. Satış peşin ve dellaliye ve sair bilumum masraf müşteriye attir. Artırma şartnamesi her gün herkese mahkeme kaleminde açıktır. Artırma bedeli gayri menkulün muhammen kıymetinin yüzde yetmiş beşini bulmadığı takdirde en son artıranın teahhüdü baki kalmak üzere artırmanın 15 inci günü aynı saatte en çok artırana ihale edilecektir. Talip olanların gayri menkullerin muhammen kıymetinin yüzde yedi buçuğu nisbetinde pey akçası veya millî bir bankanın teminat mektubunu hamilen mahkeme kalemine müracaatları ilân olunur.

KURULUŞ TARİHİ : 1921

İDARE YERİ

Buğday pazarı yanında vilâyet matbaası

ÇORUM

— Çarşamba günleri çıkar vilâyet gazetesi —

YIL : 12 — No. 665

ÇARŞAMBA

21 - Haziran - 1933

Nushası -3- kuruş

Söz derleme çalışması

İkinci bir parça üstüne geçti. Biz de gene Karşılıklar arayalım

Ankara : 15 (A A) - Türk dili tetkik cemiyetinden:

Osmanlıcadan Türkçeye karşılıklar anketi 92 inci listede bitti . Bu anketin sürdüğü müddetçe her gün listeleri neşretmek yolunda Anadolu ajansı ile Ankara ve İstanbul radyolarının ve bütün Türk gazetelerinin gösterdikleri çalışma cemiyetimiz için büyük bir sevinç ve teşekkür kaynağı olmaştur. Ankete karşılıklar bulmak için yurdun her yanından gösterilen istek Türk halkının kendi dilini özleştirme yolundaki çalışmalara nasıl yürekten bağlandığını bize gösterdi . Bu bağlanış T. D.T. cemiyetinin sarsılmaz güvenini arttırmış, çalışmalarında bütün Türkleri her zaman yanında bulacağını ortaya koymuştur. Gelen karşılıklar o kadar çoktur ki bunları sıraya koymağa teşkilât yetişmemiştir. T. D. T. cemiyeti gösterilen bu büyük sevgi ve isteğe karşı yapacağı karşılıklar kılavuzunu elinden geldiği kadar eksiksiz ve geniş yapmağı kendine borç bilmektedir. İşte bunun için ankete küçük bir zeyil olarak yazı dilimizde çok kullanılan ve sözleri bağlamıya yarayan arapça ve farsça tabirlere de karşılık aranmasına bütün türkçe severleri çağırmaktadır. Halkımızın bu zeyilide ankete gösterdiği kadar istekle ortak olacağından hiç şüphemiz yoktur.

Ankara : 16 (A. A.) - Türk Dili Tetkik Cemiyeti yakında anketin ikinci kısmına başlayacaktır. Bu kısımda « amma, lakin hatta» gibi bağlama sözleri « esasen, ekseriya» gibi şartları «mümkün mertebe » alel umum « gibi birleşik sözler bulunacaktır . bu listelerde Anadolu ajansı Ankara İstanbul radyoları ve bütün Türk gazete ve mecmuaları ile neşr edilecektir. Cemiyet gerek matbuatımızın gerek halkımızın değerli yardımlariyle bu sözlere karşılıklar bulunmasına istekle çalışılacağından emindir.

100238 kelime toplandı

Maarif Vekili Dil ve maarif işleri hakkında diyorlar ki:

Ankara: 17 (A. A) - Türk dili tetkik Cemiyeti Reisi ve Maarif Vekili Reşit Galip beyfendi söz derleme işlerinin son vaziyetine dair şu beyanatta bulunmuşlardır:

Büyük Şefimizin yüksek emir ve irşatları altında açılmış olan söz derleme seferberliği bütün canlılığı ile devamediyor. Şimdiye kadar vilâyetlerden gelen kelime fişlerinin bu gün öğleden evvel yüzbini geçerek 100 bin 238 i bulduğunu öz dil işlerine candan sarılmış olan milletimize müjdelemekle bahtiyarım. Bu netice Türk dili uğrunda açılmış olan millî savaşın ne kadar mutlu ve kutlu bir zafer yolunda yürüdüğünü parlak bir rakam vesikasile gösteriyor. Bu yekûna vilâyetlerimizin ayrı ayrı iştirak nisbetleri şöyledir : Adana 754, Afyon 1825, Aksaray 75, Amasya 1208, Ankara 11468, Antalya 1853, Artivin 206. Aydın 716, Balıkesir 987, Beyazit 625, Bilecik 2149, Bolu 1401, Bordur 505, Bursa 2077, Cebelibereket 1272, Çanakkale 3554, Çorum 630, Çankırı 1128, Denizli 2386, Diyarbekir 813, Edirna 799, Elâziz 376, Erzincan 782, Erzurum 436, Eski Şehir 1615, Gaziantep 593, Giresun 608, Gümüşane 890, İçel 1551, İzmir 1973, Isparta 3255 İstanbul 14162, Kars 852, Kastamonu 1108, Kayseri 3060, Kırklar eli 355, Kırşehir 1452, Kocaeli 1372, konya 5815, kütahya 1988 Malatya 850, Manisa 913 Maraş 645 Mardin 50 Mersin 1478 Muğla 1896, Muş 195, Niğde 1292 Ordu 1242, Rize 440, Samsun 1501, Siirt 95, Sinop 1343, Sivas 1009, Şebinkarahisar 1070, Trabzon 1681, Tekirdağ 783, Tokat 830, Urfa 561, Van 289, Yozgat 955, Zonguldak 2046 hepsi 100238, mekteplerin tatil devresi muallim arkadaşların dil işlerine daha fazla vakit ve gayretle atılmalarına yarayacaktır. Dil inkılâbımızın bu en mühim safhasında bütün gayretini ortaya koyan mefkûreci Türklüğe, Türk irfanı namına sonsuz saygı ve şükran

§ Ankara : 18 (A. A.) Maarif vekili Reşit Galip beyfendi Anadolu ajansına beyanatta bulunarak demiştirki :

Maarif işlerinin bütün sahalarında umumi islahat esaslarını ve bu esaslara göre yeni kanun layihaları ve talimatnameleri ve programları hazırlamakta olan komisiyon bir buçuk aylık fasıladan sonra bu gün tekrar çalışmalarına başlıyor. Bütün yaz sürecek olan bu mesainin neticesi en iyi ve en sağlam terbiye esasları üzerine kurulmuş bir Türk umumî maarif teşkilatını ortaya koymak olacaktır. İlk, orta, meslekî ve yüksek tahsile halk terbiyesine umumî kütüpanelerimizin islah ve inkişafına müzelerimizin zenginleşmesine ve tekâmülüne güzel sanatların yükselmesine yeni harflerle vücut bulacak milli tetebbu kütüphanemizin en kıymetli ve en lüzumlu ana kitaplarla kısa bir zamanda kurulmasına ait esaslarla bunların ameli ve tatbikî noktadan başarılmasını temin edecek yıllara taksim edilmiş programlar hazırlamaktayız.

Yerli malı

Zonguldak : 15 (A. A.) - Bütün memurlar Adana pamuklularından elbise yaptırmağa başlamışlardır. Yerli malı geyilmesini mumileştirmektedirler.

Yeni sene buğdayı

Denizli: 18 (A. A.) İlk buğday mahsulü getirilmiş ziraat bankası tarafından beş buçukan alınmıştır.

Güç Bisikletçileri

Çatalca: 18 (A. A.) Muhafız gücü bisikletçileri Çatalcaya gelmişlerdir.

Macar - Alman mülakatı

Berlin : 18 (A. A.) Macar Başvekili Berline gelerek Hitlerle mülâkatta bulunmuştur. İki memleketi alâkadar eden siyasî ve iktisadî meselelerin görüşüldüğü ve iyi neticeler verildiği bildirilmektedir.

Para mütarekesi

Paris: 19 (A. A.) - Fransız gazeteleri para mütarekesinin konfransın esas mesaisini teşkil ettiğini yazarak Amerikanın hattı hareketini tenkit ediyorlar. Tan gazetesi mali kalkınma için daimî bir sağlam para ilk şarttır. diyor.

Gazilereselâm

Gaziantep: 19 (A. A.) Reisicümhur Hz. leri Ankarada bulunan Belediye reisimizi kabul buyurarak memleketimizin kahramanlık tarihinden sitayişkârane bir lisanla bahis ve halkımıza selâm ve iltifatlarının tebliğini arzu buyurdukları öğrenilince coşgun bir sevinçle şehir kâmilen donatılmıştır. Belediye önünde toplanan onbinlerce halk okunan telgrafları şiddetli alkışlar arasında dinlemiştir. Fırka vilâyet heyeti reisi bu teveccühün kıymetini izah ederek arzı teşekkür edilmesi teklifinde bulunmuş ve alkışlarla bu teklif kabul edilmiştir.

Şehir bayram yapıyor.

Silolar ve laburatuar

Ankara : 19 (A. A.) - İhalesi yapılmış olan Ankara silosunun inşasına bir iki güne kadar başlanacaktır. Eskişehir ve Sivas silolarının inşası ayın yirmi birinde ihale edilecektir. bundan başka ziraat vekâleti yedi mıntakada bir takım ambarlar yaptıracaktır. İki aya kadar İzmirde bir baytarî laburatuar açılacaktır. laburatuar İzmir ve havalisi için bir teşhis istasyonu olacak ve İzmirden çıkarılacak hayvanlarımızı mürakabe edecektir .

Belçika istikrazı

Paris: 19 (A. A.) Fransız maliye nazırı ile Belçika heyeti arasında istikraz müzakereleri bitmiştir. Yeni istikraz tahvilleri Avusturya istikrazından evvel piyasaya çıkarılacaktır.

Köylüye yardım

Denizli: 19 (A. A.) - Halkevinden bir heyet köylere giderek köylülerin hastalarına bakmışlar ve bedava ilâç dağıtmışlardır.

Amerika Reddetti

Londra : 19 (A. A.) Amerika hükûmeti paraların istikrarına dair teklifi kabul etmemiştir.

Türkçe Anketi

Haftada bir kere çıkan gazetemiz bu yolda geri kalmamak için her hafta zarfında çıkmış olan listeleri bir araya toplıyacak ve toplu bir halda neşredecektir. Aşağıda görülen Arapça ve Farsça kelimeler on dördüncü haftanın listelerinden alınmıştır.

Öz Türkçe karşılığı bulunacak sözler:

— 88 —

1- Hars *8- Kül*
2- Hürriyet *9- Kütle*
3- Hulâsa *10- Küsurat*
4- Husus *11- Lahza*
5- Huzur *12- Nafaka*
6- Kesat *13- Nefsaniyet*
7- Küfür (= küfr) *14- Ömür (= ömr)*

— 89 —

1- İbare *7- İsyan*
2- İbret *8- İzzet*
3- İlâve *9- Meb'us*
4- İnat *10- Mesele*
5- İrtica *11- Menfî*
6- İsmet (iffet) *12- Mezhep* *13- Mezmum*

— 90 —

1- Meşrutiyet *7- Muahede*
2- Mubah *8- Müdafaa*
3- Muhal *9- Mülâzemet*
4- Mahit *10- Mülhak (Mülhakat)*
5- Musafaha *11- Müsavat*
6- Mutlak *12- Müşavere*

— 91 —

1- Tabaka *7- Tehlike*
2- Tabiat *8- Tevekkül*
3- Taalluk *9- Rağbet*
4- Taraf *10- Ret*
5- Teberru *11- Rikkat*
6- Tedafüi *12- Riyaset*

— 92 —

1- Vaat (= Vat) *7- Vukuat*
2- Vâde *8- Vukuf*
3- Vazife *9- Siyaset*
4- Vaziyet *10- Ziyafet*
5- Vefa *11- Zühul*
6- Vekâlet *12- Zımnî*

Birinci kısmın sonu

Matbaa için

Göz önüne alınacak dilek

Basılmak üzere matbaaya verilen işler, numara sırasile deftere yazılarak sıra ile basmak gerekiken basılmış işlerinin tükenerek bir dane bile kalmadığını gören her hangi zat ve daireden ısmarladıkları günde işlerinin ivediliğinden dolayı basılmasını istiyorlar ve bunun için matbaayı sıkıştırıyorlar isede hiç bir gün işsiz kalmıyan matbaa ivdirmekle herkese istediği günde iş yetiştirememektedir.

Bu halin göz önüne alınarak matbaada basılacak işlerinin çok önceden ısmarlanmasını ve kâğıtlarının da beraber gönderilmesini ve gazeteye yazılacak ilânların da gazetenin çıktığı çarşambadan daha bir gün evvel verilmesini bir kerre daha dilemekteyiz.

BULUNANKARŞILIKLAR

Gazetemizde çıkan sözlere karşılık bulmağa çalışan okurlarımızdan aşağıdaki karşılıklar gelmiştir. Olduğu gibi yazıyoruz.

Tesahüp — Arka çıkmak
Teslimiyet — Boyun eğmek
Töhmet — Suçlanmak
Muhafaza — Saklamak, korumak
Mülâhaza — Düşünme
Mülakat — görüşmek, buluşmak, kavuşmak
Münaferet — Çekinmek, tiksinmek
Münavebe — Sıra
Teşe'üm — Uğursuzluk
Teşhir — Ünlendirmek
Teşhis — Tanınmak
Müsabaka — Yarış
Âtıf — Acıyıcı, koruyucu

Çorum vaizlerinden Ahmet Hulusi

Teklif — İleri sürme, salgın, vergi
Muğlak — Zor, çetin, kapalı
Mukavele — Söz kazıklaması
Musibet — Çapan
İntikam — Öç
İntişar — Dağılma
İnziva — Kuytu
Muasır — Çağdaş
Memleket — Yurt
Mikyas — Ölçü
Mizaç — Huy, gidiş

Narlı köyü muallimi Sabri

Mecidözü

İçilecek suya kavuştu

Mecidözü: (hususi) kasabamıza gelen içme suyunun yolları bozuk olduğundan su içilemiyecek bir halde bulanık gelirdi ve çok kireçli olan bu suyu içmenin doğru olmadığı doktor raporile anlaşılmıştı.

Hatta 23 Nisan çocuk haftasında belediyeye giden mektepli çocukların ellerinde « içilecek bir yudum temiz su isteriz » cümlesini taşıyan levhalar vardı.

Nihayet gayretli belediyemiz şimdi bu işi halletti; hemde ayrı ve çok iyi bir su bulup kasabaya getirmek ve çeşmelere tevzi etmek suretile...

Belediyenin bu hususta gösterdiği gayret ve alâkayı takdir ederiz.

B. M. meclisinde

Ankara : 20 (A. A.) - B. M. Meclisi tatil devresinden evvel Türk ceza kanunun bazı maddelerini tadile dair kanun lâyihasını ve temyiz mahkemesinde biriken işlerin bir an evvel çıkarılabilmesi için çalışacak raportörler hakkında barem kanununa bir fıkra ilâvesine ait teklifi ve 2228 nolu kanunla askerî malûllerle şehit yetimlerine verilen terfi zamlarile 1485 nolu kanuna göre verilen inhisar beyiyelerinin hacizden masun kalacağı hakkında icra ve iflâs kanununun 28 inci maddesinin 8 nolu bendine bir fıkra ilâvesini kabul etmiştir.

Yeni Ziraî teşkilat

Ankara : 20 (A. A.) - Ziraat Vekâleti ziraî şartları birbirinin aynı veya benzeri olan vilâtleri bir mıntaka halinde toplayarak burada muayyen bir program üzerinde çalışmak esaslarını hazırlamaktadır. Mıntakanın memuru mutahassısı labratuvarı ve tekmil ihtiyaçları tamamlanacaktır. Bu teşkilâta evvela Eğe mıntakasında başlanacaktır. Eylûlda İzmirde toplanacak ziraat müdürleri kongresi bu teşkilâtın nasıl çalışacağını tetkik edecektir. kongreye kendi başlarına hariçte çalışan ziraat mutahassısları da gireceklerdir.

§ 29 Birinci teşrinde faaliyete geçecek baytar, ziraat ve tabiî ilimler ve ziraat sanat mekteplerile fakülteler için mutahassıslar temin ve ders levazımı hazırlanmaktadır. Fakülteler için bazı binaların inşaatı süratle ilerilemektedir.

İskilip-çangırı

Yolunun güzergâhı için tetkikat yapılacak

Çorum meb'uslarından İsmail beyle Nafia Vekâleti vilâyet heyeti mühendis Hıfzı Muhtar bey şehrimize gelmişlerdir. İskilip Çangırı yolu güzergâhında ihtilâfın halli için mahallinde tetkikat yapacaklardır.

Bu günlerde tetkik işine başlanacaktır.

Ziraat Müdürümüz

Vilâyetimiz ziraat müdürlüğüne tayin edilmiş olan mülga Aksaray vilâyeti ziraat müdürü Saip bey şehrimize gelerek vazifesine başlamıştır.

Muvaffakiyet temenni ederiz.

Bir Cinayet

Osmancık kazasının Ardıç köyü civarında yaralanarak öldürülmüş bir adamın cesedi bulunmuş ve yapılan tetkikat sonunda bunun Ardıç köylü ismail olduğu anlaşılmıştır.

Jandarma dairesi bu vaka faillerini tesbit ederek birer birer yakalanmıştır.

Orta mektep tatil

Orta mektep yaz tatilini yapmış ve son sınıf talebesinin imtihanlarına başlanmıştır.

Pirinç fiatı yükseliyor

Kastemonu: 20 (A. A.) - Toyada pirinç fiyatı yükselmektedir. Bir ay evvel batmanı 8 kuruşa satılan pirinç bu pazar 110 kuruştan 4200 okka satılmıştır.

Elma iç kurdu ile yapılan mücadele neticetinde yüzde yetmiş beş olan kurtlu elma yüzde beşe indirilmiştir.

İktisat konferansında

Londra : 20 (A. A.) - İktisat komisyonuda buğday, şarap, kereste, pamuk, kömür gibi maddelerin piyasaya sevkı için beynelmilel bir teşkilat yapılması teklif edilmiştir. Türkiye, Yunanistan, Bulgaristan tütünün bu maddeler arasında konması teklif etmişlerdir. Amerika para tali komisyonunda altın beynelmilel mübadelelerde müşterek ölçü olarak kabul edilmesi Romanya murahhası fiyatların 929 senesindeki seviyesine çıkarılmasını teklif etmişlerdir.

Bina Vergisi Nizamnamesi

Kararname No: 13638

663 Numaralı nushadan mabat

Meydan ve sokaklarda inşa edilmiş olan barakalar, bulundukları meydan ve sokaklardaki binalardan sonra ayrıca yazılır.

Madde 17 - Köylerde bulunan bilumum binalar, köy itibarile tahrir edilir. Köyler müteaddit aksama ayrılmış ise her kısım ayrı tahrir olunur.

Bir köye merbut çiftliklere ve sair binalara o köyün cüzü nazarile bakılır.

İdareten kaza merkezine merbut bulunan uzak çiftlikler tahrir noktasından mevkilerinin münasebetlerine göre komşu köylerden birine verilir. Bir köye merbut olmayıpta ötedenberi varidat idarelerince münferit bir köy gibi sayılan ve ihtiyar meclisi bulunmıyan çiftlikler ve sair binalar hakkında da aynı surette muamele olunur. Rabıt ve ilhak keyfiyeti icabında alakadarların ve mevkii münasebeti bulunan köy ihtiyar meclislerinin reyi ve mütaleası alınarak kaza idare heyetlerince kararlaştırılır.

Bu karar en büyük Mülkiye memuru tarafından çiftliğin ve sair binaların raptedildiği köyün ihtiyar meclisile alakadarlara tebliğ olunur ve bu suretle her hangi bir köye rabıt ve ilhak edilen çiftliklerin binaları ile sair binalar, raptedildikleri köy binalarile birlikte tahrir olunur.

Şehir veya kasabaya merbut olupta belediye hududu haricinde bulunan yakın binalar o şehir veya kasaba binalarile birlikte tahrir olunur.

Madde 18 - Bina vergisi kanunu mevzuuna dahil her bina için ayrı ayrı tahrir varakası tanzim olunur.

Belediye teşkilâtı bulunan yerlerde belediye hududu dahilindeki binaların ve belediye teşkilâtı bulunmayan yerlerde köyü teşkileden binaların işgalettiği saha dahilindeki binaların mütemmimatından olan avlu, bahçe, bağ, bostan ve sair arazi irat takdirinde binaya tabi olup bina ile birlikte yazılır. Ve aynı tahrir varakasına dercedilir.

Mütemmimattan maksat bina ile birlikte duvar, çit, hendek ve sair haillerle hudutlandırılmış yerlerdir.

Ticaret ve sanata tahsis edilmiş olan binaların mütemmimatından olan ve bunlarla birlikte aynı işte istimal edilen arazi gerek belediye hududu dahilinde ve gerek köyde veya sair her hangi bir yerde olsun irat tahmininde binaya tabidir ve tabi oldukları binanın tahrir varakasına kaydedilir.

Bir şahsın uhtesinde bulunan ve ticarette kullanılmak üzere oda oda kiraya verilen hanlar için bir tahrir varakası, odaları muhtelif eşhasın tasarrufu altında bulunan hanların her şahsa ait odaları için kezalik birer tahrir varakası ve bunlarında harice kapısı olan mağaza ve depo gibi kısımlar varsa bunların her biri için ayrı ayrı tahrir varakaları tanzimi ve bir tahrir varakasında tevhit edilen muhtelif odaların her birine ait iratların tahrir varakasında ayrı ayrı gösterilmesi lâzımdır.

— Sonu var —

İnhisarlar U. Müdürlüğünden :

Suret

Vaktın darlığı hasebile 8 Haziran 1933 tarihli ve 2253 Nolu kanunun muvakkat maddesi mucibince 1933 senesinden evvelki seneler mahsulünden ellerinde mevcut ham afyonları hakkında 23 - 6 - 933 tarihi akşamına kadar bulundukları mahallin en büyük mülkiye memuriyetine tarihlenmiş ve imzalanmış bir beyanname vermeğe mecbur oldukları keyfiyetinin tamimen alâkadarana tebliği rica olunur.

Beyanname sûalleri şunlardır: Mahallinde ve kendi ellerinde mal bulunanın ismi, Malın mahallinde hangi yerde bulunduğu, miktarı, evsafı, bu beyanname malların buluduğu yerde tanzim ve ibraz edilir. Alâkadar beyannameyi iki nüsha olarak tanzim ile her iki nüshayı da en yüksek mülkiye memuruna ibraz edecekler; biri makamca alıkonularak kaydolunduktan sonra İnhisar idaresine gönderilecektir. Diğeri resmî mühürle tastik edilerek beyannameyi verene iade edilecektir. 933 senesi mahsulünü beyanname muhteviyatına eski mal gibi kaydettirenler kanuni takibata uğruyacaklardır.

Kanunlar

3 Haziran 1930 tarih 1683 numaralı askeri ve mülki tekaüt kanununun 55 inci maddesinin tadili hakkında

Kanun No: 2190
Kabul tarihi : 20 - 5 - 933
Neşir tarihi : 25 - 5 - 933

Madde 1 - 3 Haziran 1930 tarih ve 1683 numaralı Askeri ve Mülki Tekaüt kanununun 55 inci maddesi aşağıdaki şekilde tadil edilmiştir :

Müteaddit cihetten maaşa müstahak olan yetimlerin maaşı en çok alacağı cihetten hesap olunur.

Ancak maaşa müstahak olan dul zevcelere pederlerinden düşen yetim maaşı, dul maaşından fazla olursa reyleri alınır. Zevçlerinden intikal eden maaşları tercih ettikleri takdirde bu maaş tahsis olunur. Pederlerinden tahsis olunan maaş miktarı, zevçlerinden intikal eden maaştan fazla olmak hasebile 47 inci ve muvakkat ikinci maddeler mucibince tasfiyeye tabi tutulan dul zevceler hakkında dahi bu fıkra hükmüne tevfikan muamele olunur.

Bunlar zevçlerinden intikal eden maaşı tercih ederlerse tasfiye tarihinden itibaren zevçlerinden tahsisi lâzımgelen maaş miktarları hesap olunarak evvelce pederlerinden tahsis olunan maaşın tasfiyesi neticesinde aldıkları paradan mahsup olunarak üst tarafı, yeni tahsis olunacak dul maaşından dörtte biri kesilmek suretile istirdat edilir. Ellinci ve muvakkat dördüncü maddeler mucibince tasfiyeye tabi tutulmuş bulunan zevce, ana ve baba ve zevçlere diğer cihetten daha fazla maaş tahsisi lâzım geldiği taktirde yalnız iki maaş arasındaki fark miktarı tahsis ve ita olunur.

Madde 2 - Bu Kanun neşri tarihinden muteberdir.

Madde 3 - Bu Kanunun hükmünü icraya icra Vekilleri Heyeti memurdur.

* *

1980 numara ve 26-5-932 tarihli muvazene vergisi kanununun 10 uncu maddesinde mevcut bir sene müddetin bir sene daha uzatılması hakkında kanun

Kanun No : 2174
Kabul tarihi : 8 - 5 - 1933
Neşri tarihi : 14 - 5 - 1933

Madde 1 - 1980 numara ve 26 - 5 - 1932 tarihli Muvazene vergisi kanununun 10 uncu maddesinde bahsolunan bir sene müddet, bir sene daha uzatılmıştır.

Madde 2- Birinci maddede yazılı kanunun birinci maddesinin istisnalara ait kısmının (5) numaralı fıkrasında gösterilen zat maaşı sahiplerinden muvazene vergisinin alınabilmesi için verginin kesilmesinden sonra kalacak istihkakın yirmi liradan aşağı düşmemesi şarttır.

Madde 3 - Bu kanun 1 Haziran 933 tarihinden muteberdir.

Madde 4 - Bu kanunun hükmünü icraya İcra Vekilleri Heyeti memurdur.

* *

Memurin muhakemat kanununun 4 üncü maddesinin tefsiri

Tefsir No : 184

Vazifelerinden münbais veya vazifelerini ifa sırasında hadis suçlarından dolayı Kaza Belediye Reisleri hakkında lüzum veya meni muhakeme kararı vilâyet idare heyeti tarafından verilir.

* *

Askeri ve Mülki tekaüt kanununun 23 üncü maddesinin tefsiri

Tefsir No : 185

1683 numaralı Askerî ve Mülkî tekaüt kanununun yirmi üçüncü maddesinde yazılı fiilî hizmet, memuriyet sıfatı baki kaldığı halde maaşlı geçen müddettir.

Kanun

Mükelleflere vergi cüzdanı verilmesi hakkında kanun

Kanun No : 2184
Kabul tarihi : 20 - 5 - 933
Neşri tarihi : 27 - 5 - 933

Madde 1 - İsteyen mükelleflere Devlet bütçesine giren vasıtalı ve vasıtasız senelik olarak tahakkuk ettirilen vergiler için cüzdan verilir. Vergi cüzdanlarına, tahakkuk şubesi teşkilâtı olan yerlerde şube ve bu teşkilât olmıyan yerlerde kaza varidat idaresi hududu içerisinde mükelleflerin her sene tahakkuk edecek vergilerile bu vergilere karşı ödeyecekleri paralar yazılır. Mükellefler cüzdanlarını diğer tahakkuk şubelerine veya kaza varidat idarelerine götürerek o şube ve kazalar hududu içerisindeki vergilerini ve ödeyecekleri paraları yazdırabilirler.

Madde 2 - Vergi borçlarını ödeyen mükelleflere malsandıklarınca şimdiye kadar olduğu gibi ayrıca makbuz verilir. Mükellefler vergi borçlarını ödediklerini bu makbuzlarla veya vergi cüzdanlarile isbat edebilirler.

Madde 3 - Vergi cüzdanlrında makbuz numaraları ve makbuzlarda da cüzdan numaraları yazılır. Vergilerin her türlü tahavvülât ve tadilâtı cüzdanlara işaret edilir.

Madde 4 - Vergi cüzdanları müddetle mukayyet değildir. Zayi olan veya her sayfası kullanılarak dolmuş bulunan cüzdanların yerine diğerleri verilir.

Madde 5 - Mükelleflere vasıtalı vergiler için ayrı ve vasıtasız vergiler için ayrı cüzdanlar verilir. Bu cüzdanların şekli ve ne suretle doldurulacağı Maliye Vekaletince tayin olunur.

Madde 6 - Vergi cüzdanları Maliye Vekâletince ihzar ve fiatı tesbit olunarak malsandıklarından satılır. Şu kadar ki bu cüzdanların bez kaplılarına yirmi beş, meşin kaplılarına elli kuruştan fazla fiat konamaz.

Madde 7 - Cüzdanlar üzerinde yürütülecek her türlü kayitler damga resminden muaftır.

Madde 8 - Bu Kanun 1 Haziran 1933 tarihinden muteberdir.

Madde 9 - Bu Kanunun hükmünü icraya Maliye Vekili memurdur.

Çorum Sıhhat Müdürlüğünden :

Tababet ve şuabatı sanatlarının tarzı icrasına dair 1219 numaralı kanuna göre yapılan tabiplerin ihtisas vesikaları hakkında evvelce neşir ve ilân edilen nizamnameye bu defa katılan ve resmî gazetenin 30 - 4 - 933 tarih ve 2388 sayısile neşir ve ilân edilmiş olan nizamnameden serbest, sivil, asker, memur bilumum etibbanın haberdar olması ve muayyen müddet zarfında istidalarına merbut vesikaların Sıhhat ve İçtimai Muavenet Vekâleti Celilesine gönderilmesi ilân olunur. 2 — 3

Muhasebei hususiye Müdürlüğünden :

933 senesi bir senelik icarı müzayedeye konulan Mecidözü figani kaplıcasının bir seneye dair olan müzayedenin mevkii muameleden ref'ile tarihi ihale 933 tarihinden itibaren beş sene müddetle icara vaz'ı ve 12 haziran 933 ten itibaren 20 gün müddetle müzayedeye çıkarılması encümeni vilâyetin kararı icabından olmağla keyfiyet ilân olunur.

Nafia Başmühendisliğinden :

Çorum Nafia dairesine muktazi 100 ton maden kömürü 20 gün müddetle münakasaya konmuş ve münakasa kaimesi münadiye verilmiş olmakla taliplerin yevmü ihale olan 2 Temmuz 933 pazar günü encümeni vilâyette isbatı vücut etmeleri ve münakasa kaimesini görmek isteyenlerin münadiye muracaat eylemeleri ilân olunur.

Çorum Maarif Müdürlüğünden

Temeli taştan divarları kerpiçten Nahiye merkezinde yaptırılacak yatı mektebi pavyonunun inşaatı İskilip Bayat köyü ihtiyar heyetince münakasaya konmuştur. Amele ve malzeme tamamen köylüye aittir. Planları vilâyet Maarif Müdüriyetinde, kaza ve nahiyede mevcuttur. Taliplerin oradaki planları ve keşifnameleri görerek ihale günü olan 4 Temmuzdan evvel yüzde yedi buçuk teminatla Maarif Müdüriyetine, Encümeni vilâyet Baş kitabetine veyahut kaza ve nahiyeye muracaatları ilân olunur.

Çorum Sıhhat ve ictimaî muavanet Müdürlüğünden

Memlekette kuduz şüpheli köpekler tarafından ısırılan şahısların adedi çoğalmakta olduğundan bunun için köpeklerin itlâfına kat'i bir zaruret görülmektedir. Bu hususta devamedilmekte olan mücadelenin daha fazla ilerilemesi ve köpeklerin temizlenmesi hakkında evvelce münadi ve gazete ile ilân edilen aşağıdaki hususatın nazarı dikkate alınması tekrar ilân olunur.

1 - Şehir ve kasabalar dahilinde beslenilen sahipli köpekler hiç bir suretle başı boş olarak mahalle aralarında, çarşı ve pazarda dolaştırılmıyacaktır.

Dolaştırmak isteyenler hayvanının ısırmasına mahal bırakmamak üzre ağız ve burnuna birer maske takmağa mecburdur. Aksi takdirde belediyece hakkında ceza tatbik edileceği gibi maskesiz görülecek köpekler diğer sahipsiz köpekler gibi itlâf olunacaktır.

2 - Köylerde sahipli köpekler gündüzleri bir mahalle bağlı olarak bulundurulacak ve ancak giceleri bekçilik işini görebilmeleri için serbest bırakılacaktır. Bu mecburiyete riayet etmiyenlerin köpekleri de başı boş köpekler gibi itlâf edilecektir. Ve haklarında ağır ceza tatbik olunacaktır.

Muhasebei Hususiye Müdürlüğünden

Merkezi vilâyet muhasbei hususiyesinde açılan 40 lira maaşlı kitabet için yevmi müsabaka olarak tayin olunan 26 haziran 933 pazartesi günü saat 14 de taliplerin hüviyet varakası, mektep şehadetnamesi, hüsnühal mazbatalarile birlikte vilâyet makamına müracaatları ilân olunur.

İlân ve Abone

Matbaa ve gazete işleri için Müdürlüğe, yazı işleri için Muharrirliğe müracaat edilir.

GAZETENİN SENELİĞİ

Çorum için 175 kuruş
Köyler « 150 «
Dışarı « 200 «

Gazetenin Altı aylığı

Çorum için - 90 - kuruş
Dışarı » - 110 - »

İlânın satırı - 10 - kuruş
Günü geçen gazete - 5 - «
Ayı « « - 25 - «

Çorum Sıhhat Müdürlüğünden :

Esgarî Kilo	Azamî Kilo	Nevi
3500	4000	Has ekmek
1500	2500	Koyun eti
350	400	Sade yağı
400	500	Pirinç
80	100	Tuz
250	350	Şeker
2500	3000	Süt
100	150	Bulgur
100	150	Kuru fasulya
800	1000	Gazyağı
250	350	Sabun
45	60	Şalça
30	50	Kuruüzüm
20	50	Pirinç unnu
70	100	Makarna
50	70	Has un
200	300	Kuru soğan
350	450	Patates
15	30	Kurubamya
200	250	Taze fasulya
100	120	Kabak
250	300	Patlıcan
70	100	Tomates
250	300	Ispanak
130	200	Pırasa
100	150	Lahana
40	50	Mercimek
80000	100000	Odun

Doğum ve Çocuk bakımevinin 1 - Haziran - 933 tarihinden 933 senesi Mayıs gayesine kadar 12 aylık ihtiyacı olan balâda azamî ve asgarî miktarları gösterilen erzak 1 Haziran 933 tarihinden itibaren münakasaya vaz edilmiş olduğundan taliplerin şartnameleri görmek üzre Sıhhat ve İctimaî muavenet müdürlüğüne müracaatları ilân olunur.

Çorum Evkaf müdürlüğünden :

Çorumda Muzaffer paşa camii havlisindeki kavaklardan kırk yedi adedi satılmak üzere dört kısma ayrılarak müzayedeye konulduğundan ve 21 - 6 - 933 günü saat onbeşte ihalesi yapılacağından taliplerin muracaatları ilân olunur.

Çorum Sulh hukuk Hakimliğinden :

Uzun Torun oğlu İsmail ile diğer verese arasında olan hariz izalei şüyuu hakkındaki davanın icra kılınmakta olan muhakemesinde mahalli ikameti meçhul bulunan Uzuntorun oğullarından Emrullah oğlu Ahmede ilânen tebligat icra edildiği halde mahkemeye icabet etmediğinden hakkında gıyap kararı verilmiş olmakla 17 - 7 - 933 tarih pazartesi saat 14 te Çorum Sulh hukuk mahkemesinde bulunması aksi takdirde mahkemeye kabul edilmiyerek muhakemenin gıyabında icra edileceği ilânen tebliğ olunur.

KURULUŞ TARİHİ : 1921

İDARE YERİ

Buğday pazarı yanında vilâyet matbaası

ÇORUM

— Çarşamba günleri çıkar vilâyet gazetesi —

YIL : 12 — No. 666

ÇARŞAMBA

28 - Haziran - 1933
Nushası -3- kuruş

Kıymetli Polisimizin Şehadeti

Vazifesini yaparken bir serserinin bıçağı altında can veren Hakkı efendi gözyaşları arasında gömüldü
Katil yakalanmış ve kanunun avcu içine girmiştir.

Geçen Cumartesi günü akşamı at 20 raddelerinde şehrimiz k feci bir cinayete sahne olmuş-

Sazdeğirmeni köyünden ve azılı ikakılardan Çerkez Ömer, kıy- li polis memurlarımızdan 9 No- Kayserili İsmail Hakkı efendi- bıçakla şehit etmiştir. Vak'a kkında yaptığımız tahkikatla e ettiğimiz netice şudur:

Sabahtan beri rakı içmeğe başn Ömer saat 18 olunca sokaçıkmış ve eline, kınından sıyırğı saldırmayı alarak Sancaktar hallesi ile Gülâbi bey mahalarasındaki yol ağzını tutup ip geçenlere çatmağa başlamış. Polis Hakkı efendiye Kayseri- o gün elden bir mektup gel-. Mektubun bulunduğu han o rda imiş. Hakkı efendi mekunu alıp dönerken yolda bu saldırmalı şerire tesadüf ede- vazifesini hatırlamış bu adamı alamak, menetmek üzre yanına laşıp ihtaratta bulunmağa başmış. Bu sefer katil Ömer, Hakkı ndinin yüzüne iyice bakıp dıktan sonra birdenbire elinki bıçağı saplamıştır. Bıçak kkı efendinin gırtlağının sağına planmıştır.

Bu keskin bıçak darbesini yivazifeşinas polisimiz bir tarafdüdüğünü çalıp imdat istebir taraftan da Ömerin üstüne arak elinden bıçağını almağa ışmış fakat bu arada elleri de lerek bütün bütün takatsız bir da düşmüştür. Polisin düştüni gören katil hemen tekrar üne atılarak birisi sol böğrüne isi sırtına olmak üzre iki bık daha yerleştirerek kaçmıştır. yere düşmeden sonra Polis kkı efendi de silâh kullanmış altı el ateş etmiş ise de isabet rememiştir.

***

Hakkı efendinin çaldığı imdat ğü maalesef muhatap bulamış fakat silah sesleri üzerine mahalline koşanlar çok olur. Silâh seslerini işiten Vali beyfendi de oraya gelerek an Ömerin tutulması için teraldırmış ve emirler vermiştir. veremiyecek bir halde olan Hakkı efendi çok geçmeden lar içinde gözlerini bu fani aleme kapayıp Allahına kavuşmuştur.

Firar eden katil çerkez Ömer evvelâ kışla tarafına kaçmış, sonra izini kaybetmek maksadile tekrar şehir içine doğru gelmeğe başlamıştır. O sırada askerlerden kışlaya giden birisini gördüğü için yolunu değiştirerek ekin tarlasına sapmış ve orada ekinlerin içine saklanmıştır.

Bu sırada Ömeri takip eden polisler de yetişmiş olduklarından katili yeni bir harekete vakit bırakmadan saklandığı yerde yakalamışlardır.

***

Ertesi pazar günü öğle vakti şehit polisimizin cenaze merasimi yapıldı. Cenaze namazı Ulucamide kılındıktan sonra bayrağımız ve çiçeklerle süslenmiş olan tabut; asker, jandarma ve polislerle başta vali beyfendi olmak üzere bütün memurların ve çok kalabalık bir halk kütlesinin hürmet ve ihtiram safları arasında ve yalnız eller üstünde ilerlemeğe başladı. saat kulesi meydanı, Ankara caddesi takip edilerek büyük mezarlığa gidildi. Orada Emniyet memuru Sırrı bey şöyle bir nutuk söyledi :

Muhterem Bey ve efendiler ;

Sadede girişmeden evel kıymetli bir meslek arkadaşımı gaybetmekten mütevellit bir fikir ve dimağ perişanlığı içinde karaladığım şu bir kaç cümlede görülecek kusurlarıma nazarı affile bakmanızı rica ederim.

Muhterem Bey ve efendiler ;

Şimdi şu kara topraklara gömdüğümüz bu Şehit Türk yavrusu kıymetli bir arkadaşımız ve Cümhuriyet zabıtasının değerli bir uzviydi. Can, mal ve namuslarının muhafazası vazifesini yüklendiği vatandaşlarından bir kaçının duçar oldukları nahak bir taarruzu def için çalışırken hain ve hunhar bir elin salladığı bıçak darbeleri altında can vermiş ve bu suretle deruhte ettiği ağır vazifesinin ehli ve Cümhuriyet hükûmetine lâyık bir zabıta memuru olduğunu isbat etmiştir.

İsmail Hakkı efendinin şehadeti cidden badii teessürdür. Yalnız bu vazife aşıkı arkadaşımızın ölümü, meslek arkadaşlarının gayretini ve şanlı hükûmetimizin kuvvetini sarsmamış bilakis bir kat daha tarsin etmiştir.

Caniler şunu bilmelidirler ki : Böyle arada sarada bazı arkadaşlarının vazifelerine kurban gitmesi Cümhuriyet zabıtasının kahhar pençesinden kendilerini kurtaramaz. Vazife uğrunda seve seve ölmeyi cana minnet bilen Türk zabıtası her yerde ve her zamanda içtimai nizamımızı bozmağa çalışan eşirrayı kahir ve tenkile kadirdir.

Sözüme nihayet verirken bu mukaddes şehit arkadaşımızın cenaze merasimine iştirak etmek suretiyle ihtiyari zahmet ve ibrazı insaniyet eden siz muhterem bey ve efendilere kendim ve arkadaşlarım namına derin teşekkürlerimi arzeder ve şimdi ruhuna fatihalar ithaf ettiğimiz bu mübarek şehit şu mağfiret toprakları altında yattıkça şerefli ve büyük Türk milletine sıhhat ve saadetler diler ve kıymetli bir uzvunu gaybetmekle dilhun olan bütün mensubini zabıta ile merhumun kederdide ailesine en har ve samimi taziyetlerimi sunarım.

Bundan sonra Alay baytarı Nazmi bey de bir nutuk söyledi :

Efendiler ;

Kaderin ne acı cilvesi, Şüunun ne hazin tecellisidir ki vazife uğrunda kurban giden bir zabıta memuru arkadaşımızın derin bir hüznü melâl içinde ihtifalini yapmak talisizliğine düşmüş bulunuyoruz ;

Dimağlara durgunluk verecek kadar hazin ve yeisâver olan şu manzara karşısında nasıl ifadei meram ve muhafazai metanet edebildiğime ben de mütehayyirim. Bu an matemini tuttuğumuz şu büyük şehit insaniyete er geç mukadder olan mevtin en yüksek mertebesini ihzar etmiş bulunuyor. Ne mutlu ona; Asıl bedbaht olan bizler değilmiyiz?.

Muhterem şehit; Sen İsmetin, faziletin vazifenin yüksek bir timsali idin. Sen ebediyete kavuştun, lâkin zabıta mesleğinde, arkadaşların arasında doldurulması kabil

— Sonu ikinci sayfada —

Gazi Hz. leri

İsmet paşa kız Enistitüsünü ziyaret ettiler

Ankara : 24 (A. A.) Reisi Cümhur Hazretleri bu sabah dokuz buçukta İsmet paşa kız enistitüsünde açılan sergiyi gezmişler, sergi dairelerinde bilhassa tabahat ve ev idaresi tiftik, yapağı ve şapka kısımlarında gösterilen eserler üzerinde alâka ile durmuşlardır.

Sıcaklar başladı

Ankara : 24 (A A.) Aldığımız malumata göre son iki gün zarfında yağış memleketin her tarafında kesilmiş buna mukabil suhunet fevkalâde denebilecek derecede birden bire yükselmiştir. Suhunet : Edirne, Balikesir, İzmirde 33, İstanbulda 31, Manisa ve Denizlide 35, Antalyada 38 dir. Suhunet: Orta Anadoluda 33 ile 32 arasındadır. Karadeniz sahillerinde 24 dü bulmuştur. Hararet şehrimizde 32 yi bulmuştur.

Bisikletliler

Keşan: 24 (A. A.) Muhafız gücü bisikletçileri bu gün saat 12 de Keşana girdiler. Kaza erkânı ve sporcular tarafından karşılandılar. Yarın Geliboluya gideceklerdir.

Dahiliye Vekili

Ankara : 25 (A. A.) - Dahiliye Vekili Şükrü Kaya bey bir kaç gün kalmak üzre bu gün İstanbula gitmiştir.

Âli İktisat meclisinde

Ankara : 25 (A. A.) - Nurullah Esat beyin Sümmer bank müdürlüğüne tayin edilmesi üzerine münhal kalan Ali iktisat meclisi umumi kâtipliğine mülga ticaret mukaveleleri tetkik dairesi reis muavini Enis Behiç bey tayin olunmuştur. İktisat meclisi on temmuzda toplanarak 932 tediyat muvazenesi ve iş kanun layihasını ve ormanlarımızdan en iyi istifade şekillerinin aranması meselelerini tetkik edecektir.

Konya sergisi

Konya : 25 (A. A.) - Burada açılan millî sanayi sergisi büyük bir rağbet görmüştür. Kaza ve köylerden gelen binlerce halk ve tüccar sergiyi gezmiştir.

Boyalı şayak - Taze üzüm

Gelibolu : 25 (A. A.) - Boyalı şayaklara başlanmıştır. Taze üzüm çıkmış sebze bol ve ucuzdur.

Çerikli yolu

Vali beyfendi mıntaka mektebi ile de alakadar oldular

Valimiz Arif beyfendi Salı günü Çorumdan Çerikliye kadar uzayacak olan şosadaki inşaat faaliyetini teftiş etmişler ve bu arada Sarimbey köyünde yapılacak olan köy mıntaka mektebi ile de alakadar olmuşlardır. Şosada hummalı bir faaliyet devam ediyor.

Vilâyetimizin yegâne istasyonu bulunan Çerikliye uzanacak olan bu şosa pek ehemmiyetli görüldüğünden mümkün olduğu kadar kısa zamanda bitirilecektir. Mıntaka mektebinin yeri de Vali beyfendi tarafından muvafık görülmüştür.

Gelenler, Gidenler

Geçen hafta Çorumu teşrifini yazdığımız muhterem meb'uslarımızdan İsmail Kemal beyfendi ile Nafia Vekâleti vilâyetler şefi mühendis Hıfzı Muhtâr bey İskilibe azimet etmişlerdir.

İmtiyazlı şirketler Müdiri Umumisi kıymetli hemşehrilerimizden mühendis Ziya beyfendi ile Çorum elektirik tesisatını islâh için tetkikat yapmak ve yeni tesisatın projesini hazırlamak üzere elektirik mutahassıslarından mühendis Abdullah bey evelki gün şehrimize gelmişlerdir.

Muhterem hemşehrimize ve refikı muhteremi Abdullah beye hoş geldin deriz.

Niyazi bey

Vilâyetimiz Jandarma Kumandanlığına tayin edilen Binbaşı Niyazi bey Çoruma gelerek vazifesine başlamıştır. muvaffakıyetler dileriz.

Nüfus müdürü

Vilâyetimiz Nüfus müdürü iken tahvilen Kocaeli Nüfus müdürlüğüne tayin buyurulmuş olan Faik bey geçen Cumartesi gecesi yeni memuriyeti yeri olan İzmite yönelerek gitmiştir.

Faik bey Halk hükûmetinin halkçı ve çok sevgili ve güzel huylu bir memurudur.

Çorumdan ayrılışı, iki yıldanberi tatlı muamelesinden hoşlanan köylülerimizi ağlatmıştır.
Giderken gece olduğu halda her yanını saran sevgililerinden kendisi de ağlayarak ayrılmış ve bizi de ağlatmıştır. Faik bey Kocaeline Kutlu bir armağan olarak gidiyor. Kendisine muvaffakiyetler dileriz.

Spor faaliyeti

Şehrimizde bir spor faaliyeti başlamıştır. Halkevi spor kulübü takdire şayan mesai sarf ediyor. Cuma günü kışla civarında Alay futbolcuları ile Hâle idman yurdu arasında bir futbol maçı yapılmış ve alay bire karşı dört sayı yaparak maçı kazanmıştır.
Yozgattan çoruma 35 kişilik bir sporcu kafilesinin geleceği ve Halkevi spor şubesinin misafiri olacağı haber alınmıştır.

İktisat

Konferanşi için dedi kodu başladı

Roma: 25 (A. A.) - İtalyan gazeteleri Londra konferansının müsbet neticeler vereceğinden şüphe etmekte İtalyanın daha ilk günlerden beri konferans hakkında müteredditt bulunduğunu yazmaktadır.

§ Paris: 25 (A. A.) - Ekselsiyor gazetesi Londra konferansı hakkında İngiliz Başvekilinin gösterdiği nikbinliğe Fransız heyetinin de iştirak ettiğini yazıyor ve Nankin sahasında bir mütareke olmadıkça gümrük mütarekesi yapılamaz diyor.

Silâh taharrisi

Sofya: 25 (A. A.) - Siyasî cinayetler yapanlar ile muharrikleri hakkında idam cezasının kabulü üzerine Bulgar hükûmeti Sofyayı askeri kıtaatla kuşatarak bu gün öğleye kadar ahalinin evlerinden çıkmasını menetmiş Zabıta evlerde silah ve cephane araştırmıştır.

Yanlış Bir haber

Köroğlu gazetesinin 21 - 6 - 933 tarih ve 538 No. lu nushasında « İşte buna kancıklık derler » başlığı altında çıkan ve mahfuzen sevkedilen Ahmet isminde bir suçlunun jandarmanın insanî bir müsadesinden istifade ederek jandarmayı öldürmesinden bahseden yazı doğru değildir. Çorum vilâyeti içinde böyle bir vak'a olmamıştır.

Ülkü

Halkevleri merkezi tarafından neşredilmekte olan « Ülkü » mecmuasının haziran nushası zengin münderecatla çıkmıştır. Bu nushada bilhassa köycülüğe ait yazılar ve mühim bir köy anketi vardır.

Okurlarımıza bu en ciddî mecmua ile behemehal alakadar olmalarının lazım geldiğini söylerken köy anketine de hususî bir ehemmiyet verilerek meşgul olmalarını tavsiye ederiz.

sel zararları

Yağan şiddetli yağmurların seli Yeniçamlıca nahiyesinin Bağzık, Kavaklı çiftliği, Çamlıca, Sarayözü köylerinde kendir, pirinç, arpa üstünde tahribat yapmıştır.

§ İskilipte taşan Mutaf çayı, geçmekte olan Hayta oğlu Mustafa ile iki kızını ve bir merkebini sürükleyip götürmüştür.

Şehit Polis

— Birinci sayfadan artan —

olmayan hazin bir boşluk bırakarak Allaha kavuştun.

Sen hayatta vazifeyi en yüksek bir ideal olarak görmüş, tanımış, benimsemiş ve hayatını vekfetmiştin. Fakat aziz ruhun münkesir olmasın; Büyük Cümhûriyet kanunları ve o kanunun müdafii olan yüksek hâkimler seni alçakça şehit edenin cezasını pek yakında verecektir; Buna inan ve ruhun müsterih olsun;

Efendiler:

Önümüzde yatan ve ebedî uykusu içinde dalgın uyuyan bu büyük ölü bize hazin ve ulvî bir manzara veriyor.

Bu ölüm hazindir, çünkü beşeriyetin en amansız bir düşmanı olan ölüm çok kıymetli ve faziletkâr bir zabıta memuru arkadaşımızı elimizden almış kalplerimizi kanatmıştır.

Bu ölüm ulvidir, çunki alel'ade bir ölüm değildir; Ferde cemiyete millete mesleke şeref veren şanlı ve kanlı bir şehadettir.

Efendiler;

Karşımızdaki şehit bir vazife kurbanıdır. Bu şehit karşısında hürmetle eğiliyorum. Memleket zabıtası için bu zıyaı elimin telafisi müşkildir. Bu ne elim vazi yettir; Bu ne acıklı haldır. Vazife şinas bir zabıta memuru olan arkadaşımızı genç yaşında ebediyete tevdi ederken duyduğum ruhî elemlerden ziyade memleket namına duyduğum teessürleri yad etmeyi bir vazife addederim. Vazife muhabbetinin, vazife karşısında istihkari hayatın bir timsali mücessemi olan arkadaşımızı tekrar tazimle selâmlarım.

Daha dünе kadar vazife başında senin saf ve mütebessim çehreni gören arkadaşların ölümünün karşısında ebedî ayrılığın teessürile titreyor ve göz yaşları döküyorlar.

Senin maddî hayata gözlerini yumuşun seni sevenleri manen öldürüyor, harap ediyor. Arkadaşlarına bıraktığın mukaddes meslek hatıraların biç bir zaman unutulmıyacaktır.

Aziz vazife kurbanı, hazin ölümünü kalplerimize husranla bağlarken sana rasimei vedai kalplerimiz parçalana parçalana ifa ediyoruz.

Efendiler;

Malumunuzdurki hayat fanidir. Ve hepimiz bir dert ile ölmeğe mahkûmuz. Bahtiyar budur ki hayat yolunu geçerken bir iztırap tacı ile tetevvüç ediyor.

Ey büyük şehit!

Ey ruyu semavî, ey cismi ruhanî Gittiğin meşhedi beşeriyet cennettir; Git o kâbe senindir. Kapı önüne gelen saray o meşkûr sayın semeresi en büyük hediyesidir. Orada ruhu nebi seni bekler. Git orada seni şehadetinin mağferet edici Allahın önüne gönderiyor. Peygamber şefiin, melekler delilin olsun büyük ve muhterem şehidimiz.

Gözyaşları içinde merasim bitti. Şehit Hakkı efendinin iaşeleri mükellef olduğu üç kardeş çocuğu annesi, refikası ve bir kızı vardır.

Memnuniyetle haber aldığımıza göre Vali beyfendi bu şehit ailesinin münasip bir ikramiye ile taltifi için lâzımgelen teşebbüste bulunmuşlardır.

Gazetemiz bu kıymetli meslek çocuğu için Allahtan rahmet dilerken ailesini ve meslektaşlarını samimiyetle taziye eyler.

C. Halk fırka

Ankara: 25 (A. A.)- Cümhuriyet Halk Fırkası umumi idare heyeti bu gün toplandı. Vilâyet kongralarından gelen dilekler, muhtelif teftiş raporlarının tetkikına başlandı Afyon vilâyet idare heyetinin seçimi tasdik edildi. Halkevleri intizamlı çalışmasına engel alacak bazı haller hakkında evlerden geçen müracaatlar tetkik edildi intizamlı bir bir altında çalışmağı temin için talimatnameye zeyil olarak tesbit kabul olunan maddelerin umumi reislik divanına arzına karar verildi.

Macarlar diyorki

Peşte: 25 (A. A.) Macar Ayan vekili mecliste beyanatta bulunarak Macaristanın tiryaki muahedesinin yeniden tetkiki birinci derecede tuttuğu devletlerin bir kısmı silâhlı bir kısmı silâhsız kalamıyacağını söylemiştir.

Bir mütalaa

Roma: 25 (A. A.) Jurnal ditalya gazetesi Avusturya Macaristan birleşmesi hakkında bir proje olmadığını yazarak diyor ki eğer ileride böyle birşey olursa küçük itilâf devletleri buna müdahale için en az salâhiyettar mevki kalacaklardır. Çünkü milletler cemiyeti kadrosunda onlar kullanılabileceklerdir.

Türkçe Anketi
- 2 -

Haftada bir kere çıkan gazetemiz bu yolda geri kalmamak için her hafta zarfında çıkmış olan listeleri bir araya toplıyacak ve toplu bir halda neşredecektir. Aşağıda görülen Arapça ve Farsça kelimeler on beşinci haftanın listelerinden alınmıştır.

Öz Türkçe karşılığı bulunacak sözler:

— 93 —

1 - Aynı
2 - Aynı zamanda
3 - Ayniyle (aynen)
4 - Tıpkı
5 - Zira
6 - Amma (fakat)
7 - Asla (kat'a, asla ve kat'a)
8 - Hâşâ
9 - Hattâ
10 - Galiba (ağlebi ihtimal)
11 - Belki (ihtimal ki)
12 - Halbuki
13 - Hâlâ (elân)
14 - Faraza (bilfarz)
15 - Farzı muhal olarak
16 - Yahut

— 94 —

1 - Hasebiyle
2 - Vesilesiyle (bilvesiyle)
3 - Münasebetiyle (bilmünasebe)
4 - İtibariyle
5 - Etrafiyle (biletraf, aletraf)
6 - Nisbetle (binnisbe, nisbeten)
7 - Ekseriyetle (ekseriyet itibariyle)
8 - Umumiyetle (bilumum, alelumum, umumen, umumiyet itibariyle)
9 - Hususiyle (alelhusus, hususa, hassaten, bilhassa, bahusus, tahsisen, alettahsis, betahsis)
10 - Hakkiyle (bihakkın)
11 - Lâyikiyle (lâyıkı veçhiyle)
12 - Bigayri hakkın
13 - Bigayri kastin
14 - Çarnaçar

— 95 —

1 - Fevkalâde (harikulâde, fevkalhat ...)
2 - Alelâde
3 - Bermutat
4 - Alelulak
5 - Alelhesap (mahsuben)
6 - Hasbelicap (hasbellüzum, hasbezzarure)
7 - Ledelicap (icabında, lüzumunda, ledeliktiza, ledelhace, indelicap, indeliktiza, indellüzum, indelhace)
8 - Tahtelhıfız (mahfuzen)
9 - Hilâfusul
10 - Maşaallah
11 - İnşaallah
12 - Neuzübillah
13 - Maazallah
14 - Herçibadabat

— 96 —

1 - Binaen (...e, ...e mebni)
2 - Binaenaleyh (binaberin)
3 - Mamafih (mahaza)
4 - Vesselâm
5 - Merhaba
6 - İlâahiri
7 - İlânihaye
8 - Vesaire
9 - bilitibar (itibaren)
10 - bilahare (muahharen)
11 - bilvasıta
12 - bilâvasıta
13 - Şayet
14 - Meğer
15 - Meğerki

Okurlarımız yukarıda gördükleri kelimelerin Türkçe karşılıklarını bulup nerede ne suretle kullanıldığını da belli ederek bize yazsınlar. Ankarada Türk Dili Tetki cemiyeti umumî merkezine de göndersinler. Gazetemiz gelen karşılıkları gönderenlerin isimlerile yazacaktır.

Bina Vergisi Nizamnamesi

Kararname No: 13638

665 Numaralı nushadan mabat

Bir çatı altında bulunupta istimal tarzı ve kapıları ayrı olan bina kısımları için ayrı ayrı tahrir verakası tanzim olunur ve her kısmın kapısı hangi sokakta ise o sokakta yazılır.

Bir çatı altında bulunan binaların bazı kısımlarının ayrıca tahrir ve iratlarının tahmini için bu kısımların:
A- istimal tarzlarının,
B- kapılarının,
ayrı bulunması şarttır.

kapılardan maksat harice yani sokak ve caddeye açılan methallerdir. Binanın dahili taksimatını yekdiğerinden ayıran kapıların taaddüdü, bunların ayrı ayrı kısım addile bu kısımların ayrı tahrir ve iratlarının tahminini icap ettirmez.

Kezalik harice iki veya daha ziyade methali olmakla beraber taksimat ve istimal tarzı itibariyle ayrı kısımlara ayrılmamış olan binalar bir addolunarak bir tahrir verakasına yazılır.

Faraza bir apartmanın zemin katında sokaga ayrıca methalleri olan dükkân, magaza, gazino gibi kısımları asıl binadan ayrı olarak tahrir edilir.

Kezalik aynı çatı altında istimal tarzı ve sokaga olan methalleri ve kullanış itibariyle yekdiğerinden müstakil ve ayrı bulunan yan yana bir veya daha ziyade haneler veya hane ile dükkânlardan her birerler müstakil birer bina sayılarak ayrıca yazılır.

Bir apartman, otel veya bir hanenin münhasaran bunlara methal teşkil eden bir kaç kapısı olsada tarzı istimali ve muhtelif kısımlara ayrılmamış bulunması itibariyle bir bina olarak yazılır.

Ayrıca yazılacak her bina için bir tahrir verakası tanzimi ve bir tahrir numarası verilmesi esastır. Şu kadar ki yukarıki tarifat mucibince bir binanın ayrıca tahriri lazım gelen muhtelif kısımları aynı çatı altında bulunmakla beraber asıl binanın mühim kısmına tam irtibatı olacak ve inşa tarzı itibarile aynı binanın muhtelif cüzleri addedilecek vaziyetde ise (bu kısımların asıl bina ile alaka ve münasebeti sühuletle anlaşıla bilmek için) asıl binadan tefriki ve ayrıca tahriri lâzım gelen kısımlara müstakil bir tahrir numarası verilmiyerek bir alt numara ile asıl binaya ait tahrir numarası verilir.

Faraza bir otel veya apartmanın altında bir veya bir kaç dükkân bulunupta bu otel ve apartmana 25 tahrir numarası verilmek lâzım gelir ise apartman veya otele 25-1, ayrıca tahriri lazım gelen dükkânlara 25-2, 25-3 ilâ suretinde tahrir numarası verilir.

Bir bina, kısmen vergiye tâbi ve kısmen vergiden müstesna olduğu taktirde bu kısımların her biri için ayrı tahrir verakası hazırlanır.

Müteaddit sahipleri olan bir bina, sahipleri beyninde resmen taksim edilmiş ise evrakı müsbitesi mucebince her birinin tasarrufu altındaki kısımlar için ayrı tahrir verakası yazılır.

— Sonu var —

Çorum Sıhhat Müdürlüğünden :

Tababet ve şuabatı sanatlarının tarzı icrasına dair 1219 numaralı kanuna göre yapılan tabiplerin ihtisas vesikaları hakkında evvelce neşir ve ilân edilen nizamnameye bu defa katılan ve resmî gazetenin 30 - 4 - 933 tarih ve 2388 sayısile neşir ve ilân edilmiş olan nizamnameden serbest, sivil, asker, memur bilumum etibbanın haberdar olması ve muayyen müddet zarfında istidalarına merbut vesikaların Sıhhat ve İçtimaî Muavenet Vekâleti Celilesine gönderilmesi ilân olunur. 2 — 3

Nafia Başmühendisliğinden :

Çorum Nafia dairesine muktazi 100 ton maden kömürü 20 gün müddetle münakasaya konmuş ve münakasa kaimesi münadiye verilmiş olmakla taliplerin yevmü ihale olan 2 Temmuz 933 pazar günü encümeni vilâyette isbatı vücut etmeleri ve münakasa kaimesini görmek isteyenlerin münadiye muracaat eylemeleri ilân olunur.

Çorum Maarif Müdürlüğünden

Temeli taştan divarları kerpiçten Nahiye merkezinde yaptırılacak yatı mektebi pavyonunun inşaatı İskilip Bayat köyü ihtiyar heyetince münakasaya konmuştur. Amele ve malzeme tamamen köylüye ettir. Planları vilâyet Maarif Müdüriyetinde, kaza ve nahiyede mevcuttur. Taliplerin oradaki planları ve keşifnameleri görerek ihale günü olan 4 Temmuzdan evvel yüzde yedi buçuk teminatla Maarif Müdüriyetine, Encümeni vilâyet Baş kitabetine veyahut kaza ve nahiyeye muracaatları ilân olunur.

Ç. Cümhuriyet Müddeiumumiliğinden:

Haneye girmek ve eşya çalmak suçlarından dolayı sorgusu lâzım gelen ve halen Ankarada olup adresi bilinemiyen Alacanın kargın kariyesinden Mehmet oğlu İbrahimin sorgusu yapılmak ve diyeceklerini söylemek veya oturduğu yeri bildirmek için ilân tarihinden itibaren 15 gün içinde Alaca Mustantıklığına müracaatı ilân olunur.

***

Osmancığın Evlek kariyesinden Rahim efendi zade Hüseyin ağanın vukuu vefatına mebni terekesi tedbir ihtiyatı olmak üzre tesbit ve tahrir edilmiş olduğundan kanunu medeninin 561 ve 562 inci maddeleri mucibince müteveffada vesaiki mutebere ile alacakları olanların vesayet dairesine kayt ettirilmesi için bir ay içerisinde müracaat etmeleri aksi halde bir güna talep hakları muteber olmıyacağı ilân olunur.

Çorum icra dairesinden :

Mahkemece iflâsına karar verilmiş olan Çorumlu Şorbacı oğlu Bakırcı Mahmut efendinin çarşıda altıncı adada sağı Akpınar mahallesindeki camii şerif vakıf dükkânı arsası solu Defterdar camii şeriti vakıf dükkânı, arkası Seyit Mehmet vakıf dükkânı ve Sıvacı oğlu Mahmut veresesi, önü yol ile mahdut ve 928 - 184 numarası ile tapuda mukayyet ve temamına 175 lira kıymet takdir edilen bir bap dükkânın 16 da 7 sehmi ve Çukuravlağı mevkiinde ve temamına 150 lira kıymet takdir edilmiş bulunan şarkan Sucu oğlu Mehmet, garben Serçeli oğlu Ali, cenuben Berber Osman, şimalen kahveci oğlu Osman bağlarile mahdut ve 928- 183 numara ile mukayyet bir kıt'a bağın Mahmut efendi hissesine düşen 16 da 4 sehmi mukaddema satılmış isede bukerre tapudan gelen kayit suretinde on altıda üç hissesi daha bulunduğu anlaşılmasına mebni mezkûr dükkân ile işbu 16 da üç hisse bağ bir ay müddetle artırmağa çıkarılmış ve 29 Temmuz 933 cumartesi günü saat onbeşte ihale edileceğinden muhammen bedelin yüzde yetmiş beşini bulmadığı takdirde on beş gün müddet ikinci artırmağa bırakılıp 15 Ağıstos 933 sali günü saat on beşte kat'i ihalesi yapılacağı ve işbu gayri menkullerde bir hak ve alâka iddia edenlerin ilân tarihinden itibaren üç gün içinde evrakı müsbitelerile daireye muracaat etmeleri ve bu baptaki satış şartnamesi Temmuzun on beşinci gününden itibaren herkese açık bulundurulacağı ve pey sürmek istiyenlerin muhammen bedelin yüzde yedi buçuğu nisbetinde pey akçasile icra dairesine muracaatları ilan olunur.

Osmancık İcra dairesinden

Osmancığın Camikebir mahallesinden Sabire ve müştereklerinin mutasarrıf oldukları Gökbelde vaki şarkan garben İbrahim ve Mehmet cenuben Ali vereseleri ile mahdut bir kıt'a bağ ve camikebir mahallesinde yemini yesâri Ahmet vereseleri hanesi arkası Ahmet hanesi önü yol ile mahdut fevkanı iki tahtanı bir ahur ve samanlığı müştemil bir bap hane bilmüzayede satılarak şuyuun izalesine karar verilmiştir. Gayri menkuller açık artırma ile satılmaktadır. Artırma şartnamesi 30 - 6 - 933 tarihinden itibaren icra dairesinde herkes tarafından görülebilir. İşbu gayri nemkuller üzerinde fâiz ve masrafa dair iddiaları olanların tarihi ilândan 20 gün içinde icra dairesine bildirmeleri lâzımdır. Aksi halda hakları tapu sicillile sabit olmadıkça paylaşmadan mahrum bırakılacakları ve satışın 12 - 7 - 933 Çarşamba günü saat 14 den 16 ya kadar icra dairesinde yapılacağı ve taliplerin kıymeti muhammene olan 200 liranın yüzde on nisbetinde pey akçasile müracaatları ilân olunur.

Çorum icra dairesinden :

Mahkemece iflâsına karar verilen Şorbacı oğlu Mahmut efendinin kasaba çarşısında dikicilerde kâin sağı Şorbacı oğlu Hacı Mehmet ve solu Ebil oğlu Veyis arkası Haboğlu Ahmet efendi önü yol ile mahdut 24 zira miktarında 22 Haziran 341 tarihile kayitli bir bap dükkânın 16 sehimde 6 sehmi ve yine aynı hudutla mahdut keza 24 zira miktarında bir bap dükkânın 16 sehimde 8 sehmi 1920 sehim tertibile 1787 sehmi ve yine aynı hudutla mahdut keza 24 zira miktarında bir bap dükkânın 16 sehimde 2 sehmi 240 sehim tertibile 168 sehmi ve sağ tarafı Epter oğlu vereseleri solu Şorbacı zade Hacı Hasan arkası oğlu Hacı Kadir ve öz oğlu Hasan önü yol ile mahdut 16 zira miktarındaki dükkânın temamı 9 Nisan 928 tarihile kayitli bir bap dükkânın 16 sehimde 4 sehmi birleştirilerek her beş dükkân bir dükkân haline ifrağ edilmiş ve ol suretle iflâs idaresince vaz'ı yet ve satılığa çıkarılarak müflis Mahmut efendi hissesine düşen 64 sehimde 34,5 sehmi yapılan artırma neticesinde müşterisi Benderli zade Hüseyin efendiye 500 lira bedel mukabilinde satılmış ve tapuca tescil muamelesi ifa için müzekkere yapıldığında Mahmut efendinin yukarıda her üçü de aynı hudutla mahdut ve tapuca 22, 24, 117 numaralı ihtiva eden işbu üç dükkân da Mahmut efendinin 3840 sehimde 3518 sehmi olduğu ve Haziran 341 tarih ve 285 numaralı dükkân müstakillen Muhmut efendiye ait bulunduğu Nisan 928 tarih ve 185 numaralı dükkânda da 16 sehimde 7 sehmi mevcut olduğu ve bu suretle satış yapılmadıkça kayit imkânı olmadığı ve satışa esas olan evelki kayit suretile ikinci def'a tapudan çıkarılan kayt arasında hisselerde mübayenat mevcut olduğu gibi o sehimlerde tevsi edilmiş olduğundan müşteri Hüseyin efendinin ihalenin feshi hakkındaki talebi tetkik merciinde kabul ve bu hususta mutazarrır olduğunu iddia eden şahsın müsebbibi hakkında şikâyet ve müracaat hakkı mahfuz kalınak üzere ihalenin feshine karar verilmiş olduğundan yokarıda hudutları gösterilen tapuca 22, 24, 117 numaraları ihtiva eden üç dükkânda 3840 sehimde müflis Mahmut efendi hissesine düşen 3563 sehmi ve 23 numaralı dükkândaki müstakil hissesi ve 185 numarada kayitli dükkânda 16 sehimde 7 sehmi beş dükkân olup bir dükkân haline ifrağ edilen bir bap dükkân yeniden bir ay müddetle artırmağa çıkarılmış ve ihalesi 13 Temmuz 933 cüma ertesi günü saat on beşte kat,î ihalesi yapılacağı ve işbu gayri menkullerde bir hak ve alâka iddia edenlerin ilânat tarihinden itibaren 20 gün içinde evrakı müsbitelerile daireye müracaat etmeleri ve bu baptaki satış şartnamesi temmozun 15 inci gününde itibaren her kese açık bulundurulduğu ve pey sürmek istiyenlerin muhammen bedelin yüzde yedi buçuğu nisbetinde pey akçasile icra dairesine muracaatları ilân olunur.

Çorum Sıhhat ve ictimaî muavenet Müdürlüğünden

Memlekette kuduz şüpheli köpekler tarafından ısırılan şahısların adedi çoğalmakta olduğundan bunun için köpeklerin itlâfına kat'i bir zaruret görülmektedir. Bu hususta devamedilmekte olan mücadelenin daha fazla ilerilemesi ve köpeklerin temizlenmesi hakkında evvelce münadi ve gazete ile ilân edilen aşağıdaki hususatın nazarı dikkate alınması tekrar ilân olunur.

1 - Şehir ve kasabalar dahilinde beslenilen sahipli köpekler hiç bir surette başı boş olarak mahalle aralarında, çarşı ve pazarda dolaştırılmıyacaktır.

Dolaştırmak isteyenler hayvanının ısırmasına mahal bırakmamak üzre ağız ve burnuna birer maske takmağa mecburdur. Aksi takdirde belediyece hakkında ceza tatbik edileceği gibi maskesiz görülecek köpekler diğer sahipsiz köpekler gibi itlâf olunacaktır.

2 - Köylerde sahipli köpekler gündüzleri bir mahalle bağlı olarak bulundurulacak ve ancak giceleri bekçilik işini görebilmeleri için serbest bırakılacaktır. Bu mecburiyete riayet etmiyenlerin köpekleri de başı boş köpekler gibi itlâf edilecektir. Ve haklarında ağır ceza tatbik olunacaktır.

İlân

932 Senesinden beri küçük tacir olarak mukayyet iken bu defa terki ticaret eylediğimi ilân eylerim. Kara Ali oğlu Mehmet Rauf

Çorum Vilâyet Matbaası

KURULUŞ TARİHİ : 1921

İDARE YERİ

Buğday pazarı yanında vilâyet matbaası

ÇORUM

— Çarşamba günleri çıkar vilâyet gazetesi —

YIL : 12 — No. 667

ÇARŞAMBA

5 - Temmuz - 1933

Nushası -3- kuruş

ÇORUM VİLÂYETİ VATANDAŞLARIMA

Vatandaş! Büyük Türk milletinin katkısız ve asil kaynağı olan vilâyetim halkının cömert ve mert evlâtlarına söylüyorum:

Tayyare ordumuza yardım borcunu gönülden çıkarmayalım ve gözden kaçırmayalım!

Size tebşir ederim ki; bu çalışma yardımına artık Türk annesi, Türk kızı da iştirâk etmiştir.

Türk annesi, türk kızı kendi temiz ve saf göklerinin içinde düşman kanadı görmemek için oğullarının, kardeşlerinin çelik kanatlarını artıracaktır.

Bahtiyar Türk Milletinin Annesi işe sarılıyor. Bu büyük şeref, anne kalbinin çarpmasından doğan aziz dileğin izidir; türk annesinin, türk kızının mukaddes elile dokunan bir çift çorap kendi yavrularının, kardeşlerinin zafer kanatlarını yalnızlayan inci olacaktır.

Vilâyetimiz halkının öz Türk çocuklarına söylüyorum:

Çifçi ve emekçi olan mert türkün göklerine, köylü yardımı kadar, kasabalı münevver ve hassas vatandaşın coşgun ve şuurlu yardımı yurt evgilerinin en temiz ayarı ve miyarı olacaktır.

Cümhuriyetin gök ordusunu yaşatmak için münevver ve kasabalı vatandaşın aziz çifçimiz gibi alâkalanmasını bütün samimî dileklerimle özlerim.

Çorum vilâyetinin en küçük memuruna varıncaya kadar bütün arkadaşlarım: kasabaların bütün halkıyle, varlığıyle, yakından alâkadar olacağını biliyorum.

En küçük memur ayda beş kuruşla cemiyete giza kayt olunduğunu bilerek mahallesindeki komşularını da kendisi gibi bu vazifeyi taahhüt etmek için irşat etmelidir.

Çorum Vilâyetinin bütün kazalarını müsabakaya davet ediyorum; bu müsabaka mevzuu kaza nüfus mevcudu nisbatinde olacaktır.

Kazalar vatandaşları, kendi nüfusları nisbetlerinde birbirinden geri kalmıyacaktır.

Cömert ve mert türkün gönlünden eminim

Hamimiz Büyük Gazimizin irşat Buyurduğu gibi:

«Büyük Türk Milleti; Türk Hava Ordusunu daima muzaffer görecek!» tir.

Muhterem Başvekilimiz İsmet Paşa Hazretlerinin buyurduğu gibi:

«Her vatandaşın Tayyareye yardımı borç!» olmuştur.

Ey Büyük Türk milleti!

Bu vatan senindir ve Tayyare cemiyeti de senindir. Vatan borcunu ödemeye ve milletin zaferine davet ediyorum... Geri mi kalacaksınız?

Vali ve T. Ta. C. Çorum Şubesi F. Reisi

Arif

Misafirlerimiz

Muvaffakıyetli bir müsamere ve maçtan sonra gittiler

Çorum - Yozgat gençliğinin yekdiğerile teması için halkevleri tarafından maç gibi bir vesile hazırlanmış ve Yozgat Halkevi musiki, spor ve temsil şubelerine mensup 35 genç geçen perşembe günü şehrimize gelmişlerdir. Gençleri burada Halkevimiz misafir etmiş ve karşılamıştır. Yozgat gençlerinden temsil ve musiki şubelerine mensup olan gençler perşembe günü akşamı sinama binasında bir konser vermişler ve «Çoban» ı temsil etmişlerdir.

Gerek konserde, gerek temsilde Yozgatlı gençler cidden muvaffak olmuşlardır.

***

Ertesi günü kışla spor sahasında Çorum - Yozgat muhtelitleri arasında bir futbol maçı yapıldı. O gün hava müsait olmadığından bu maça cumartesi günü de devam edildi. Yozgat muhteliti pek centilmence bir oyun ve takdire şayan bir maharetle sıfıra karşı üç sayı ile muhtelitimizi yendi.

Yozgatlı gençler Çorum parkındaki Gazi heykeline de bir çelenk koydular. Orada Yozgat heyeti arasında bulunan Yozgat matbaa Müdürü Rafet bey bir nutuk söyliyerek gençliğe büyük Gaziyi anlattı.

Yozgatlılar bundan sonra memnun ve müftehir şarkılar söyliyerek şehrimizden ayrıldılar.

Arif Beyfendiyi takdir

Son gelen ve dahiliye vekâleti tarafından çıkarılan idare mecmuasında hayvan vergileri kanununun üçüncü maddesinin tatbikında gösterdiği muvaffakıyetten dolayı Valimiz Arif Beyfendinin Maliye Vekâletinca takdir edildiği yazılıdır.

Orman müdürlüğü

Vitâyetimiz Orman İdaresi kadrosunun genişletildiğini evvelce yazmıştık. Orman müdürlüğüne tayin edilen Fikri bey şehrimize gelerek işe başlamıştır. Muvaffakiyet dileriz.

Velâdeti Nebevi ve Millî Hakimiyet

Bu gün peygamberimizin doğduğu gün ve millî Hakimiyet bayramıdır. Türk milletinin asırlarca devam eden bir sultan ve saltanat esirliğinden kurtularak kendi Hakimiyetini kendi eline alışının bu yıl dönümü dolayısile okurlarımızı kutlularız.

Halkın Sevinci

Umumî tebliğe halk teşekkür ediyor

Valimiz Arif beyfendi işe başladıkları vakit umumî bir tebliğ neşretmişlerdi. Bu umumî tebliğ halk ve halkın köylü sınıfı üstünde çok iyi bir tesir yapmıştır.

Bu vesile ile Vali beyfendiye gelen tebrik ve teşekkür mektupları içinde çok şayanı dikkat olanları da var. Osmancık kazasının Hacıhamza köyü ehalisinden gelen bir mektupta halkı bu derecede düşünen idareye karşı şükran hisleri bildirilmekte ve bu kadar düşünülen köylünün Ulu Gazinin nurlu yollarında ölünceye kadar çalışacağı, çocuklarına da bu fikri vermekte oldukları yazılıyor.

Bir Amerikalının takdirleri

Tesadüfî bir yolculukla Samsundan Yerköy istasyonuna kadar otomobille gitmiş olduğu anlaşılan bir Amerikalı, vali Arif beyfendiye bir mektup göndererek teşekkür etmiştir. Mıstr F. Syman bu mektubunda diyor ki:

Bir Hüsnü tali eseri olarak geçenlerde otomobille Yerköye giderken vilâyetinizden geçtim. Çorum vilâyetinin bir başından öbür tarafına kadar önümde uzanan şosanın güzellik ve düzgünlüğü üzerimde o kadar iyi bir tesir bıraktı ki bu hususta sarfetmiş olduğunuz gayretler için size tebriklerimi ve teşekkürlerimi bu mektupla arzetmek istedim. Bir mıntakanın benim gibi tesadüfî bir yolcu üzerinde bırakacağı tesir büyük mikyasta yolların intizamına bağlıdır. Bu yol güzelliğinden dolayı Çorum muhayyilemde Türkiyenin en ileri mıntakalarından biri olarak kalacaktır. Çok ümit ederim ki yolcuların menfaatı namına bu yol daima şimdiki çok güzel ve muntazam halile muhafaza edilecektir.

Sicilli Emlâk

Sicilli emlâk nizamnamesine göre tapu sicillerinin tanzim ve Ağıstostan itibaren tatbik etmek üzere Kadastro mektebi mezunlarından Tacettin bey Çoruma gelmiş ve fen memuru olarak işe başlamıştır.

Edebi musahabe :

Fâzıl Hüsnü

Yazan : Muzaffer Timurtaş

Türk edebiyatının şiir cephesinde sükûnet var. Yeni imzaların üstünde edebî zevkımızı okşayan ve heyecanımızı artırarak bizi kendisine çeken eserler bulamıyoruz. Vezin, kafiye, ahenk, san'at hatta zevk ve heyecan . . . sanki şiirle alâkasını kesmiştir . Mevlânadan ezberlenen mısralar; edebî incelikerden bahsedilirken okunur. Yunus Emre bizi, çiçeği ve tohumu türkçe olan; fıskiyelerinin şırıltısında türkçeden başka ses bulunmıyan bahçesine götürür. Süleyman Dede'nin «Mevlût» ünü hangi eser kıskana biliyor ? . .

İçlenmek ihtiyacı karşısında Fuzuliye yalvarırız. Bakı, RuhiiBağdadî halâ bizden olarak içimizde yaşıyorlar. Kin ve nefret bazı yerlerde mukaddesat derecesine çıkar . O zeman nef'i ile Eeşrefi hatırlamaz mısınız ? . .

Nabiyi unutmuş bir şiirden anlar görmedik . Nedimden beş on beyt ezberlememiş olan san'at müştaki varmıdır ? . . .

Şeyh Galibin tasavvuftaki muvaffakiyetine neden hala imreniyoruz . Tarihçi Süruri Türk medeniyeti abideleri, mezarlardaki mermer sütunlar yaşadıkça ölmiyecek ... Eski edebiyat dediğimiz devir şiirini bırakarak « teceddüt » devri dediğimiz yenisine geçersek Akif paşayı, Etem Pertev, Ziya, Ahmet Vefik paşaları Namık Kemalı, Hâmidi, Fikreti, Cenabı, Akifi, Süleyman Nazifi, Ahmet Haşimi, Yahya Kemalı, Orhan Seyfiyi, Yusuf Ziya ve Faruk Nafizi .... Buluruz .

Bunlar da bize verdikleri eserlerle şiir zevkını, heyecanını tattırmışlardır. Hepimiz onları şiirlerile tanırız . Hepimiz onlarda kendimize ait olan bedîî heyecanlar, hevesler, zevkler duyarız .

***

Genç nesil arasında yeni bir edebî mektep tesisine çalışan Nazım Hikmetle şiire samimiyet ve sadelik vermeğe uğraşan Kemalettin Kâmi vardır.

Bu gün buna imzasının üstündeki şiirlerile Fâzıl Hüsnü de kendisini ilâve ettiriyor. Geçenlerde Cümhuriyet gazetesindeki sütununda Yusuf Ziya bey ona ait bir yazı yazmış ve « şiirimiz bir taş bebek gibi idi. Güzelliği, cazibesi vardı fakat ruhu ve dili yoktu. Fâzıl Hüsnü şiirimize ruh ve dil katıyor » dedi. Fâzıl Hüsnünün okuduğumuz bir kaç şiiri bu genç istidat hakkında işittiklerimizi vesikaya bağlıyor. Onda geniş amma çok geniş bir hayal ve tasavvur kuvveti, sanat telâkkilerini ciddî bir kavrayış ve hazım, kelimelere karşı faydalı bir tahakküm ve bunların hepsinin üstünde olarak da işlenmemiş, harcanmamış, dokunulmamış mevzu görüyoruz. Yalnızlığım isimli şiirinde :

Ilık bir su gibidir içimde yalnızlığım;
Yalnızlığım, ruhumda uzak bir ses gibidir .
Her sabah ufuklardan gizli düalar gelir,
Ve her akşam ürperir içimde yalnızlığım !.

Güneşim aydan sarı, yarının dünden zorsa,
Sarsın artık ömrümü tunç kandillerin isi ..
Üşüyen ellerimden tutmalıydı birisi
Eğer benim gözlerim onları görmüyorsa !.

Bir camın arkasından açılıyor güllerim,
Havuzum pırıl pırıl ... yıkar bakışlarımı ..
İşler temiz zıyalar suya nakışlarımı
Ruhumun dünyasından eser tahayyüllerim !...

Rüya rüzgârlarında bir yaprak yalnızlığım ,
Düşüncem bir neydirki ürperir perde perde ..
Belki bu mısralarım esecek gönüllerde
Fakat herkese uzak kalacak yalnızlığım ..

— Sonu gelecek nushada —

Yerli malı

Geçen gün Anadolu ajansı bize Zonguldaktan çok sevinmeyi değer bir haber getirdi : Yaz münasebetile bütün memurlar Adana pamuklarından dokunmuş kumaşlardan elbise yaptırmışlar ...

Hemen her tarafta yerli mallara karşı ciddî bir benimseme ve alâka görülüyor . Fakat Zonguldakta bu böyle toptan bir alâka halında tecelli etti . Yerli mallarımız tek teşebbüslerden ziyade toplu gayretlere muhtaç olduğu için Zonguldaktaki hareketi takdirle alkışlamak icabeder . Hele bu benimseyişin bütün memurlar tarafından birden gösterilmesi ayrı bir ehemmiyetî haizdir . Bizde memur sınıfı, bu günkü içtimaî seviyemize nazaran birinci dereceyi işgal eder ve halk için memur her sahada örnektir . Hiç şüphe etmiyoruz ki bütün Zonguldak halkı az zemanda Zonguldak memurlarını takip ederek yazlık elbiselerini Adana pamuklarından dokunmuş kumaşlardan yapacaklar. Kendimiz için kendimizden başka güven oalmıyacağını anlamış bulunuyoruz . Kendimizi koruma için en evel kendi malımıza sarılmalıyız ki iktisadî bir yükselme başlasın . Geçen devirlerde ehemmiyet vermediğimiz iktisadî tefevvuk; anladık ki her şeyden mühim olan silâh ve kuvvettir . Bu devrin rumuzu içinde herşeyden evvel göze iktisat vaziyeti ilişir : İktisadî düzensizlikten daha büyük âfet kalmamıştır . Bu düzeni ayarlı bulundurmak için en tesirli ve başta gelen çare kendi malımıza kendimiz müşteri olmaktır. Bizim harice giden paramızın en çoğu memleketimize giyecek getirir. Halbuki yazlık ve kışlık tış ve iç elbiseler için memleketimizde de hummalı bir dokuma işi başlamış ve hayli ilerlemiştir. Biz bu yoldaki ihtiyacımızı bu yerli dokumalarla karşılarsak iktisaden yükselme yolundaki gayretimizden iyi neticeler çıkar.

Müfide Muzaffer

İki keşif

Otomobilleri kömürle işletmek mümkün oldu

Çorumlu ve Moturcu namile maruf kıymetli sanatkârlarımızdan Mustafa bey Otomobillerin adî mangal kömürü ve maden kömürü ile işletilmesi çaresini bulmuştur . Yapılan tecrübeler müsbet netice vermiş ve mangal kömürü ile işletilen kamyon Yozgat Çorum, Çorum - Yozgat arasında müteaddit seferler yapmıştır . Kamyon bu arada 1320 kuruşluk benzin yaktığı halda bu seferlerde ancak 110 kuruşluk kömür sarfetmekte Sürat meselesinde hiç bir farkı madığı gibi Yozğat - Çorum ara da benzinle müteharrik otomo lere nazaran yarım saatlik fa sürat te temin edilmiştir .

Mustafa bey tarafından y bir yün ve tiftik eğirme aleti k edilmiştir. Bu basit, hafif ve her de kullanılması mümkün bir hal dir. her hangi bir adam gün vasati çalışma zemanında bir bi kilo yün veya tiftiği eğire bilmek Sanatkâr hemşerimizi tebrik takdir ederiz.

Türkçe Anket

- 2 -

Haftada bir kere çıkan gaz temiz bu yolda geri kalmam için her hafta zarfında çıkm olan listeleri bir araya toplıyac ve toplu bir halda neşredecekti Aşağıda görülen Arapça Farsça kelimeler on beşinci ha tanın listelerinden alınmıştır .

Öz Türkçe karşılığı bulunacak sözle

— 97 —

1 - Evvelâ (saniyen, sal sen ...)
2 - Evvelce (mukaddem
3 - Evvelâhir
4 - Evvelemirde
5 - Filhakika (filvaki)
6 - Vaktiyle
7 - Vaktüzamaniyle
8 - Vaktâki (ovakitki)
9 - binefsihi
10 - bilkuvve
11 - bilfiil
12 - bilistihkak
13 - biddefaat
14 - bilhesap (indel hesa
15 - biltizam (iltizami, tizamen)

— 98 —

1 - Haddizatında
2 - Mümkün mertebe (m maemken)
3 - Kabil değil (gayri bil)
4 - İmkânı yok (gayr mümkün)
5 - Fazla olarak
6 - Lâalettayin
7 - behemehal (mutlak herhalde, muhakka
8 - Ceman yekûn
9 - İcabihal (icabı ma hat)
10 - Emrivaki
11 - Keenlemyekûn
12 - İlâmaşaallah
13 - Hemen
14 - Kâmilen

— 99 —

1 - Bilihtiyar (ihtiyari)
2 - Bizzarure (zarurî)
3 - Bilmünavebe (münavebeten, mütenaviben)
4 - Mezkûr (salifüzzikr)
5 - Merkum
6 - Mumaileyh
7 - Müşarünileyh
8 - Mucibince
9 - Bittabi (tabiî)
10 - Ekseriya
11 - Ait
12 - Müteallik
13 - Vakıa
14 - Gerçi (eğerçi)

— 100 —

1 - Dairesinde
2 - Derecesinde
3 - Raddelerinde
4 - Hakkında
5 - Lehinde
6 - Aleyhinde
7 - Akabinde (derakap, derhal)
8 - Bubapta
9 - Bu hususta (.... hususunda
10 - Bu takdirde (.... takdirinde
11 - Tarafında (bir taraftan diğer taraftan)
12 - Şahsen
13 - Şifahen (şifahi)
14 - Tahriren (tahriri)

Okurlarımız yukarıda gördükleri kelimelerin Türkçe karşılıklarını bulup nerede ne suretle kullanıldığını da belli ederek bize yazsınlar. Ankarada Türk Dili Tetkik cemiyeti umumî merkezine de göndersinler. Gazetemiz gelen karşılıkları gönderenlerin isimlerile yazacaktır .

BULUNANKARŞILIKLAR

Gazetemizde çıkan sözlere karşılık bulmağa çalışan okurlarımızdan aşağıdaki karşılıklar gelmiştir. Olduğu gibi yazıyoruz .

Aynı	*– öyle*
Aynile	*– aynen, öylece*
Tıpkı	*– gibi*
Asla	*– hiç*
Galiba	*– bildiğime göre*
Halen (el'an)	*– şimdi; bugün de*
Münasebetiyle	*– yaraşığı ile*
Ekseriyet	*– Çoklukla*
Umumiyetle	*– Toplulukla*
Çarnaçar	*– İster istemez*
Alelâde	*– Görenek üzere*
Alelıtlak	*– bağsız*
İnşallah	*- Tanrı dilerse*
Neuzibillah	*- Tanrıya sığınırım*
Maazallah	*- Tanrı saklasın*
Binaen	*- bundan dolayı*
Binaenaleyh	*– bunun üzerine*
Merhaba	*- sevinçol*
İlâahiri	*- sonuna kadar*

Çorum vaizlerinden
Ahmet Hulusi

Kanunlar

İcra ve iflâs kanununun 45 inci maddesile 82 inci maddesinin 8 numaralı bendine birer fıkra ilâvesine dair kanun

Kanun No: 2228
Kabul tarihi : 27 - 5 - 1933
Neşri tarihi : 31 - 5 - 1933

Madde 1 - İcra ve İflâs kanununun 45 inci maddesine aşağıdaki yazılı fıkra ilâve edilmiştir :

Ticarî rehinler hakkında ticaret kanunu hukûmleri mahfuz olup alacaklı dilerse ticaret kanununa, dilerse bu kanun hükûmlerine göre rehinin paraya çevrilmesini isteye bilir.

Madde 2 - Mezkûr kanunun 82 inci maddesinin 8 numaralı bendine aşağıda yazılı fıkra ilâve edilmiştir :

Askerî malûllerle şehit yetimlerine verilen terfi zammı ve 1485 numaralı kanun hükmüne göre verilen inhisar beyiye hisseleri .

Madde 3 - Bu kanun neşri tarihinden muteberdir .

Madde 4 - Bu kanunun hükümlerini icraya İcra Vekilleri heyeti memurdur .

***

Belediye teşkilâtı olan yerlerde muhtar ve ihtiyar heyetlerinin lâğvi hakkında kanun

Kanun No : 2295
Kabul tarihi : 10 - 6 - 1933
Neşri tarihi : 19 - 6 - 1933

Madde 1 - Belediye teşkilâtı olan yerlerde mahalle muhtarlıkları ve ihtiyar heyetleri lâğvedilmiştir.

Made 2 - Muhtelif kanunlarla ve nizamname ve talimatnamelerle bu muhtarlıklara ve ihtiyar heyetlerine verilmiş olan vazife ve selâhiyetler yapılacak bir nizamname ile belediyelere, zabıtaya ve aidiyetine göre diğer devaire devredilmiştir.

Madde 3 - Bu kanuna muhalif olan diğer kanun hükümleri mülgadır.

Madde 4 - Bu kanun 1 İkinci kânun 1934 tarihinden muteberdir.

Madde 5 - Bu kanunun hükümlerini icraya İcra Vekilleri Heyeti memurdur.

Vilâyet Defterdarlığından

Koyun, Keçi ve Devenin ikinci taksit müddetleri Temmuzun ilk haftasıdır. Mükelleflerin bu müddet zarfında tahsil şubesine müracaatla borçlarını tesviye etmeleri ilân olunur.

Muhasebei Hususiye Müdürlüğünden

Makamı Vilâyet hizmet otomobilinin 933 senesi bir senelik benzin ve vağum yağı ihtiyacı tarihi ihaleden Mayıs 934 gayesine kadar muteber olmak üzere 26 - 6 - 933 tarihinden itibaren 20 gün müddetle münakasaya vazedilmiştir. Talip olanların teminat akçasile beraber İdarei Hususiyeye müracaatları ilân olunur.

Çorum Evkaf Müdürlüğünden

Çorumda Nemazgâh ile Han - Ömernehci ve Azap Ahmet camileri havlilerinde bulunan kavaklardan (68) adedi muhtelif miktarlarla dört kısma ayrılmak suretile satılmak üzere 20 gün müddetle müzayedeye konulmuş ve 20 - 7 - 933 perşembe günü ihalesi mukarrer bulunmuş olduğundan taliplerin Evkaf müdürlüğüne müracaatları ilân olunur.

Çorum Maarif Müdürlüğünden

İlkmektep mezunlarından senevi 130 lira ücretle Çorum Orta mektebinde açılacak pansiyona girmeye talip olanlar varsa nihayet Temmuz ayının 20 inci gününe kadar Maarif Müdürlüğüne müracaatları ilân olunur.

Çorum Sıhhat Müdürlüğünden :

Asgari Kilo	Azami Kilo	Nevi
100	150	Bulgur
40	50	Mercimek
100	150	Kuru Fasulya
45	60	Salça
30	50	Kuru üzüm
50	70	Has un
70	100	Makarna
20	50	Pirinç unu
80	100	Tuz
350	450	Patates
15	30	Kuru çiçek bamya
200	300	Kuru soğan
200	250	Taze fasulya
100	150	Lahna
250	300	Ispanak
100	120	Kabak
250	300	patlıcan
70	100	Tomatis
130	200	Pırasa

Doğum ve Çocuk bakımevinin erzaklarının münakasası esnasında haddi layıkını bulmayan ve talip zuhur etmeyen 19 kalem erzakın münakasasının 28 - 6 - 933 tarihinden itibaren 1 ay müddetle temdidine karar verildiği ilân olunur.

Çorum P. T. T. Müdürlüğünden

Ayda 298 lira ücreti sabıkalı ve mütekabilen haftada altı seferli Çorum - Alaca - Yozgat posta nakliyatı şartnamesi dairesinde sabık bedeli kadar muhammen bedelle 1 - 7 - 933 tarihinden itibaren yirmi gün münakasaya konulmuştur. 22 - 7 - 933 Cumartesi günü saat 15 te son bedel haddi layık görülürse ihalesi istizan olunacağı ilân olunur.

Ç. Cümhuriyet Müddeiumumiliğinden:

Haneye girmek ve eşya çalmak suçlarından dolayı sorgusu lâzımgelen ve halen Ankarada olup adresi bilinemeyen Alacanın Büyük camili köyünden Kara Mehmet oğlu Hüseynin sorkusu yapılmak veya oturduğu yeri bildirmesi için ilân tarihinden itibaren 15 gün içinde Alaca mustantıklığına müracaatı ilân olunur.

Ç. Hastane baş hekimliğinden

Bir hafta müddetle temdit edilen Hastaneye ait Pirinç, Şehriye, Makarna, Şeker, Sabun, Kuruüzüm, Patates, Gazyağı, Sade yağı, bedelleri haddi layık görülemediğinden encümence görülen lüzum üzerine 19 - 6 - 933 tarihinden itibaren bir ay müddetle münakasası uzatılıp 19 - 7 - 933 tarihinde ihalei kat'iyeleri encümeni daimi kaleminde icra kılınacağından talip olanlarla şeraiti öğrenmek arzu edenlerin Hastane Baştababetine müracaatları ilân olunur.

İskilip Asliye Hukuk Hakimliğinden

Mahalli ikameti meçhul olup zevcesi Zeliha tarafından aleyhine boşanma davası ikame olunan Ürgübün ortahisar camii ceditler mahallesinden Nebi oğlu Rızanın daveti kanuniyeye ademi icabetine mebni hakkında gıyap kararının tebliğine ve muhakemenin 24 - 9 - 933 pazar gününe talikına karar verilmiş olduğundan merkum tarihi ilândan itibaren beş gün zarfında itiraz etmediği surette muhakemeye kabul olunamayacağı ilân olunur.

İskilip Asliye Hukuk Hakimliğinden

Kaleboğazı mahallesinden Hayta oğullarından İsmail oğlu 299 doğumlu Hasanın seferberliğin ikinci senesi askere sevkedilerek bir daha avdet etmediğinden ve sağ veya ölü olduğundan bir haber alınamadığından bahsile kızı Nuriye mahkemeye müracaatla vefatına karar verilmesini talep etmekte olduğundan gaip merkum hakkında malumatı olanların 27 - 6 - 934 tarihine kadar mahkemeye bildirmeleri ilân olunur.

Çorum icra dairesinden :

Baydili kariyesinden Yusuf oğlu Hamza efendiye borçlu Şücaettin zade müteveffa Lütfi efendinin ziraat bankasile hazineye merhun olan gayri menkulenin banka ve hazine borcundan artan miktarı şamil olmak üzere haczine karar verilmiş ve vaziyyet eden Beydili kariyesinde kâin şarkan çay ve bağlar garben kır cenuben Kabasakal oğlu Ahmet cenuben Şücaattin zade Mehmet veresilerile mahdut dokuz dönüm mikdarında ve bağlar meyanında temamına (150) lira kıymet takdir edilen hasa tarlanın nısfı 32 hisse itibarile 3 hissesi şarkan Yusuf garben çay cenuben Hacı Zarif efendi tarlası şimalen Çoban Bekir oğlu Mehmet tarlası ile mahdut 20 dönüm tamamına 250 lira takdir edilmiş cevizli tarladaki hissesi ve şarkan Hacı Zarif ve Hacı Hüseyin garben Oduncu oğlu Hacı Fazlı cenuben çayır arkası şimalen Çayköy yolu ile mahdut temamı 400 lira kıymetli 30 dönüm, ark başında çayır tarladaki hissesi ve şarkan bağlar yolu garben çay cenuben Kabasakal oğlu Ahmet şimalen çay ile mahdut temamı 150 lira kıymetli 12 dönüm köy önünde kum tarladaki hissesi şarkan Yusuf oğlu Hasan ve Ahmet çavuş garben Yusuf oğlu Garib ve Oduncu oğlu veresesi cenuben Kabasakal oğlu Ahmet şimalen Hatış oğlu Hasan tarlasile mahdut 4 dönüm temamı 400 lira kıymetli köy önünde arpalık tarladaki hissesi ve şarkan Çorum yolu garben çay cenuben Hacı Zarif ve Hacı Hüseyin ve ören yeri tarlası şimalen Hacı Zarif mustakil tarlası ile mahdut 41 dönüm temamı 500 lira kıymetli eşme başı arpalık şarkan Çorum yolu garben çay ve kısmen Şücaettin zade Hacı Hüseyin efendi cenuben şimalen Hacı Hüseyin ve Hacı Zarif efendi tarlalarile mahdut 12 dönüm iki evlek temamı 200 lira kıymetli ören yeri tarlasındaki hissesi ve şarkan Çorum yolu garben çay cenuben Hacı Zarif ve Hacı Hüseyin şimalen çoban Bekir oğlu Mehmet ve Hacı Hüseyin tarlarile mahdut 16 dönüm temamı 250 lira kıymetli uzun tarlada olan hissesi şarkan ulu yol garben çay cenuben Hacı Zarif ve Hacı Hüseyin ve şimalen su arkı ve Hacı zarif ve Hacı Hüseyin tarlasile mahdut 18 dönüm temamı 200 lira kıymetli soluk cevizde kamişli punar tarladaki hissesi ve şarkan ulu yol garben çay cenuben Şücaetin zade kızı Hayriye hanım şimalen Hacı Zarif ve Hacı Hüseyin tarlalarile mahdut 51 dönüm temamı 700 lira kıymetli olupta yolüstü tarlasında-

ki hissesi ve şarkan kütüklü eşme ve çay garben paşaköy yolu cenuben Hacı Mehmet veresesi tarlasile mahdut 15 dönüm temamı 300 lira kıymetli paşaköy yolunda kütüklü eşme tarlasındaki hissesi ve şarkan paşaköy yolu garben ve cenuben Çöplü oğlu Mes'ut veresesi şimalen Şücaettin zade Hacı Hüseyin ve Kerep ile mahdut 12 dönüm temamı 200 lira kıymetli paşaköy yolunde Küp başı tarladaki hissesi ve şarkan Kerep veresesinden geçen Hacı Hüseyin efendi ve Kaba sakal oğlu Ahmet garben kır cenuben Bulanık oğlu Mehmet kâhya şimalen Oduncu oğlu Ahmet ve Kaba sakal oğlu tarlasile mahdut 30 dönüm temamı 200 lira kıymetli Karaman çayırında kır tarlada olan hissesi şarkan terzi Oruç oğlu kızı Emine garben Paşa köy yolu cenuben Kaba sakal oğlu Bekir şimalen Kaba sakal oğlu Ahmet tarlası ile mahdut 1 dönüm temamı 100 lira kıymetli kirezlik tarladaki hissesi ve şarkan çay garben kır ve tepe ve kısmen Kaşşacı oğlu Kadir efendi cenuben çay şimalen Kaba sakal oğlu Ahmet tarlasile mahdut 10 dönüm temamı 100 lira kıymetli öllüklük tarlasındaki hissesi ve şarkan çayköy yolu garben çayır harkı cenuben topal oğlu Hacı Hüseyin şimalen Hacı Zarif ve Hacıhüseyin tarlasile mahdut 20 dönüm temamı 300 lira kıymetli harman yerinde dikili taş tarladaki hissesi ve şarkan Kaba sakal oğlu Mustafa garben mezarlık ve şimalen yol cenuben Şücaettin zade Hacı Hüseyin şimalen Kaba sakal oğlu tarlasile mahdut 16 dönüm temamı 200 lira kıymetli çayır başı tarlasındaki hissesi ve şarkan Cihan beyli oğlu Hacı Ahmet garben ulu yol cenuben Hacı Zarîf ve Hacı Hüseyin şimalen Şücaettin zade Mehmet veresesi tarlası ile mahdut 127 dönüm temamı 300 lira kıymetli ulu belde, soluk ceviz tarladaki hissesi ve şarkan Hatış oğlu Hacı Ömer ve Mustafa garben ulu yol cenuben Hatış oğlu Hacı Ömer şimalen Hacı Zarif ve Hacı Hüseyin tarlasile mahdut 45 dönüm temamı 300 kıymetli pamuk deresi tarlasındaki hissesi ki ceman 21 tarlada beherinde nısfı 32 hisse itibarile borçlu Lütfü efendiye ait 3 hissesi ve şarkan şehir yolu şimalen hatış oğlu Mustafa Erzincanlı oğlu Hâmza tarlası garben yol cenuben Ahmet paşa oğlu kızı Dudu tarlsile mahdut 30 dönüm; tamamı 600 lira kıymetli harman başı tarlasında Lütfi efendiye ait nısıf hisse satılığa çıkarılıp açık artıma suretile Ağıstosun beşinci cumartesi günü saat 16 da ihale edileceği verilen pey satılan hisseye isabet eden muhammen bedelin yüzde yetmiş beşini bulmadığı takdirde son pey baki kalmak şartile onbeş gün

Çorum icra dairesinden :

Çorumda karamançavuş mahallesinde mukim Cuma oğlu Ali beye olan beşyüz lira borcundan dolayı mahcuz ve dairei icraca paraya çevrilmesi karargir olan Sarin kariyesinde Gökdoruk mevkiinde şarkan Saracoğlu Ahmet bağı şimalen yol garben çır çır pınarı cenuben sahibi senet bağı ile mahdut maa gürum ve kelik ve sergen ebniyesini havi bağın 80 sehim itibariyle 60 sehmi 16 sehim tertibile 7 sehminin tamamen kıymeti 750 lira ve Kızılpınar mevkiinde şarkan yol garben Sarinli Amasyalı Hüseyin cenuben Gözyalayan oğlu Memet mahdumu emir şimalen Bektaş oğlu Mehmedin Amasyalı oğlu Hüseyine sattığı bağ ile mahdut 432 sehim itibarile 162 sehminin tamamen kıymeti 500 lira ve 750 lira kıymetli Gökdoruk mevkiindeki bağ Çorumlu Turşu zade namı diğeri Damat Osman zade Ahmet efendiye 400 liraya ipotek ve Tütek zade Nuri efendiye borcundan dolayı mahcuz iki kıt'a bağın peşin para ile satılmasına başlanmıştır. Rüsumu dellâliye müşteriye ait olmak üzere 5 - 8 - 933 Cumertesi günu saat 15 tedir. Talip olanların yüzde 7,5 pey akçası veya teminat mektubunu hamilen Çorumda icra dairesinde hazır bulunmaları ve bedel haddi kanunisini bulmadığı takdirde son talibin peyi baki kalmak şartile ikinci artırmaya çıkarılacağı ve 20 Agustos 933 Pazar günü en fazla artırana ihale edileceği ve işbu kayde mensup olmak üzre başkaca alâkası olanların da ilân tarihinden itibaren 20 gün içerisinde evrakı müsbitelerile daireye muracaatları ve aksi takdirde hakları tapu hükmünce mukayyet olmadıkça paylaşmadan hariç kalacakları ve bu baptaki şartname Temmuzun 20 inci gününden itibaren herkese açık bulunacağı ilân olunur.

müddetle ikinci artırmaya bırakılıp 20 - Ağıstos - 933 pazar günü saat 16 da son artırana ihale edileceği ve bu baptaki satış şartnamesi Temmuzun 25 inci gününden itibaren herkese açık bulundurulacağı ve işbu satılan gayri menkulün hissesine karşı bir hak ve alâka iddia edenlerin ilân tarihinden itibaren 20 gün içinde evrakı müsbitelerile beraber muracaat etmeleri aksi takdirde hakları tapu sicillince mukayyet olmadıkça paylaşmadan hariç kalacağı ve alıcı olanların muhammen bedelin yüzde yedi buçuk pey akçasile icra dairesine muracaat etmeleri ilân olunur.

Tashih

Bakırcı Mahmut efendinin bakkâlıkının satışına ait olup 28 933 tarih ve 666Nolu Çorum gazetesinde yapılan ilânda dükkânların satış günü 29-7-933 Cumartesi günü iken yanlışlıkla 13-7-933 gösterilmiş olduğu verilen pey muhammen kıymetin yüzde 75 ini bulmadığı takdirde 15 gün müddetle ikinci artırmaya bırakılıp 15-8-933 salı günü saat 15 te kat'i ihalenin yapılacağı tashihan ilân olunur.

Osmancık icra dairesinden :

Camii Kebir mahallesinden ekmekçi Recebe borçlu mahallede Hüseyin çavuş oğlu Ahmet ve Hasanın işbu borç için paraya çevrilmesine karar verilen Irmak kenarı mevkiinde vaki şarkan Dursun çavuş vereseleri garben Şakir efendi vereseleri şimalen ırmak cenuben Ali ile mahdut 3 dönüm Alvar oğlu kuyusunda şarkan Kemer hoca oğlu Mustafa garben Kör aşık oğlu Hasan şimalen nalbant Ali cenuben yol ile mahdut 5 dönüm bir kıta tarlada her ikı borçlunun altıda birer hisselerinden dolayı açık artırma ile satılmaktadır artırma şartnamesi 12 - 7 - 933 tarihinden itibaren herkes tarafından görülebilir işbu gayri menkul üzerinde hakları faiz ve masrafa dair iddiaları olanlar tarihi ihaleden 20 gün içinde icra dairesine bildirmeleri lazımdır. Aksi halde hakları tapu sicillerile sabit olmadıkça paylaşmadan mahrum bırakılacakları ve satışın 27 - 7 - 933 çarşamba günü saat 14 ten 16 ya kadar Osmancık icra dairesinde yapılacağı ve taliplerin kıymet muhammenesi olan 240 liranın yüzde yedi buçuğu nisbetinde pey akçasile müraracaatları ve sürülen pey kıymeti muhammenenin yüzde 75 ini bulmazsa 15 gün daha temdit edilerek 12 - 8 - 933 cumartesi günü icra dairesinde yapılacağı ilân olunur.

İlân ve Abone

Matbaa ve gazete işleri için Müdürlüğe, yazı işleri için Muharrirliğe müracaat edilir.

GAZETENİN SENELİĞİ

Çorum için 175 kuruş
Köyler « 150 «
Dışarı « 200 «

Gazetenin Altı aylığı

Çorum için - 90 - kuruş
Dışarı » - 110 - »

İlânın satırı - 10 - kuruş
Günü geçen gazete - 5 - «
Ayı « « - 25 - «

KURULUŞ TARİHİ : 1921

İDARE YERİ

Buğday pazarı yanında vilâyet matbaası

ÇORUM

— Çarşamba günleri çıkar vilâyet gazetesi —

YIL : 12 — No. 668

ÇARŞAMBA

12 - Temmuz - 1933

Nushası -3- kuruş

Arif beyfendi

İskilibi teşrif ettiler

Valimiz Arif Hikmet Beyfendi refakatlerinde Jandarma kumandanı Binbaşı Niyazi bey olduğu halde İskilibe gitmişlerdir. Vali Beyfendi bu seyahatlerinde Çorum - İskilip şosasını teftiş buyuracaklar ve İskilipte de bazı resmî işlerle meşgul olacaklardır.

Teşekkür

Vali beyfendinin geçen nushada çıkan Tayyare cemiyetine yardım hakkındaki beyannameleri üzerine Osmancık şubesi tarafından Vali beyfendiye bir teşekkür mektubu gönderilmiştir.

Bu mektupta «Yurdumuzun Hava kudusunu takviye ve binnetice refah ve saadetini temine matuf olan Tayyare cemiyetine yardım hususundaki kıymetli beyanatınızı sevinçle okuduk. Yüce himmetlerinize daima muhtaç olan cemiyetimiz yüksek ve çok şerefli reisi adat ve alâkalarını heyeti idaresi namına hürmetle karşılayarak şükranlarımızı sunarız efendim » Denilmektedir.

Muallim mektepleri

Ankara: 10 (A. A.) - Muallim mekteplerinin lağvedileceğine dair bazı gazetelerde görülen haberdis maarif vekâletince hayretle karşılanmıştır. Bize bildirdiğine nazaran böyle bir mesele mevzu bahis olmak şöyle dursun aklına bile gelmemiştir.

Talebemizin muvaffakiyeti

Ankara : 10 (A. A.) - Paris Darülfünununda Remziye Salih hanım isminde bir talebemiz kimya doktorası yapmış ve jüri heyetinin tebriki ile en yüksek dereceden doktora almaya muvaffak olmuştur.

Âli Meclis

İktisat Meclisimiz çalışmağa başladı

Ankara : 10 (A. A.) Âli iktisat Meclisi bugün onuncu toptantısına başlamıştır. Meclisi İktisat Vekiline vekâlet eden Ziraat Vekili Muhlis bey açmıştır. Muhlis bey müzakere mevzuu olan 932 tediye muvazenesile iş kanunu layihası ve ormanlardan en iyi istifade yolunun aranılması hakkındaki Meclis mesai ve mütaleatının hükümete bildirilmesini rica etmiş bilhassa orman işlerini hükümetin ehmmiyetle takip ettiğini ve Âli Meclisin noktai nazarının bu hususta alınacak tedbirler üzerinde faydalı olacağını söylemiştir. Meclis bundan sonra Trabzon meb'usu Hasan beyin reisliğinde müzakerelerine başlamıştır. İş kanunu orman ve tediye muvazenesi meselelerini tetkik için üç encümen seçilmiştir. İş kanunu encümeni reisliğine Halis paşa, orman encümenine Trabzn meb'usu Hasan bey, tediye muvazenesi encümenine de Cümhuriyet Merkez bankası murakiplerinden Niyazi Asım bey seçilmiştir.

Türk - Fransız - Alman ticareti

Londra: 10 (A. A.) - Anadolu ajansının hususi muhabiri bildiriyor - iktisat vekili Celal bey Parise gitti. Salı günü Fransa hariciye nezareti ile ticaret muahedesi için ikinci temasını yapacaktır. Celal bey Berlinden bizimle ticaret muahedesi için gelecek Almau heyeti ile temasta bulunmak üzre perşembe günü Londraya dönecektir.

Bisikletli Sporcular

Burdur: 10 (A. A.) - Muhafız gücü bisikletcileri bu gün buraya geldiler sporcular ve halk tarafından karşılandılar.

İkramiye

Şehit Polisimizin ailesi ikramiye ve maaş alacak

Evvelki hafta içinde Çerkez Ömer tarafından şehit edilen Polis memuru İsmail Hakkı efendinin ailesine ikramiye verilmesi için Vali Arif Beyfendinin teşebbüsatta bulunduğunu yazmıştık.

Dahiliye Vekâleti şehit polisimizin ailesine verilmek üzre münasip bir ikramiye ayrıldığını vilâyete bildirmiştir. Bu şehit ailesine bu ikramiyeden başka maaş tahsisi muamelesine de başlanmıştır.

İskilip P. T. T. idaresi

İskilip Posta, telgraf ve telefon müdürlüğü şimdiye kadar Kastamonu başmüdürlüğüne bağlı idi. Ağustos 933 tarihinden itibaren Kastamonu ile olan alakası kesilecek ve Ankara başmüdürlüğüne bağlanacaktır.

Sadık bey

Vilâyetimizin Yenişamlıca nahiyesi müdürü Sadık bey terfian Konya vilâyetinin Yarma nahiyesi müdürlüğüne tayin edilmiştir. Tebrik ederiz.

İskilip J. Kumandanlığı

İskilip jandarma bölük kumandanı yüzbaşı Hayrettin bey Bursa merkez bölüğüne nakledilmiştir. Yerine Bursa bölüğü kumandanı yüzbaşı Sadrettin bey gelecektir.

Cemal bey

Vilâyetimiz polis üçüncü komiserlerinden Cemal bey merkezde çalıştırılmak üzere Ankara kadrosuna nakledilmiştir. Cemal bey çalışkan ve haluk bir zabıta memurumuzdu.

Kadro

Bir fikir ve mefkûre mecmuası olarak çok kıymetli mevzularla Ankarda neşredilen Kadro mecmuasının 18 inci sayısı gelmiştir. Okurlarımıza tavsiye ederiz.

Cümhuriyetin

Onuncu yıl dönümü şenlikleri hazırlığı başladı

Önümüzdeki Teşrini evvelin 29 zu Cümhuriyetin onuncu yıl dönümüdür. Cümhuriyetin buyul dönümünde çok büyük tezahurat yapılıncak ve şenlikler üç gün üç gece devam eyliyecektir.

Cümhuriyetin Türk milletine temin eylediği iyiliklerin neler ve ne kadar mühim olduğunu anlamıyan hiç kimse kalmamıştır. Bu büyük menfeatlara kavuşan Türk milletinin sevinmek, çok sevinmek hakkıdır. Bu şenliklere, Hükümet te büyük mikyasta iştirak edecaktir. Çorum vilâyetinde bu büyük ve mukaddes günü karşılamak için şimdiden hazırlıklara başlanmıştır.

Türk Musikisi

Dünyanın en meşhur kadın kemancısı matmezel Erica Morini İtalyada yapılan bir toplantıda Viyanadaki Mes'ut Cemil beyin konserini dinledikten sonra bahis Türk musikisine intikal ettiği zeman :

Geçen sene şarkta yaptığımız bir turna esnasında Mısıra da uğramıştım. Orada bana Şark musikisi hakkında bir fikir edinmem için bir kaç Arap san'atkârı dinlettiler. Fakat biraz evvel Mes'ut Cemil beyin parçalarında şu noktaya hayretle dikkat ettim:

Türk halk şarkıları geçen sene dinlediğim Arap musikisine hiç benzemiyor. Mes'ut Cemil beyin çaldığı halk havalarında garp musikisinin esası olan Dynamigue bir karakter var. Bunları garp tekniğile işletmek, garp tekniğile bina etmek musiki âlemine büyük bir zenginlik getirir. Bence klasik şark musikisi seyrini ikmal etmiş bir musikidir. Türk musikisine esas teşkil edecek ve büyük bir istikbal kazanacak olan kuvveti halk musikisi verecektir. İleride ne kadar haklı olduğunuzu görecek ve takdir edeceksiniz.

Yurdaş!

Londra'da «Cihan iktisat konferansı» buhrana bir çare keşfile uğraşırken, Londra sokaklarında «İmparatorluk malı kullan» diye propagandalar yapılıyor.

Çünkü buhranın en iyi çaresi : Yerli malı giymek ve yerli malı yemektir.

Milli iktisat ve tasarruf cemiyeti

Şenlik günlerinde bayrağımız

Milletçe kutlulanan günlerde çarşı, devair ve müessesat bayraklarla donatılıyor. Fakat ne halde olan bayraklarımızla, elbette görüyorsunuz.

Geçen Milli Hakimiyet bayramında kirli, yırtık ve üç yıldızlı bir çok bayraklar sallanıyordu. Kirli bayrağını yıkatmıyan, paramparça bayrağını değiştirmiyen ve Türk bayrağının tek yıldızlı olduğunu bilmiyen adamların bayrağımızı asmağa hakkı bile olmamalıdır. Alâkadar devairin bu ehemmiyetli noktaya dikkat etmesi ve İstiklâl alâmetimizin böyle ihmal edilmesine meydan bırakılmaması lâzımdır.

Edebi musahabe :

Fâzıl Hüsnü

Yazan : Muzaffer Timurtaş

– Geçen nushadan kalan –

« Yalnızlığım » dan sonra bu genç şairin diğer şiirleri üstünde bir göz, fikir, zevk ve hayal gezintisi yapalım :

Fâzıl Hüsnü « beni unutacaklar » ismi altında nefis bir kelime ve duyuş buketi hazırlamış... İnsan unutulmak ve unutmak acıları ile her halde çok üzülür. Bakın şair bu üzüntüyü ne sade, ne samimî ve ne kadar asil bir buluşla anlatıyor :

Gönül diyorki şimdi güneşe bağlanma sen, [*]
Aydınlıklar bir çiçek gibidir diyor gönül ..
Bir gün geniş ruhunda sönecek son tahayyül,
Ve bir sükût olacak bakışlarından esen!..

Bu sönük heceleri emiyor muhayyilem,
Her şeyi biraz ıslak, biraz yaş görüyorum.
Uzaklarda bir mezar ve bir taş görüyorum;
Ve uzak geceleri emiyo muhayyilem ..

Ziyalar çizgi, çizgi.. gölgeler bölüm, bölüm,
Örtecek gözlerimi karanlıkların mumu;
Ve bir efsane gibi beni silecek ölüm!.

Hangi gurubu engin, bütün ömrünce saklar,
İlk önce bir kaç dua okşıyacak ruhumu;
Ve nihayet, nihayet beni unutacaklar!..

« Yalnızlığım » da duyduğumuz riyasız melâl; yalnızlıktan bin kat acı ve müebbet bir ıztırap sandığımız ölümde; ne tatlı terennüm şırıltısı duyuruyor. Ölümü en devamlı iniltiye ve iyi olmaz yaraya vesile sayan insanlar; vefasızlıklarını hesaba katmadan o acının bütün bir hayat müddetince devam edeceğini söylerler . Söylerler fakat günün birinde nisyan bulutunu perde perde kalınlaştırıp, gömdükleri en sevgililerini bile hatırlıyamaz olurlar. Fâzıl Hüsnü bu beşerî riyadan tiksiniyor ve bu elemi Göz yaşı kadar temiz ve içten bir sezişin, şiriyle teselli ve tedavi eyliyor. tekrar okuyalım .

Hangi gurubu engin bütün ömrünce saklar
İlk önce birkaç dua okşuyacak ruhumu
ve nihayet, nihayet beni unutacaklar

Her şeyi biraz ıslak, biraz yaş görüyorum
Uzaklarda bir mezar ve bir taş görüyorum.
Ziyalar çizgi, çizği.. Gölgeler bölüm, bölüm
Ve bir efsane gibi beni silecek ölüm

Her şeyi biraz ıslak ve biraz yaş görmek... İşte ölüm ürpertisinin ufkumuza yayacağı nemli manzara!.. Ölümün en çok korku vermiyen tarifi, zıyanın çizgi, çizgi gölgenin bölüm, bölüm olarak gözleri karartması ve nihayet bir varmış, bir yokmuş halına geliş ...

Ölenin, kalandan bekliyeceği nedir?.. Şair bize bunu anlatırken hiç bir enginin, hiç bir ufkun aynı gurubu bir çok zeman saklıyamadığını söyliyerek beklenenin bir kaç kere okunacak Yasin, bir kaç kere tekrarlanacak dua olduğunu anlatıyor.

«Yalnızlığım ve beni unutacaklar» Fazıl Hüsnünün ıztırap âlemindeki felsefenini anlatmağa kâfi gelemiyorsa «Fanus» unu da okuya biliriz :

Buzlu aydınlıkların doldurduğu bir fanus,
Bir fanusun içinde parlıyor şarkılarım ...
Bilinmez dünyalardan binbir ses verir fanus;
Kim bilir, belki sarı, belki mor şarkılarım

Erir bir duman gibi önümde nihayetler
Güzel kanatlariyle uçar ruhumdaki sır..
Tanrının gönüllere inmesidir ayetler
Şarkılarım zekânın tenriya çıkmasıdır.

Çiçeklerin günahi dudaklarıma değer,
Mısralarım gölgeler düşüncenin yasını..
Renkler, sesler ve sonra ilâhî mesafeler;
Doldurur taşladığım bu gönül dünyasını!...

Her gölge, ahret denen şeyi anlatır kat, kat;
Ölümü çizgi, çizgi.... Söyletir her kelime..
Ben bu fanî ruhumdan bir dünya yaptım fakat,
Hangi Tanri bir kıymet verecek heykelime?..

— Sonu Var —

[*] İkinci satırlar mısraın devamıdır .

Türkçe Anketi

- 2 -

Haftada bir kere çıkan gazetemiz bu yolda geri kalmamak için her hafta zarfında çıkmış olan listeleri bir araya toplıyacak ve toplu bir halda neşredecektir. Aşağıda görülen Arapça ve Farsça kelimeler on yedinci haftanın listelerinden alınmıştır .

Öz Türkçe karşılığı bulunacak sözler:

— 101 —

1 - Efkârı umumiye
2 - Vaziyet
3 - Durendiş
4 - Perdebirunane
5 - Sarfınazar
6 - Noktai nazar
7 - Nazarı dikkat
8 - Cümleten (bilcümle)
9 - Alenen (alenî)
10 - Muntazam
11 - Muhtasaran
12 - Münhasıran
13 - bazen (bazı kere, bazısı)
14 - Kısmen
15 - Temamen

— 102 —

1 - Külliyen (bilkülliye)
2 - Usulen (alelusul)
3 - Tebaan
4 - Tevfikan
5 - Mukabeleten, bilmükabele, mukabele bilmisil
6 - Mütekabilen
7 - Münferiden
8 - Müştereken (aleliştirâk)
9 - Alenen
10 - Tercihan
11 - Tafsilen (alettafsil, mufassalan, bertafsil)
12 - Hulâsaten (telhisen)
13 - Mealen
14 - Takriben (alettakrip)
15 - Tahminen (alettahmin)

Okurlarımız yukarıda gördükleri kelimelerin Türkçe karşılıklorını bulup nerede ne suretle kullanıldığını da belli ederek bize yazsınlar. Ankarada Türk Dili Tetkik cemiyeti umumî merkezine de göndersinler. Gazetemiz gelen karşılıkları gönderenlerin isimlerile yazacaktır .

Kanun

Borç için, gayri menkul satışına ve muvazaaya dair kanun

Kanun No : 2280
Kabul tarihi : 8 - 6 - 1933
Neşri tarihi : 18 - 6 - 1933

Madde 1 - Bu kanunun ne tarihine kadar ödenmesi lâzım gelen borçlardan dolayı ipotek ve haciz yolile yapılan gayri menkul satışlarında artırma bedeli icra ve iflâs kanununun 129 uncu maddesinde gösterilen onbeş gün müddet yetinde yeminli üç ehli vukuf tarafından takdir olunacak muhammen kıymetin yüzde yetmiş beşini tutmazsa satış geri bırakılır ve bu ciz yolile satışı geri bırakılan gayri menkul dahi alacaklı ve bu ze iştirak edenler için kanunî ipotek olur ve borç aşağıda yazılı şartlar dairesinde beş sene te olunur.

1 - Satışın geri bırakıldığı rihteki bakiyei zimmet (anapa ve masraf yekûnu) üzerin yüzde yedibuçuk faiz yürütü Emlâk ve eytam bankasiyle E niyet sandığına ait faizler y de dokuz üzerinden yürütülür

2 - Her sene nihayetinde iş miş faizin temamı ve borç yüzde yirmisi ödenecektir. Öde mediği takdirde tecil düşer umumî hükümlere göre icra kibi devam eder.

Şu kadar ki gayri menkul sa şının geri bırakılması halinde ip tekli alacaklı dahi borçlunun di mallarına ve alacak ve hakları muracaat edebilir.

Artırma bedeli her ne olursa sun borçlu satışın geri bırakılm yup gayri menkulün satılması isterse ihale yapılır.

Madde 2 - Bir gayri menk bir borç mukabilinde muvazaa lile kati surette ferağ ve satış pan borçlu dava açarak muvaz ayı usulü dairesinde isbat ede kati ferağ ve satışın hükümsü lüğüne ve o gayri menkulün b karşı ipotek olunduğuna ka verilir.

Bu kanunun neşri tarihi ödenmesi lâzım gelen bu gibi b lar hakkında birinci madde hü cereyan eder.

Madde 3 - Bu kanun neşri rihinden muteberdir.

Madde 4 - Bu kanunun hük lerini icraya İcra Vekilleri Hey memurdur.

Kanun

28 Mayıs 1927 tarih ve 1055 numaralı teşviki sanayi kanununa müzeyyel kanun

Kanun No : 2261
Kabul tarihi : 3 - 6 - 1933
Neşri tarihi : 8 - 6 - 1933

Madde 1 - 1055 Numaralı teşviki sanayi kanununun 9 uncu maddesi aşağıdaki şekilde tadil olunmuştur:

Sınaî müesseselere ait olup memleket dahilinde bulunmıyan veya kâfi miktarda istihsat veya imal edilemiyen aşağıda yazılı mevat gümrük ve buna munzam resimlerden muaftır.

A) Bu müesseseler ile müştemilâtının tesisi, inşa ve tevsilerine muktazi her nevi inşaat malzemesi;

B) Bu müesseselerin imalâtına ve mamulatının zurufuna muktazı mevaddi iptidaiye ;

C) Bu müesseseler için lüzumu olan her nevi makine ve alât ve bunların yedek ve tecdit parçaları;

D) Bu müesseselere ait olarak vücuda getirilecek nakliye, tahmil ve tahliye ve kuvveti muharrike istihsal ve nakil tesisatına muktazi bilcümle malzeme (inşaat malzemesi dahil) ve vesaiti muharrike ve müteharrike ve bunların yedek ve tecdit parçaları ;

Madde 2 - Mazkûr kanunun 41 inci maddesi aşağıdaki şekilde değiştirilmiştir.

9 Uncu maddenin (B) fıkrası mucibince gümrük resiminden muaf tutulacak iptidaî maddelerin ;

A) Hangilerinin bu muafiyete tâbi olacağı ;

(Ancak işbu (A) fıkrasının hükmü her hangi bir sanayi şubesi hakkında tatbik edildiği takdirde satış fiatının normal haddin fevkine çıkmasına mani olmak üzere tedbirler almağa Hükûmet salâhiyettardır.

B) Hangi nevi sanayie tahsis olunacağı ;

C) Hangilerinin tamamen veya bir nisbet dahilinde kısmen muaf bulunacağı ;

İktisat Vekâletince bir cetvel halinde ve İcra Vekilleri Heyetinin kararile ilân ve tatbik olunur. Bu cetvel ilân tarihinden itibaren beş sene için muteberdir. Beş sene hitamında tekrar aynı suretle beş sene için yeni cetvel yapılır. Beş senelik müddetler içinde cetvellere ilâvesine lüzum görülecek iptidaî maddeler hakında da esas cetvel müddetine tâbi olmak üzere bu usul caridir.

Gümrük tarifelerinde muafiyet cetveline dahil iptidaî maddelere ait gümrük resimleri miktarından tenzilât yapıldığı surette beş senelik müddetin hitamı beklenmeksizin tarifedeki tenzilât ile mütenasiben bu cetvellerde de tadilât yapılır.

Madde 3 - Bu Kanunun neşri tarihinden sonra yeniden tesis olunacak sınaî müesseselere İktisat Vekâletince Teşviki sanayi muafiyet ruhsatnamesi verilebilmek için .

A) Memleketin ihtiyaçlarına göre o şubede fazla istihsal bulunamaması :

B) Bu müesseselerin memlekette yetişen ve keyfiyetçe hariçten getirileceklerle ayni evsafta bulunan ham veya yarı mamul maddelerin sürümüne ve inkişafına mani olmaması ;

C) Ham maddeleri kısmen veya tamamen hariçten gelecek sanayiin memlekette bırakacakları işçilik ve sair faidelerin muafiyet vermek suretile himayeye değer ehemmiyette bulunması şarttır;

A) Fıkrası hükmünün tatbik edileceği sanat şubesinde memleket ihtiyacına göre fazla istihsal bulunup bulunmadığının ne suretle takdir olunacağı bir nizamname ile tayin olunur.

Bu kanunun meriyeti tarihinden itibaren mevcut tesisatlarını bir defada veya tedricen beş sene zarfında yüzde elli veya daha fazla nisbette tevsi etmek isteyen müesseseler için de tevsi edilen kısım hakkında bu madde hükmü tatbik olunur .

Madde 4 - Bu kanunun 2 inci maddesi mucibince iptidaî maddeler için verilecek gümrük resmi muafiyeti ile buna tabi olan muamele vergisi muafiyeti yekûnu senede üç milyon lirayı geçemez .

Muvakkat madde — Türkiye sanayi kredi bankası teşkiline dair olan 2064 numaralı kanunun meriyetile bu kanunun mer'iyeti tarihleri arasındaki müddet zarfında teşviki sanayi ruhsatnamesini haiz eşhas ve müessesat tarafından Türkiyeye ithal olunan ve mezkûr kanunun 2 inci maddesinde musarrah bulunan makine, alât, malzeme ve saireden tahsil edilmiş gümrük resimlerile muamele vergileri bu kanunun mer'iyeti tarihinden itibaren üç ay zarfında ashabına ret ve bunlardan teminat mukabili gümrüklerce imrar olanların teminatları iade olunur .

Madde 5 - Bu kanun 1 Haziran 1933 tarihinden muteberdir .

Madde 6 - Bu kanunun hükümlerini icraya İcra Vekilleri Heyeti memurdur .

Bina Vergisi Nizamnamesi

Kararname No: 13638

666 Numaralı nushadan mabat

Madde 19 - tahrir verakası, binanın umumi evsafının dahili taksimat ve mütemmimatının ve takdir olunan gayri safi iratların miktar ve sureti tahminlerinin kayit ve zaptına mahsus olan ve tahrire esas teşkil eden varakadır.

Madde 20 - Tahrir verakası aşağıda yazılı malûmatı ihtiva eder.

1 - Varakanın baş tarafında tahrir edilen binanın bulunduğu şehir ve kasaba ile mahallesi, tahrir köye ait ise köyün ve köy kısımlara ayrılmış ise kısmın ismi,

2 - Binanın tahrir numarası,

3 - Mükellefin ismi, aile ismi, diğer bir mahalde oturuyor ise ikametgâh adresi (altıncı madde mucibince binanın vergisini vermekle mükellef olan kimsenin ismi, aile ismi ikametgâh adresi ve pederi ismi yazılır. Mükellef evli kadın ise kocasının ismi de kaydolunur. Bina müşterek mülkiyet halinde idare edilmekte ve her şerikin hissesi de taksim edilmiş ise, her şahsa isabet eden hisse miktarı tahrir varakasında ayrı ayrı gösterilir. Hisseler taksim edilmemiş ise bu takdirde yalnız şeriklerin isimlerile aile isimleri ve adresleri gösterilir.)

4 - Binanın mevkii, yani mahallede ise sokak ve meydan ismi, köyde ise semtin ismi binanın hususi ve maruf bir ismi varsa bu ismi, velhasıl binanın mevkiini tayine medar olabilecek sair malûmat,

5 - Binanın kapı numarası,

6 - Binanın inşaat nevi (Beton, kârgir, ahşap, bağdadi, kerpiç veya dolma olduğu vesaire).

7 - Binanın istimal tarzı,

(Sahibi tarafından ikamet edildiği veya icara verildiği Mağaza, dükkân, tezgâh, fabrika, hastane, medrese, mektep, cami, kilise ve saire olduğu.)

8 - Binanın ebadı ve dahili teşkilatı,

Bodurum ve zemin katı ile tavan arası dahil olmak üzere katlarının adedi ve her kattaki oda ve apartmanların ve her apartmandaki daire ve odaların adedi, oda ve apartmanların tezyinatı, kullanış ve bakım itibarile vaziyeti, binanın cephe ve methalindeki tertibatı, asansör, kalorifer, alektirik havagazı ve su tesisatı bina ile birlikte hudutlandırılmış olan mutfak garaj,arabalık, ahır, samanlık vesaire gibi mütemmimatın umumi vaziyeti ve avlu, bahçe, koru gibi yerlerin metre murabbaı itibarile mesahai sathiyesi ve bu yerlerdeki havuz ve sair tezyinatın evsafı,

9 - Değirmen,faprika ve imalathanelerde içerilerindeki sabit istihsal alât ve edevatının nevi ve miktarları, beygir kuvvetleri degirmen, fabrika ve imalâthanelerin işletilmesinde kullanılan aynı hudut içerisinde bulunan arsaların kezalik metre murabbaı itibarile mesahai sathiyeleri ve bu arsalar üzerindeki tesisat,

— Sonu var —

Çorum P. T. T. Müdürlüğünden

Ayda 298 lira ücreti sabıkalı ve mütekabilen haftada altı seferli Çorum - Alaca - Yozgat posta nakliyatı şartnamesi dairesinde sabık bedeli kadar muhammen bedelle 1 - 7 - 933 tarihinden itibaren yirmi gün münakasaya konulmuştur. 22 - 7 - 933 Cumartesi günü saat 15 te son bedel haddi layık görülürse ihalesi istizan olunacağı ilân olunur.

Kanun

1773 numaralı kanunu tadileden kanun

Kanun No: 2222
Kabul tarihi : 25 - 5 - 1933
Neşir tarihi : 3 - 6 - 1933

Madde 1 - Millî emlâk taksitlerinin tecili hakkındaki 1773 numaralı kanunun birinci maddesi şu suretle tadil edilmiştir :

A - Hazineye ait olarak bedelleri taksitle ödenmek şartile 25 mart 1931 tarihine kadar satılan her türlü ziraate muhassas arazi ile zirai mahsulâtı ihzar, imal ve tasfiye eden veya faaliyeti arzi mahsulât ile alâkadar olan imalât hane, tasirhane, fabrika ve mümasillerini veyahut bir mesken veya irat getirmiyen arsa satın alanların borçları, ihale tarihinden itibaren yirmi taksitte alınmak ve akar mahiyetindeki diğer malların borçları da, her kaç taksit kalmış ise bir misil tezyit edilmek üzere tecil edilmiştir .

B - Bu kanunun mer'iyeti tarihinde bakıye kalmış olan borçlar (A) fıkrası mucibince temdit ve bir misil tezyit edilen taksitlere tefrik edilerek alakadarların 1933 senesinden itibaren ödemeğe mecbur olacakları mebaliğ, o malların vergi borçlarile beraber tahsili emval kanununa tevfikan tahsil olunur . Bu suretle tahakkuk ettirilmiş taksitleri zamanında vermiyenlere geçecek müddetlere ait olmak üzre senede yüzde dokuz faiz ilâve olunur . Taksitleri gelmeden evel borçlarını ödeyenler hakkında 726 numaralı kanun mucibince muamele yapılır .

C - Mübadillerin istihkak bakiyeleri karşılığı olan gayrimenkul mallar bedeli mevcut hükümlere tabidir .

Madde 2 - Bu kanun neşri tarihinden muteberdir .

Madde 3 - Bu kanun hükümlerini tatbika Maliye Vekili memurdur .

Çorum Maarif Müdürlüğünden

İlkmektep mezunlarından senevi 130 lira ücretle Çorum Orta mektebinde açılacak pansiyona girmeye talip olanlar varsa nihayet Temmuz ayının 20 inci gününe kadar Maarif Müdürlüğüne müracaatları ilân olunur.

Zayi mühür

Maliyeden şehit maaşı alıyorum tatbiklı isim mührümü zayi ettim yenisini hakkettirdiğimden eskisinin hükmü olmadığını ilân ederim .

Alacanın Haydar köyünden
Nadar oğullarından Bekir
oğlu İbrahim

Çorum icra dairesinden :

Beydili kariyesinde Yusuf oğlu Hamza efendiye borçlu Şücaattin zade Lütfü efendinin Ziraat bankası ile hazineye merhunu olan gayri menkulünün banka ve hazine borcundan artan miktarı şamil olmak üzere haçzine karar verilip vaziyet edilen Gürcü kariyesinde doruk çukurunda şarkan Kadife zadeler garben çay şimalen Nuri efendi cenuben şücaattin tarlasiyle mahdut 20 dönüm 100 lira kıymetinde bir ve Emir muslu mevkiinde şarkan çay garben ve cenuben Neşet şimalen çay ile mahdut 16 dönüm 100 lira kıymetinde bir küçük kavaklar mevkiinde şarkan Emin ağa zade şimalen İskilip yolu garben Elemin çayırı cenuben değirmen arkı ile mahdut elli lira kıymetinde 4 dönüm tarla bir cami arkası mevkiinde şarkan Deliler yolu şimalen Salim efendi garben İskilipli oğlu Fahri cenuben Arap oğlu Ahmet efendi tarlasile mahdut 100 lira kıymetinde beş dönüm Araplar mevkiinde şarkan deliler çayı şimalen kayiş oğlu Hacı Ahmet ve Ömer garben Salim efendi cenuben Yancı oğlu Mehmet Ali ile mahdut 100 lira kıymetinde sekiz dönüm Kırlık çukuru mevkiinde şarkan imam oğlu kanbur Mustafa şimalen İskilip şosası garben Salim efendi cenuben haboğlu Mehmet ve Mahmut tarlalariyle mahdut 29 dönüm 100 lira kıymetinde İki yol arası mevkiinde şarkan Salim efendi şimalen İskilip yolu garben Hacı Mevlut oğlu Abdurrahman cenuben kürt Hacı Mustafa efendi tarlasiyle mahdut 100 lira kıymetinde Porsuk çukurunda kilise yeri mevkiinde şarkan Kayiş oğlu Hacı Ahmet ve Osman Şimalen ve garben sahibi senet lütfü efendinin diğer tarlası cenuben Salim efendi tarlasiyle mahdut 30 lira kıymetinde 7 dönüm ve Öksüz ören mevkiinde şorkan sığır yolu şimalen Buluz yolu garben İskilipli oğlu Fahri cenuben Salim efendi tarlasiyle mahdut 10 kıt'a tarlanın müstekillen ve büyük tarla mevkiinde şarkan kadik oğlu Şükrü ve Emin ağa zade garben değirmen yolu cenuben Seydim oğlu şimalen değirmen yolu ile mahdut 300 lira kıymetinde 60 dönüm bir ive Kuru ağaç mevkiinde şarkan İskilip yolu garben Kara Müftü oğlu cenuben Badak Mustafa şimalen İskilip yolile mahdut 16 dönüm 150 lira kıymetinde bir ve Harman yeri mevkiinde şarkan çayır garben Şefika hanım cenuben Emin ağa zade şimalen hark ile mahdut 8 dönüm miktarında 50 lira kıymetinde bir ve Cami yanında Seyis oğlu mevkiinde şarkan yol garben Hatice hanım cenuben Hasan yeri şimalen Şefika hanım tarlasile mahdut 23 dönüm miktarında 150 lira kıymetinde bir kıta ki ceman 4 kıta tarlanın nısfı 32 hisse itibarile üç hisseye borçlu Lütfi efendiye ait hissenin satışa çıkarılıp açık artırma suretile 29 - 8 - 933 de son artırana ihale edileceği ve bu baptaki satış şartnamesi 17 - 7 - 933 salı gününden itibaren herkese açık bulundurulacağı ve işbu satılan gayri menkule hissesine karşı bir hak ve alâka iddia edenlerin ilân tarihinden itibaren 30 gün içinde evrakı müsbitelerile beraber muracaat etmeleri aksi takdirde hakları tapu sicillince mukayyet olmadıkça paylaşmadan hariç kalacakları ilân olunur.

Çorum icra dairesinden :

Çorumda Benderli zade Hüseyin efendiye borçlu Battalzade Mustafa, Kadir ve Fehmi efendilerin menkul ve gayri menkul mallarının haczine karar verildiğinden mumaileyhimin Burun çiftlikte mutasarrıf bulundukları şarkan Culuman oğlu Tevfik efendi tarlası ve şimalen Kara bayraktar oğlu Hüseyin ve Mesut ağalar tarlası garben değirmen olup halı hazır tarla cenuben hark ile mahdut ve müfredatı vaz'ı yed zabıt varakasında cins ve miktarile yazılı bir bap un fabriaksı ve müştemilâtı olan hane ve mağaza ve ahır ve bahçe ve tarlada olan otuz iki sehimde borçlulara isabet eden üçer sehimden dokuz sehim hisselerinin satılmasına karar verildiğinden mezkûr hisseler 933 Ağıstosunun onbeşinci salı günü saat 16 da icra dairesinde delâliyesi müşteriye ait olmak üzere ihalesi yapılacağı ve işbu fabrika ve müştemilâtının heyeti mecmuasına 27 bin beşyüz lira kıymet takdir edildiği ve talip olanların muhammen bedelden borçlular hissesine isabet eden miktar üzerinden yüzde yedi buçuk pey akçasile icra dairesine muracaat etmeleri ve verilen pey muhammen bedelin yüzde yetmiş beşini bulmadığı takdir son artıranın verdiği pey baki kalmak şartile onbeş gün müddetle ikinci artırmaya bırakılıp Ağıstosun otuz birinci perşembe günü saat on altıda en çok artırana kat'i ihalesi yapılacağı ve bu baptaki satış şartnamesi Ağıstosun birinci gününden itibaren herkese açık bulunduğu ve işbu satılan gayri menkul hissesine karşı bir hak ve alâka iddia edenlerin ilân tarihinden itibaren 20 gün içinde evrakı müsbitelerile muracaat etmeleri aksi takdirde hakları tapu sicillince mukayyet olmadıkça paylaşmadan hariç kalacakları ilân olunur.

Çorum icra dairesinden :

Beydili kariyesinden Yusuf oğlu Hamza efendiye borçlu Şücaattin zade müteveffa Lütfi efendinin Ziraat bankasile Hazineye merhun olan gayri menkullerinin banka ve hazineye borcundan artan miktarı şamil olmak üzere haczi ve karar verilmiş ve vaziyet edilmiş sağ tarafı Eyyup efendi oğlu Hacı Arif ve Osman efendi ve resesi dükkânları sol tarafı Şücaettin zade Hacı Zarif veresesi ve Hacı Hüseyin efendi ve Mahmut zade Hacı Salim ağanın camii birinin mevlüt harçlığına meşrut müşterek dükkân arkası ve öte yol ile mahdut olan üçte bir hissenin heyeti mecmuası 120 lira ve İlice bağlarında vaki şarkan Sarı Mustafa oğlu garben Fakı oğlu Ahmet ve Hüseyin veresesi şimalen ark cenuben arkı ile mahdut bağda olan 38 sehimde 375 sehmi ve heyeti mecmuası 250 lira kıymetinde bir ki, iki parça gayri menkulü borçlu Lütfi efendiye ait kısmının satılığa çıkarılıp açık artırma suretile 29 - 8 - 933 Çarşamba günü saat 15 de ihale edileceği ve verilen pey satılan hisseye isabet eden muhammen bedelin yüzde yetmiş beşini bulmadığı takdirde son pey baki kalmak şartile ikinci artırmaya bırakılıp ihale edilecegi ve şartnamenin 11-7-933 salı dan itibaren herkese açık bulunduğu ve işbu satılan gayri menkul hissesine karşı bir hak ve alâka iddia edenlerin ilân tarihinden itibaren 30 gün içinde evrakı müsbitelerile beraber muracaat eylemeleri aksi takdirde tapu sicillince mukayyet olmadıkça paylaşmadan hariç kalacakları ilân olunur.

İlân ve Abone

Matbaa ve gazete işleri için Müdürlüğe, yazı işleri için Muharrirliğe müracaat edilir.

GAZETENİN SENELİĞİ
Çorum için 175 kuruş
Köyler « 150 «
Dışarı « 200 «

Gazetenin Altı aylığı
Çorum için - 90 - kuruş
Dışarı » - 110 - »

İlânın satırı - 10 - kuruş
Günü geçen gazete - 5 - «
Ayı « « - 25 - «

Çorum Vilâyet Matbaası

KURULUŞ TARİHİ : 1921

İDARE YERİ
Buğday pazarı yanında vilâyet matbaası

ÇORUM

— Çarşamba günleri çıkar vilâyet gazetesi —

YIL : 12 — No. 669
ÇARŞAMBA
19 - Temmuz - 1933
Nushası -3- kuruş

Mecidözü halkı ve Tayyareye yardım

Güzel İskilipte

Gayretli Kaymakam ve Belediye Reisi çalışıyorlar

Vali Arif beyfendinin İskilibe tiklerini yazmıştık.

Teftişlerini ikmal ederek avdet yuran Vali beyfendi gazetemize beyanatta bulunmuşlardır :

Geçen hafta İskilip teftişatını tım. Şehir kayalar arasına ışmış, güzel bahçelerler bemiş eski bir kasabadır. Eski rihlerde meydana gelen ve bu n 11000 nüfusu ihtiva eden bu rin mühim vekayie sahne olğu; kaleleri ve ötede beride unan eski eserlerile anlaşılıyor. büsuut efendi gibi Türk ilim eminde yüksek mevki alan müfekkir zevatı yetiştiren bu şehir, dii kuruluşu ile, güzel bahçeleilmî tetebbuat icrasına müsait n bir muhite maliktir. Geniş kalabalık çarşısı civarında him bir ticaret merkezi olan kasabanın inkişafa istidadı adır. Kızılırmak havzasının muhitinin haricindeki ilk büşehir olan bu beldenin komkasabalarla irtibatı pek nokolduğundan tabiî inkişafına at vermemiş vasi muhitinin bir köşesine kısılıp kalmıştır. Çorumdan gelen yegâne şoseorada bir çıkmaza saplanıması, kasabanın inkişafı için yük hail olmuş, civarındaki ya gibi bir merkezle de sıkı münasebet tesis edememiştir. kilibin bu vaziyeti ancak garbi doğru açılacak yollarla düzek ve yakın bir âtide büyük bir ticaret merkezi olacaktır.

Çorum şosasının Çankırı istikametinde uzayarak kermeci istasyonunda Ankara hattıyla birleşmesi söz altına alınmış Sonbaharda amele yollanarak bu yolun açılması esasları tesbit edilmiştir.

Diğer taraftan Çorum şosasının İskilipten geçerek Tosyaya kadar bağlanmasına başlanmış ve bu günlerde yolun Tosyaya kadar ulaşması temin edilmiştir.

İskilibin iftihar edilecek kaymakamı Baha bey, kazanın bu esaslı işlerini başarmak için gayretin her şekliyle çalışmaktadır. Kazada köy kanunu temamen tatbik edilmekte ve hükümet merkeziyle köyler arasında sıkı bir rabıta temin olunmaktadır . Şehrin çalışkan belediye reisi Şakir beyin Beldenin umran ve terakkisi için gösterdiği faaliyet bilhassa zikre şayan görülmüştür .

Kaymakam Baha beyle teşriki mesai eden Şakir bey beldede medenî eserler vücuda getirecek ve yakın bir zamanda elektirik işini de halledrek zümrüt gibi yeşil şehri nurlarla bezeyecektir.

Şehrin diğer hususî hal ve vaziyeti hakkında sırası geldikçe izahat vereceğim.

Vali Beyfendi

Vali beyfendi İskilipten geldikten sonra teftiş maksadiyle Sungurluya gitmişlerdir.

Gazi Hazretleri

İstanbul: 15 (A. A.) Reisi mhur Hz. leri dün Ertuğrul ile Marmarada bir gezinti ptıktan sonra Çanakkale boazını geçerek Gelibolu yarım sının garbinde Ece limanına dar gitmişlerdir. Dönüşte Çakalede durarak Vali, Kumanı ile belediye ve C. H. F. cilerini kabul etmişlerdir. müakiben Yalovayı teşrif etmişdir.

Tarihi telkikat

Ordu müfettişlerinden Ali ve Zeki Paşa Hz. 16 muz 933 Pazar günü Sunuya gelip Boğazköy ve tuk karabelerinde telkikat rak avdet etmişlerdir.

Meb'uslarımız

Çorum Meb'uslarından Doktor Mustafa ve Münir Beyler intihap dairelerinde telkikat yapmak ve halkla temas etmek üzre Çerikli - Sungurlu yoluyla şehrimize gelmişlerdir.

Gazi caddesi

Çorumun karışık sokaklarını düzeltmiye esas olmak üzre Gazi abidesinden Saat kulesine kadar şehrin ehemmiyetiyle mütenasip bir cadde açılacağını ve projesinin hazırlanmakta olduğunu memnuniyetle haber aldık. Bu cadde Çorum için çok kıymetli ve güzel bir eser olacaktır .

Bu caddenin Saat kulesinden Yozgat şosasına doğru uzayarak bu şosa ile birleşmesi belediyemizin himmetinden beklenir.

Mecidözü kazası Halkı

« Temiz göklerimizde düşman kanadı yıldırım olsa eriteceğiz ... » diyor

Vali Arif beyfendinin Tayyare cemiyetlerine ve tayyareye yardım hususundaki beyannameleri üzerine halkımız adeta yeni bir müsabaka devresine girdi.

Vilâyetimizin her tarafında faydalı bir kaynaşma ve hareket var. Geçenlerde Osmancık köylerinden bu mevzu ile ne kadar sıkı bir surette alâkadar olunduğunu gösteren samimi bir mektup gelmiş ve gazetemize dercederek bu iyi niyeti takdir eylemiştik. Bu gün de Mecibözü kazası halkı namına Belediye Reis ve azaları, Tüccarlar, Esnaf ve köy muhtarları tarafından imza edilmiş; Vali beyfendiye hitap eden bir mektup aldık. Bu pek samimî mektubu aynen neşrederek gazetemiz de teşekkür ve takdir borcunu ödemiye çalışıyor.

Çok aziz vatandaşımız Arif beyfendiye

Beyim;

bizi, saf ve temiz göklerimizi korumaya davet ediyorsunuz. Karayağız yeryüzünde kanını esirgemiyen Türk; göklerin de hâkim ve muzaffer evlâdı olacaktır, Emin olunuz..

Biz, yurdumuzun dirliği için hiç bir dakika canımızı esirgemedik, malımızı da esirgemiyeceğiz. Bize varlığımızı öğreten büyük Gazimizin işareti olan:

(Türk hava ordusu daima muzaffer olacaktır..) buyruğu doğrudur. Biz, şimdiye kadar Karayağız yerin muzafferi olan Türk idik. Bundan sonra, göklerin hâkim ve muzafferi Türk de olacağız.

Muhterem Başvekilimizin buyurduğu gibi :

Tayyareye yardımı borç bildik, borç biliyoruz, borç bileceğiz. Çelik kanatlı kartallarımızı besliyeceğiz. ve temiz göklerimizde düşman kanadı yıldırım da olsa eriteçek ve söndüreceğiz. Ant olsun beyim.

Kutlulayınız Vali beyimiz, bu yıl bir Tayyaremiz oluyor..

Tayyare, Bizim gönül kanatlarımızın ordusudur.

Biz de tayyarenin gönüllü ordusuyuz. Geri mi kalacağız..

Hayır beyim, Hayır beyim eğer biz Türksek; Eğer bu yurt bizim yurdumuzsa, emin ol Vali Beyfendi biz, geri kalmayız.

Mecidözünün ne kasabalısı, ne köylüsü hiç bir kasabadan, hiç bir yerden geri kalmıyacak; gönül ordumuzu dilediğiniz kadar canımızla, malımızla güçlendireceğiz, Emin olunuz, Aziz ve muhterem Valimiz beyim.

Cümhuriyeti kutlulama işi

Cümhuriyetin onuncu yıldönümü için hazırlıklar yapılıyor

Ankara: 13 (A. A.) Başvekâletten :

1 — Başvekâlete bağlı olmak üzere C. H. F. Umumî kâtibi Kütahya Meb'sus Recep beyfendinin Reisliği altında Erzurum Meb'usu Nafi Atuf beyle Millî mudafaa, Dahiliye ve maarif Vekillikleri müsteşarlarından toplu yüksek bir komiyon teşkil edilecektir. Bu komisyon Vekâletlerle millî cemiyet ve müesseselerden daimî veya muvakkat yardımcı aza ve komisyonun bürosu için yukarıda bahsi geçen Vekilliklerden memur alınacaktır.

2 — Vekâletlerle vilâyetlerde ayni maksat için komite ve heyetler teşkil olunarak vekâlet heyetlerini kanunda yazılı vazifeleri yapacak mahiyette olarak Vekiller teşkil eder ve vilâyetlerdeki komisyonlar da birinci maddede yazılı yüksek komisyon tarafından tesbit ve tebliğ olunur.

3 — 10 uncu Cümhuriyet bayramı yüksek komisyon vekâletlerdeki heyetler vilâyetlerdeki komiteler ve kutlulamıya iştirâk edecek cemiyet ve müesseselerle muhabere ederek bu işi tanzim eder.

§ Ankara: 15 (A. A.) Meclisin son devresinda çıkan kanun üzerine Onuncu Cümhuriyet bayramı kutlulama işini tanzim için İcra Vekilleri heyeti kararile kurulan Yüksek komisyon bu gün

ilk toplantısını yaptı. Kutlulamanın umumî şekli Vilâyet, kaza ve nahiye ve köylerde kurulacak komiteler için Yüksek Komisyon aşağıdaki kararı vermiş ve bu kararı komisyon Reisi Recep bey Valiliklere tebliğ etmiştir.

1 — Teşkil edilecek komitelerin adı «onuncu cümhuriyet bayramı kutlulama komitesi» dir. Bu unvanın başına teşkil edildiği yerin vilâyet, kaza, nahiye ve köy adı katılacaktır.

2 — Vilâyat komiteleri Valinin Reisliği altındadır. Azaları yerin en büyük kumandanı veya yerine tayin edip göndereceği zat ile Maarif müdürü C. H. F. ve Belediye Reisleridir. Kaza ve nahiyelerde komite reisi en yüksek Mülkiye memuru azaları da C. H. F. ve Belediye Reisleri en yüksek rütbeli kumandan bulunmazsa Askerlik şubesi reisi en yüksek Maarif memurudur. Köy kutlulama komitelerini yerine göre ve yukarıda kurulma manasına uyacak yolda vilâyet komiteleri tesbit edecek Halkevlerinin açıldığı yerlerde gençliği bütün halk teşekküllerini, Millî cemiyetleri, kültürü temsil için halk heyetlerinin seçeceği bir zat da aza olarak komiteye girer.

3 — Merkezde Vekâletlerde birer kutlulama heyeti yapılacaktır. Bundan başka merkezde, vilâyetlerde, kazalarda komisiyon ve komitelere daimî veya muvakkat yardımcı aza alınacak ve komisiyonla komiteler yerindeki millî cemiyet ve müesseselerle doğrudan doğruya yazışacaklar ve lüzum görürlerse müessese ve cemiyetlerden kendilerine bağlı ayrı heyetler de yapacaklardır.

4 — Vilâyet komitelerinin vazifeleri ve kendilerine bağlı teşkil edecekleri komiteler hakkında ayrıca etraflı talimat yollanacaktır.

5 — Komisiyon bu kutlulama işinin mahiyetini çok yüksek bulmaktadır. Yapılacak tertibat ve merasim bu yüksek şenliğe uyacak derecede geniş olacaktır Bütün hazırlıklar esaslı, devamlı, dikkatli bir çalışma ile bayram gününe kadar ancak başarılabilir.

6 — Yapılacak işler Türkiyede on yıl evvel doğan Cümhuriyet güneşinin sıcaklığı ile bütün memleketi ısıtacak ve on yıllık Cümhuriyet devresinin vatana getirdiği ve getireceği en yüksek seadetin heyecanını herkese duyuracak bir şekil ve kıymette olmalıdır. Bunun için yapılacak işler büyük hacimde sesli, hareketli, renkli, fikirli ve manalı, hesaplı olmak elzemdir. Bütün bu vasıfları yerine getirecek çalışmamızın esasları ve komitelere lâzım olacak teferruatı birbiri ardından talimatlarla ve örnekleriyle bildirilecektir.

Edebi muzahabe :

Fâzıl Hüsnü

Yazan : Muzaffer Timurtaş

– Geçen nushadan kalan –

Ve.. Anlıyor gibiyim, düşüncem genişliyor;
Bu fanus faniliğin renklenen azabıdır
Gün gün... büyük bir engin gözlerimi işliyor;
Muhayyilemde bir ses eriyor asır, asır...
Bu zekâ yangınında bilmem ne yapsam şimdi,
Bir şeytan bekliyorum, bir melek istiyorum ..
Manâ mesafelerden yaklaşan bir sam şimdi;
Oh!. unutmak, duymamak, görmemek... istiyorum
Bilinmez bir dünyadan bin bir ses verir fanus;
Kim bilir belki sarı belki mor şarkılarım...
Buzlu aydınlıkların doldurduğu bir fanus
Bir fanusun içinde parlıyor şarkılarım

« Fanus » un da bir hüzün teranesi olduğunu söylüyerek yeni şairin aynı mevzudan yeni bir nümunesini okuduk. Bu üç şiir bize ıztırap âleminin Fazılını kâfi derecede tanıtmıştır. O ebediliğin düşmanıdır. Ona göre hayat altmış senelik misafirliktir. Kâinat göçücüdür. Buna rağmen bir ebediyet tanır ve nazarında müebbet olan yalnız şiir ve fikirdir. Binaenaleyh göçen, yıkılan, mahvolan avalimden bile ebediyete intikal edecek bir kalem eseri yaratılabilir.

***

Hece bu genç istidadın dilinde ve kaleminde en ahenktar sesile doğuyor dersek pek kısa bir mübaleğa yolundan geçmiş oluruz. Naklettiğimiz şiirlerindeki kafiye bekâreti, vezin mükemmeliyeti, ahenk musikisi ve asâlet.. şimdiye kadar yanıp sönen hangi hece meş'alesinde aynı ziya ile bizleri kendisine çekebilmiştir ?..

Hecede esaslı bir tekâmül ve şiirde en yeni bir samimiyet gösteren Fazıl Hüsnü, arûzun da yabancısı değildir ve aruzu adeta bize maletmek üzredir. Bunu « sevda » isimli şu eserinde açık olarak görebiliriz :

Yangınlariyle ruhumu sardıkça gölgeler,
Gölgen fezaya perdelenen bir ziya eler..
Enginde bir seher gibi işlendi rüzgârım,
Sevda denen bu yangına dalmış bakışlarım..
Dalmış bakışların beni sarsan dualara,
Gönlün kanat kanat uçuyor şimdi dağlara...
Yapraklar anlatır bize dallar mırıldanır,
Sevda denen o rengi masallar mırıldanır..
Esner çiçek çiçek içimizden esen yara
Tel tel uzakların sesi çarpar havuzlara!.
Bir uyku gölgesinde gönüller bahar verir;
Her şey bu bestenin hızı altında ürperir!..
Artık ne gölge var, ne çiçek var ne ben varım;
Yalnız senin hayaline dalmış bakışlarım,
Dalmış bakışların bu sönen maviliklere
Sevda uzak semadan ışıklar verir yere!..

***

Zindan, çiçek ve hatıralar... hepsi bir bize;
Bir ses yavaş yavaş yeni bir hız verir bize..
Artık ışıkların yeri yok, Çizgiler yarım!.
Dünyayı pempe tüllere sarmış Günahlarım...
Gökten dualarn yere inmiş nakışları;
Ruhun semaya vurdu silinmiş nakışları...
Yapraklar anlatır bize dallar mırıldanır;
Dalmış bakışlarım
Sevda denen o rengi masallar mırıldanır ;
Dalsın bakışların

Bu aruz örneginde ümitlerimizin boş olmıyacağını anlatan bir « tam » lık buluyoruz. Bence « tam » şiirden ziyade nazmın dır. Şiirsiz nazma hiç bir kıymet izafe imkân olmadığı için « tam » şiirlere hatta nazmı edebiliriz . Bedii zevk, başa şiir olup nazım kalıbı döküldükten sonra « Sevda » muş ... Hem dikkat edilince habolunan bahrin büsbütün kelimelerde yeni bir cavva taşıdığı kulağa çarpar. Arûzda kadar çok türkçe, daha doğ türkçeden başka kelime kull mamış olması ayrı ve kıymetli müjdedir.

Yahya Kemalın dillerimiz düşmiyen şiirlerinde bu tü temizliği yoktur. Faruk Na arûzla yazılmış eserlerinde de türkçe bolluğuna bu nisbette niş bir halda tesadüf edeme Geçenlerde « Hakimiyeti milli gazetesinde, şerefli bir edebî d yaşamış ve yaratmış olan kıym şairimiz Faruk Nafiz beyin makalesini okudum.

S'adabat'tan çıkıp « Çanka da tevekkuf eden « Akın » ş türk efkârı edebiyesine « F Hüsnü » yü takdim ediyordu. suf Ziyanın Fazıl Hüshü hak daki müsbet notuna daha g bir takdir ve ümit ile iştirak liyen Faruk Nafiz de aldan mıştır. Fazıl Hüsnünün kabil parlayıp sönmeğe mahkûm heves değildir. Onda kendi nilik felsefesine rağmen ebedi intikal edecek gibi yüksek istidat olduğunda şüphe kal mıştır .

Bekliyoruz.

— SON —

On muallim

Ankara : 13 (A. A.) - Maarif Halk terbiyesi ve köy mektepleri sahalarında çalışacak olanları yetiştirmek maksadile tahsil görmek üzere bu sene Amerikaya 10 kadar muallim gönderilecektir. Bu muallimler dört ve beş sınıflı erkek muallim mektebi mezunlarından faaliyetlerile temayüz etmiş yaşları 20 den yukarı ve 35 den aşağı Halkcılık köycülük işlerinde çalışmağa hevesli, kabiliyetli ve mefkûreci ruhta İlktedrisat müfettiş ve muallimleri arasından müsabaka ile seçilecektir. Bu şartları haiz bulunan nihayet bir hafta zarfında resimli birer fişleriyle mensup oldukları Maarif dairelerine müracaat etmelidirler .

Doğum

Vilayet maiyet memuru Şe beyin 18-Temmuz-933 Salı nü gecesi bir erkek evladı dün gelmiştir.

Baba ve annesini tebrik Yavru için çok uzun ve çok m bir hayat temenni eyleriz.

Kanun

Gazi Mustafa Kemal Hazretler kanunu medeninin 452 nci ma sine göre olan tasarruflarının, m hisseler hakkındaki hükümden tesna olduğuna dair kanun

Kanun No ; 2307
Kabul tarihi : 12 - 6 - 933
Neşri tarihi : 19 - 6 - 933

Madde 1 - Gazi Mustafa mal Hazretlerinin kanunu me ninin 452 inci maddesi dairesi ki tasarrufları, mahfuz hiss hakkındaki hükümden müste olup bütün mallarında muteb

Madde 2 - Bu kanun neşr rihinden muteberdir.

Madde 3 – Bu kanunun hü lerini icraya İcra Vekilleri He memurdur.

Kanun

Cümhuriyet ilânının onuncu yıl dönümünü kutlulama kanunu

Kanun No : 2305
Kabul tarihi : 11 - 6 - 933
Neşri tarihi : 26 - 6 - 933

Madde 1 - Cümhuriyet ilânının onuncu yıl dönümü üç gün kutlulanır. Bu üç günde resmî daireler tatil, hususî daireler ve müessese- ler ve ticaret evleri hakkında hafta tatili kanunu tatbik olunur.

Madde 2 - Kutlulama işlerile meşgul olmak üzere merkezde Baş Vekâlete bağlı olan bir yüksek komisiyon ve vilâyetlerde yine bu işle meşgul olacak komite ve heyetler teşkiline ve bunlar için vazifelerle Cümhuriyetin bu güne kadar ve gelecekteki muvaffakiyetlerini tebarüz ettirecek surette kutlulama için şekiller tayinine Hükûmet mezundur.

Madde 3 - Bu komisiyon, komite ve heyetler, Hükûmet, hususî idareler ve belediye bütçelerinde kutlulama masrafı olmak üzere tahsile uygun konacak paralardan Hükûmetçe tesbit olunacak hükümler dairesinde sarfiyat yaparlar.

Madde 4 - Kutlulama işleri için ikinci maddede yazılı komisiyonlarla heyet ve komitelerin muhabereleri parasızdır.

Madde 5 - Bayramban on gün evvel başlamak ve bayram günlerile, nihayetinden sonra on gün daha sürmek üzere Hükûmet kendi nakil vasıtaları tarifelerini indirebilir.

Madde 6 - Asker, Polis, Jandarma, mektep talebeleri, izciler gibi Cümhuriyet bayramının onuncu yıl dönümü geçit resmine iştirak edeçeklerin Hükûmetçe tayin olunmak üzere kara ve denizden seyahatlari Hükûmete ait nakliye vasıtalarında parasızdır.

Madde 7 - Cümhuriyetin onuncu yılını doldurması münasebetile neşredilip Maarif Vekâletince tesbit edilen ve adları Nafia Vekâletine bildirilen matbualardan posta üçreti alınmaz.

Madde 8 - Bu bayram günlerinde bütün telgraf, mektup ve kart ücretleri yarıya indirilir.

Madde 9 - Cümhuriyetin ilk on yılı hatırası olarak bir madalya basıp isteyenlere satmağa ve hasılat fazlasını inkılâba hizmet eder bir esere sermaye olarak ayırmağa Maarif Vekâleti mezundur.

Madde 10 - Teşrinisani 1933 maaşı ile teşrinevvel ayı üçretleri teşrinevvelin 28 inci günü ödenir.

Madde 11 - Bu Kanun neşri tarihinden muteberdir.

Madde 12 - Bu Kanunun icrasına İcra Vekilleri Heyeti memurdur.

Çorum Ticaret ve Sanayi odası reisliğinden :

İLÂN

Vaktin darlığı hasebile 8 Haziran 1933 tarihli ve 2253 Numaralı kanunun muvakkat maddesi mucibince 1933 senesinden evvelki seneler mahsulünden ellerinde mevcut ham afyon bulunanlar 23 - 6 - 933 günü akşamına kadar bulundukları mahallin en büyük mülkiye memuriyetine tarihlenmiş ve imzalanmış bir beyanname vermeğe mecbur olmakla keyfiyetin tamimen alâkadarana tebliği rica olunur. Beyanname süalleri şunlardır: Mahallinde hangi elinde mal bulunanın ismi, malın mahallinde hangi yerde bulunduğu, mikdarı ve ticareti, evsafı bu beyanname malların bulunduğu yerde tanzim ve ibraz edilecektir. Alâkadar; beyannameyi iki nusha olarak tanzim ile her iki nushayı da en yüksek Mülkiye memuruna ibraz edecektir. Biri Makamca alıkonularak kaydolunduktan sonra inhisar idaresine gönderilecektir. Diğeri resmî mühürle tasdik edilerek makbuz makamında beyannameyi verene iade edilecektir. 933 senesi mahsulünü beyanname muhteviyatına eski mal gibi kaydettirenler heman takibata uğrayacaklardır. Bu talimata aşağıdaki maddelerde ilâve edilmiştir. Mal beyannamesine raptedilecek afyonların beyannamedeki vezinleri o tarihteki tartılarına temamen tevafuk etmelidir. En büyük Mülkiye makamları tarafından alıkonan mal beyannamelerinin asıl nushaları makam tarafından inhisarın İstanbuldaki idare merkezine gönderilecektir. İstokların dahilinde satış ve hareketleri şu şeraite tabidir.

A - Usulü dairesinde beyannamesi verilmiş bir partı mal olduğu gibi ve bir defada diğer birine sattığı takdirde yalnız musaddak makbuzu evvelce makama tasdik ettirilmiş mal beyannamesinin nushai saniyesinin alıcı namına ciro edilmesi kâfidir. Ancak muameleleri vukuu derakap müşterek imzalı ve teahhütlü bir mektupla İstanbul inhisar dairesine bildirilecektir.

B - Malın bir kısmı satılıp bir kısmı ilk zilyedi elinde kalacak ise her kısmın satışında yekdiğerinin aynı iki nusha olmak üzere bir « dahilî satış ihbarnamesi » tanzim edilecektir. Bu ihbarnamede satıcı yedindeki musaddak makbuzun tarih ve muhtevi olduğu miktar ve asıl beyannamenin kim tarafından hangi makama verilmiş olduğu gösterileceği gibi bu ihbarname mucibince yapılan satışın miktarı ve muamelenin yapıldığı tarih ve alıcı ile satıcının muvazzah adresleri kayit ve satış muamelesi her ikisi tarafından imzalarile teyit olunacaktır. Bu ihbarnamelerin iki nushası birlikte mahallin en büyük Mülkiye memuruna tevdi olunur. Makam bu ihbarnameler mucibince satılmış olan miktarı satıcı yedindeki musaddak makbuz « mal beyannamesinin nushai saniyesin » den meşruhatile tenzil ettikten sonra ihbarnamenin bir nushasını tasdik edüp alıcıya verecek ve diğer nushasını İstanbulda uyuşturucu maddeler inhisar idaresine gönderecektir. Musaddak makbuz malın son partısı satılıncaya kadar beyennameyl verenin yedinde kalır. Son partının satışında satış ihbarnamesi tanzimine hacet olmayup makbuzun bakiyesile alıcıya ciro edilmesi ve muamelenin müşterek imzalı teahhütlü bir mektupla İstanbulda uyuşturucu maddeler inhisar idaresine bildirilmesi kâfidir.

Tüccar yedindeki musaddak satış ihbarnameleri ahara ciro edilmek veya aynı eşkâl ve şarait dahilinde parçalanmak suretile satışları teselsül edebilir .

C - Elindeki malı kısmen veya temamen beyannamesinde gösterdiği yerden başka bir mahalle nakletmek isteyen tüccar, mahallin en büyük mülkiye memuruna bir nakil ihbariyesi verir ve makam tarafından tüccarın elindeki musaddak makbuzun arkasına osuretle meşruhat verdikten sonra ihbarname tasdik edilerek İstanbulda uyuşturucu maddeler İnhisar idaresine gönderilir .

Ç - İnhisar teşkilâtı mevcut olan mahallerde dahilî satış ve nakil ihbarnameleri mahallî inhisar teşkilâtına tevdi ve icabeden tasdiklar o idarelerce icra olunabilir .

4 - İhraç olunacak afyonlar şu muameleye tabidir .

A - Usulü dairesinde beyannameye raptedilmiş bir mal olduğu gibi ihraç edilecek ise ihraç eden tüccar tarafından aşağıdaki malumatı havi bir ihraç talepnamesi tanzim edilerek bu mala ait ya bizzat alınmış veyahut mal ile birlikte ciro suretile intikal etmiş musaddak makbuzu veya bu makbuza müsteniden tanzim ve mala raptedilmiş dahilî satış ihbarnamesi ile birlikte İstanbul inhisar idaresine tevdi veya irsal ederek mukabilinde bir ihraç ruhsatiyesi alır .

B - Mal kısmen ihraç edilecek ise İnhisar idaresine yine aynı veçhile müracaat olunur ve idarece mikdar kaydine işaret ve tüccar yedindeki vesikadan da tenzil edildikten sonra o mikdar için ruhsatiyesi verilir . İhraç talepnamesine şu malûmat derecedilecek ve tarihli ve imzalı olarak İnhisar idaresine tevdi olunacaktır .

1 - Malı ihraç edenin ismi ve adresi .

2 - İhraç olunacak malın istinat ettiği beyanname ve ihbariyelerin cetveli .

3 - Nereye sevk olunacağı .

4 - Hangi vasıta ile sevk olunacağı .

5 - Hariçte malı olacak olanın ismi ve adresi .

6 - Malın cinsi .

7 - Malın kilosu — safi ve gayri safi .

8 - Kap adedi .

9 – Marka .

10 - Numara .

Yukariki maddelerde tadat olunan V - Bu merasim ve mecburiyetlerin ifası ister, malın bizzat sahibi olsun ister mutavassıt veya ticari vekil sıfatile emaneten male zilyet bulunsun malı elinde bulundurana teveccüh eder. Alıcı ile satıcı aynı mahalde olmadıkları takdirde aralarındaki muameleri müşterek imzalar yerine ayrı ayrı yazacakları teahhütlü mektuplarla ihbar ve tavsik edebilirler .

Demir Adam

Önümüzdeki cuma günü kışla meydanında Alay idman yurdu menfaatine Demir adam Raşit pehlivan tarafından bir meydan müsameresi verilecektir.

Bu müsamerede muhtelif kuvvet oyunları yapılacak ve göğüs üstünden kamyon geçirilecektir. Müsamerede Raşit beyin talebesi tel cambazı Ahmet efendi ve Muzaffer hanım tarafından da bazı numaralar gösterilecek ve tel üstünde terazisiz yürünüp kurban kesilecektir.

Çorum Maarif müdürlüğünden

Halk terbiyesi ve köy mektepleri sahalarında çalışacak olanları yetiştirmek maksadile tahsil görmek üzere bu sene Maarif Vekâleti tarafından Amerikaya on kadar muallim gönderilecektir. Bu muallimler aşağıdaki vasıfları haiz olan ilk tedrisat müfettiş ve muallimleri arasından müsabaka ile seçilecektir. Talip bulunanların heman Maarif müdüriyetine muracaatları ilân olunur.

1 - Dört veya beş senelik erkek muallim mektebi mezunu olmak.

2 - Yaşı yirmiden aşağı ve otuz beşten fazla olmamak.

3 - Hizmet müddeti esnasında müsbet ve semereli faaliyetlerle temeyyüz etmiş bulunmak.

4 - Halkçılık ve köycülük işlerinde çalışmağa bilhassa hevesli, istidatlı ve mefkûreci ruhta olmak.

5 - Sıhhî hali düzgün olmak.

Yurtdaş!

Yerli malının fenasını değil, iyisini al.
Fakat herhalde yerli malı al.
Çünkü yerli mallarının iyisi de var.

Milli iktisat ve tasarruf cemiyeti

Bina Vergisi Nizamnamesi

Kararname No: 13638

668 Numaralı nushadan mabat

10 - Binanın gayri safi iradının sureti tahmini,

(Bina icarda veya ayrıca icar edilmiş kısımları mevcut ise tahminde nazarı itibare alınmak üzere icar edilen her bir kısmın iradı gayri safisi malumat kabilinden olarak ait olduğu sütunda gösterilir. binanın iradı 27 inci madde ahkâmına tevfikan tahmin edilmiş ise o halde kıymeti dahi irae olunur.)

11 - Verginin nisbeti.

Madde 21 - İnşası devam etmekte olan yeni binalar dahi tahrir edilir ve inşaatın hitam bulacağı tarih tahmin edilerek tahrir verakasında gösterilir.

Madde 22 - Gayri safi iratların tahmini sırasında, binalardan her birinin evvelâ üçüncü maddenin 1, 2, 3, 6, 7 numaralı fıkralarında yazılı istisnalardan istifade edip etmediği komisyonlarca tetkik ve tespit edilir. Bu fıkralar mucibince vergiden müstesna tutulan binalarla derdesti inşa bulunan binaların gayri safi iratları tahmin edilmez.

Üçüncü maddenin 4, 5, 8, 9, 10, ve 11 numaralı fıkralarında yazılı olupta tahrirden evvel müstesnalık ibraz etmemiş olan ve istisnaiyetleri beşinci madde mucibince beyanname vermeğe mütevakkıf bulunan binaların iratları tahmin edilir.

Madde 23 - Bir binanın senelik gayri safi varidatı, o binanın bulunduğu mahalde cari olan kiralara nisbetle sahibinin kiraya verdigi takdirde alabileceği kira bedelinden ibarettir.

Eğer bina kiraya verilmiş ve kira mukavelenamesi mutasarrıfı veya müstecirı tarafından komisyonlara tevdi olunmuş veyahut kiranın miktarı hakkında komisyonlara şifahen malûmat verilmiş ise, bu suretle büdirilen kiralar hakikati hale mutabık bulunduğuna kanaat geldiği takdirde gayri safi iradın tahminine esas ittihaz olunur. Bundan maada ahvalde kiraları malûm olan aynı neviden binaların kiralarile mukayese suretile gayri safi irat takdiredilir.

— Sonu var —

Çorum P. T. T. Müdürlüğünden

Ayda 298 lira ücreti sabıkalı ve mütekabilen haftada altı seferli Çorum - Alaca - Yozgat posta nakliyatı şartnamesi dairesinde sabık bedeli kadar muhammen bedelle 1-7-933 tarihinden itibaren yirmi gün münakasaya konulmuştur. Talipler her gün Çorum satın alma komisiyonuna muracaatla öğrenebilirler. Münakasa saati 5 - 8 - 933 cumartesi günü saat 15 tedir. Teminatı muvakkatesi 733 liradır tafsilat almak isteyenler Çorum askeri satın alma komisiyonuna muracaatları ilân olunur.

Çorum Askeri satın alma komisiyonundan

Çorum alayının ihtiyacı olan 75000 kilo sığır eti ile 2000 kilo koyun eti 16 - 7 - 933 den itibaren yirmi gün müddetle ve kapalı olarak münakasaya konulmuştur. Talipler her gün Çorum satın alma komisiyonuna muracaatla öğrenebilirler. Münakasa saati 5 - 8 - 933 cumartesi günü saat 15 tedir. Teminatı muvakkatesi 733 liradır tafsilat almak isteyenler Çorum askeri satın alma komisiyonuna muracaatları ilân olunur.

Yozgat Müddei Umumiliğinden

Emrü vekâlet penahi ile müstekil Noter muavinliği ihdas edilmiştir. Evsafı lâzimei kanuniyeyi haiz bulunan taliplerin tarihi ilândan itibaren bir ay zarfında encümeni adliyeye müracaat etmeleri ilân olunur.

Çorum Belediye Reisliğinden

1 - Belediye tanzifat ve tenvirat vergi ve resmi iki taksitte ödenecektir. Birinci taksit 1 - Teşrin evvel - 933 ikinci taksit 1 - Şubat - 934 dür.

2 - Tente, Siper, Sacak resmi 1 - Haziran - 933 den itibaren üç ay zarfında ödenecektir.

3 - Levha resmi 1 - Haziran - 933 den itibaren dört ay zarfında

4 - Merakibi berriye resmi her ay nihayetinde ödenecektir.

5 - İşbu vergi ve resimleri yukarıda yazılı taksitlerde belediye veznesine teslim etmeyenlerden belediye kanununun 112 inci maddesi mucibince yüzde on ceza alınacaktır.

Çorum Baytar Müdürlüğünden

Damızlıkların iaşeleri için azamî 10000 asgarî 8000 kilo Yulaf ve azamî 12000 kilo yataklık Saman ve azamî 8000 asgarî 6000 kilo Arpa ile azamî 8000 kilo Arpa ve 10000 kilo Yulafın değirmende kırma üçreti Encümeni Vilâyetin 8-7-933 tarih ve 584 numaralı kararile bir ay müddetle münakasaya konulmuştur. Taliplerin şeraitini anlamak üzre Baytar dairesine müracaatları ilan olunur.

Muhasebei Hususiye Müdürlüğünden

Beş senelik icarı 20 gün müddetle müzayedeye çıkarılan Mecidözü Figani kaplıcasının icarına mevzu 630 lira haddi lâyık görülmediğinden 6-7 933 tarihinden itibaren 20 gün daha müzayedenin temdidine encümeni vilâyetçe karar verilmiş olduğu ilân olunur.

Çorum Evkaf müdürlüğünden

Halen münhal olan Çoruma bağlı Serayözü, Seraylı, Çalkışla, Hacı Musa köy camii hatiplikleri için 15-Ağustos-933 tarihinde imtihan icra kılınacağından talip olanların Evkaf müdürlüğüne müracaatları ilân olunur.

Çorum Evkaf Müdürlüğünden

Tahsisatı ile birlikte ayda (15) lira maaşlı Çorumda kâin Karageçili camii hatipliği inhilal etmiştir 1 - Agustos - 933 günü imtihan icra kılınacağından talip olanların Evkaf müdürlüğüne müracaatları ilan olunur.

Çorum icra dairesinden :

Mahmudiye mahallesinden ... met oğlu Hamit ağaya 63 ... borçlu Hacırecep mahallesind... Türk oğlu müteveffa Nuri vere... leri biraderleri İsmail ve Şevki... karabürçek kariyesinde asıl bor... müteveffa Nuri ile biraderi İsm... namına mukayyet kariyei mez... run Ulu köy mevkiinde şark... Fazlı, garben Arif ve Ölçekzade... cenuben Arif, şimalen harman... hacı Ömer kâhya ile mahdut ... lira kıymetinde 12 dönüm bir... hamam civarı mevkiinde şark... Memiş, garben Feyzullah, cenu... İstanbullu oğlu kızı Tudu, şimal... çay ile mahdut 30 lira kıymetin... 4 dönüm bir ve keza hama... civarı mevkiinde şarkan sahi... senet, garben Salih, cenub... çengel oğlu Hasan ve Sait efen... şimalen İstanbullu oğlu Tudu ... mahdut üç dönüm 20 lira kıy... tinde bir ki ceman üç parça t... sının temamının haciz ve satıl... sına karar verilmiş ve satış... 23 - 8 - 933 tarihine müsa... çarşanba günü saat 16 da ic... edileceğinden ve satış peşin pa... ile olup dellâliye ve masarifi sa... müşteriye ait olduğundan tal... olanların kıymeti muhammenen... yüzde yedi buçukğu nisbetinde p... akçasile Çorum icra dairesi... müracaatları ve tahmin edilen ... delin yüzde yetmiş beşi bulmad... takdirde son artıranın verdiği p... baki kalmak şartile ikinci artır... ya çıkarılacağı ve işbu ga... menkul üzerinde başka hak v... alâkası olanların ilân tarihind... itibaren yirmi gün içinde vesa... ile icraya müracaatları ak... takdirde hakları tapu sicilline... mukayyet olmadıkça paylaşm... dan hariç kalacağı ilân olunur.

İlân ve Abone

Matbaa ve gazete işleri için Müdürlüğe, yazı işleri için Muharrirliğe müracaat edilir.

GAZETENİN SENELİĞİ

Çorum için 175 kuruş
Köyler « 150 «
Dışarı « 200 «

Gazetenin Altı aylığı

Çorum için - 90 - kuruş
Dışarı » - 110 - »

İlânın satırı - 10 - kuruş
Günü geçen gazete - 5 - «
Ayı « « - 25 - «

Çorum Vilâyet Matbaası

KURULUŞ TARİHİ : 1921

İDARE YERİ

Buğday pazarı yanında vilâyet matbaası

ÇORUM

— Çarşamba günleri çıkar vilâyet gazetesi —

YIL : 12 — No. 670

ÇARŞAMBA

26 - Temmuz - 1933
Nushası -3- kuruş

YENİ GÜMÜŞ PARA ÇIKIYOR

Yenileri çıktıktan sonra eski Gümüş paralardan hiç birisi geçmiyecektir.

Lozan Muahadesi

Büyük bir suikastin inhidamını ifade eden bir vesikadır.

Ankara: 24 (A. A.) Bu gün Lozan muahedesinin onuncu yıl dönümüdür, Tekmil Türk matbuatı sütunlarını Lozan muahedesinin Türk tarihinde ve yeni Türkiyenin mukadderatında tutmuş olduğu ehemmiyetli mevkie tahsis eylemişlerdir. Hâkimiyeti Milliye gazetesi mutalealarına muracaat ederek Türk büyüklerinin cevaplarını neşrediyor. Reisi cümhur Gazi Mustafa Kemal Hz. leri diyorki :

Lozan muahedesi Türk milleti yüzlerce yıldan beri hazırlanmış olan Sevr muahedenamesile ikmal edilmek zannedilmiş büyük bir suikastin inhidamını ifade eden bir vesikadır. Osmanlı devrine ait tarihte eşi görülmemiş bir siyasî zafer eseridir.

Lozan muahedesini bizzat imza eden Başvekil İsmet Paşa Hz. lerinin mütalaası şudur: Lozan, büyük bir eserin ancak bir sayfasıdır. Eseri yaratmağa bağlılığımız ebedidir.

Büyük Erkânı harbiye Reisi Müşir Fevzi paşa Hz. leri cevabında diyorki:

Lozan muahedesi İnönü, Sakarya ve Dumlupınar zafer sütunları üstünde yükselen yüce bir zafer ve kurtuluş abidesidir. Türk ordusu binlerce evladını vererek kurduğu bu büyük abideyi ve onun anlattığı hürriyet ve istiklâli her an müdafaaya hazırdır.

Hariciye Vekili Tevfik Rüştü bey yazdığı « Lozan Mektebi » isimli makalede Türk tarihinin bu emsalsiz siyasi zaferini bütün mana ve ehemmiyeti ile anlattıktan ve bu muahedenin tatbiki büyük müellifi İsmet paşaya bırakılmakla onun kemali elde edilmiş olduğunu işaretten sonra kendisinin o zamanki Hariciye encümeninde Lozan muahedesinin mazbata muharriri olduğunu hatırlatıyor ve diyorki: Hariciye işlerile ilk temasım budur. İşte bu mektepte yetişmiye çalıştım ve çalışıyorum.

Vazife kurbanı bir polis

Ankara: 24 (A. A.) Ankara emniyet müdürlüğü birinci şube memurlarından Müeyyit efendi dün vazifesini yaparken sabıkalı birinin tarafından pıçakla yaralanarak ölmüştür. Bu vazife kurbanı şehit cenazesi bu gün Asker, Jandarma, Polis müfrezesinin ve muzikanın iştirakile kaldırılmıştır. Cenaze merasimine dahiliye vekili Şükrü Kaya, Ankara valisi Nevzat beyler ile emniyet ve dahiliye erkânı ve gale... bir halk iştirak etmiştir. ... cinayeti müteakip yakalanmıştır.

Futbul Maçı

23 Temmuz Pazar günü Hâkimiyet idman yurdu ile Alay spor futbol takımı arasında bir maç yapılmış ve 2 - 0 Hâle galip gelmiştir.

Vali beyfendi

Vali Arif beyfendi mutat teftişlerine devam etmek üzere Mecidözü kazasına gitmişlerdir.

Umumî Sıralar

Çorum halkı kesesine göre bir,iki, hatta beş kadar umumun istirahat için oturmesına mahsus sıralar yaptırarak belediyeye hediye etmekte, belediyede bu sıraları park ve diğer umuma açık yerlere yerleştirmektedir. Sıraların iskeleti demir ve oturacak yeri ağaçtır. Temiz bir hallde boyanmakta ve üzerlerine de hediye edenlerin ismi yazılmaktadır. Bu sıralar çoğaldıkça şehrin muhtelif yerlerine dağıtılacak ve her halda çok iyi olacaktır.

23 Temmuz

Samimi ve Hususî toplantılarla kutlulandı

23 Temmuz bayramı şehrimizde canlı bir surette kutlulandı. Sabahleyin bütün çarşı, resmî ve hususi müessesat bayraklarla donatılmış her tarafta neş'e izleri sezilmiye başlamıştı.

Halk, bu mes'ut günün yeni bir yılına girildiği için birbirini tebrik ediyordu. Pazar yerinde ortaya bir davul zurna almış olan halk mütemadiyen halây çekiyor milli oyunlarla vakit geçiriyordu.

* * *

Gece için Askeri mahfel tarafından bir danslı eğlenti tertip olunmuştu. Bu danslı eğlenti; şehrimizdeki bütün tanınmış zevat ailelerile birlikte iştira etiklerinden çok temiz ve nezih oldu.

İstiklâl marşı ile açılan eğlentide millî oyun numaraları yapıldı. Tombala ve piyango çekildi. Muhtelif danslar saat 3,30 a kadar devam etti.

İyi bir gece geçirmemize sebep olan Mahfel idare heyetine teşekkür ederiz.

Cümhuriyet

Onuncu yıl dönümü kutlulama komitesi iş başında

« Çorum Cümhuriyet onuncu yıl dönümü kutlulama komitası » geçen perşembe günü Vali Arif beyfendinin reisliği altında kumandan Salâhattin, maarif müdürü Mahmut beylerle Cümhuriyet Halk fırkası reisi ile belediye reisi Baha beylerden mürekkep olarak bir içtima yapmış ve bu toplantıda yüksek komisyonun tamimi üstünde müzakerede bulunmuş, kararlar verilmiştir.

Hususi muhasebe ile belediyenin bu büyük şenlik için bütçelerine koydukları tahsisat miktarı da gözden geçirilmiştir. Bu işe pek ciddî bir halde uğraşan heyet sık sık içtimalar yaparak hazırlık esasları ve teferruatı ile meşgul olacaktır.

Gümüş Paralar

Yenileri basılıyor. Hükümet eskilerini kıymetine göre toplıyacak

Hükümetimiz yeni gümüş paralar çıkarmağa karar vermiştir. Bu yeni gümüş paralar için lâzım olan gümüşü memleket dışından getirmemek ve yeni gümüş paralar çıktığı vakit eskileri geçmiyeceğinden halkı zarardan kurtarmak için eski gümüş paralar kâğıt paraya göre kıymeti karşılığında toplanacaktır.

Eski gümüş paralar mecidiye, yarım mecidiye, çeyrek mecidiye (urup) iki ve bir kuruşluklardır. Hükümet bir gümüş mecidiye için (37) kuruş kıymet kabul etmiştir, Sarraflar bir gümüş mecidiyeyi 30 – 35 kuruş banknot para ile değiştiriyorlardı. Hükümet burada dahi halkın menfaatını düşünerek 37 kuruşa çıkarmıştır.

Bu toplamada kabul edilecek gümüş paralar silik olmıyacak, yazıları okunacak, her hangi bir surette eksiltilmiş veya kalp bulunmıyacaktır. Kulplu olanlar kabul edilecektir.

Elde bulunan ve pazarlarda, çarşıda harcanmıyan bu gümüş paraları bir an evvel elden çıkararak ileride hiç geçmemesi yüzünden karşılaşacağımız zararlardan kurtulmalıyız.

Tahsildarlar ve Hükümet vezneleri eski gümüş paraları halkın hükümete olan borçlarına karşı kabul etmeğe başlamıştır. Elinizdeki gümüş paraları çıkarmak için acele ediniz. Sonra geçmez ve elinizde kalır. Yeni kâğıt paralarımız çıktığı zaman bazıları değiştirmemiş ve çok zarar görmüştü. Bu sefer böyle gafletler olmasın.

Onuncu Yıl dönüm

Ankarada muhtelif komiteler teşkil edildi

Ankara : 23 (A. A.) - Cümhuriyetin onuncu yılını kutlulama yüksek komisyonunun daveti üzerine dün saat 17 de halkevinde bu iş için yardımları beklenen kimselerin iştirakile büyük bir toplanma yapılmıştır. Yüksek komisyon reisi C. H. F. Kâtibi Umumisi Recep bey toplanışı açarak yüksek komisyonun tesbit ettiği ana fikirleri hazırlık çerçevesini kısa ve vazih cümlelerle anlatmıştır. Recep bey bu izahatında Cümhuriyetin onuncu yılını kutlulama işini alemşumul ehemmiyete lâyık bir şekilde yapmak lüzumunu tebaruz ettirmiş türkiyede Cümhuriyet kuruluşunu ve kuruluştan beri geçen on yıl içinde yapılan büyük işlerin memleketimizdeki tesirleri kadar Türk ırkının tarihteki rolu itibarile de dünyanın dört köşesinde akisler bırakmış olduğunu ve bu bakımdan onu değeri olan kıymet ve ehemmiyetle kutlulamak vazifesine işaret etmiştir. Recep bey yüksek komisyona bağlı olarak merkezde vekâletlerde çalışacak heyetlerle vilâyetlerde çalışacak komitelerin teşekkül ve çalışma tarzlarını kaza ve nahiye ve köylerde aynı tarzda komiteler yapılacağını yedi sekiz aydan beri vekâletlerde ve fırkada on yıl içinde başarılan işlerin geniş bir hulasasının tesbiti ile uğraşılmakta olduğunu izah ettikten sonra büyük kutlulama işine hâkim olacak ana fikirleri sıralamıştır. Bu kutlulama işi milletin bünyesine uygun ve hadisenin ifade ettiği büyük mana ile mütenasip bir hacimde olacaktır. Yapılacak merasime ordu gençlik, maktepler, Kasabalara ve mühim merkezlere çağırılacak bir buçuk milyon vatandaş iştirak edecektir.

Kutlulama hadisesi ve bu hadisenin en büyük şehirlerden en küçük köylere kadar yayılması sesli, hareketli, renkli, ziyalı, manalı ve fikirli olacaktır. Fikir ve kültürün bütün vesikaları bu işin emrine girmiş bulunacak ve hadisenin büyük heyecanını halka duyurmak için her vasıtadan istifade edilecektir. Bu bayramda memleketin her tarafında en az bin konferans, beşyüz temsil verilecektir. Büyük meydanlara radyo neşriyatını dinlemek için ahizeler konacak bütün sinamalardan ve toplanılabilecek büyük salonlardan istifade edileceği gibi caddelere nakil vasıtaları üzerine inkılâbın manasını ve büyüklüğünü anlatan vecizler, grafikler temsilî resimler konacaktır. Bu bayramda bütün Türk Matbuatı büyük hacimde çıkacak ve Cümhuriyetin on yıllık feyizli eserlerini gösteren yazı ve resimler neşredilecektir. Gerek radyolarla ve gerek gazetelerle yapılacak neşriyat memleketin dışında inkılâbın büyüklüğünü ve mahiyetini anlamayanlara açıkça anlatır bir tarzda olacaktır. Bu bayramda spor faaliyetleri esaslı bir yer tutacak, Ankarada Türkiye birincilikleri için müsabakalar yapılacaktır. Recep bey maksada ermek için yüksek komisyonda iş bölümü yapılmış olduğunu söylemiş ve tertibatı hulâsa etmiştir. Yardımcı azanın iştirakile altı komite teşkil edilmiştir. Bunlar konferans ve inşat, matbuat, dekoresyon, tenvir, tezyin ve merasim, temsil, radyo komitalarıdır.

Ayrıca inkılâp için çalışan ve Ankarada bulunan sanatkârlardan bu gün için bir marş vapmaları istenmiştir. Toplanma üç saat sürmüş ve bu mevzular üzerinde faydalı fikirler teati edilmiştir. Komiteler bu günden itibaren faaliyete geçmişlerdir.

Gümüş Paralar

Ankare: (A. A.) Yeni gümüş paraların darbına başlanılmak üzre bulunulduğundan kanunla muayyen müddetten sonra tedavülden menedilecek olan eski gümüş paraların halk elinde kalıp zararlarını mucip olmaması için bir mecidiyenin 37 kuruş hesabile Devlet alacaklarına mukabil kabulü hey'eti vekilece tekarrür ettirilmiş ve keyfiyet Reisi cümhur Hz. lerinin yüksek tasdiklerine iktiran eylemiştir. Bu hususta evvelce yapılmış olan tebliğatı umummiyenin tatbikatına başlanması Maliye Vekâletince telgrafla malsandıklarına bildirilmiştir.

Hâle idman yurdunda

Hâle idman yurdu umumî heyeti içtima ederek yeni bir idare heyeti seçmiştir.

Yeni idare heyeti seçmesinde vilâyet maiyet memuru Şevket, maarif mimarı Orhan, muallim Naim, Şahin, hususî muhasebe memurlarından Seyfi, orman memurlarından Hüseyin, Embiya oğlu Vasıf beyler kazanmışlardır.

Şevket bey reisliğe intihap edilmiştir. Yeni heyete muvaffakiyetler dileriz.

Bina Vergisi Nizamnamesi

Kararname No: 13638

669 Numaralı nushadan mabat

Şu kadar ki mukayeseye esas ittihaz edilen binanın gayri safi varidatına nazaran tahmin edilecek olan binanın gayri safi varidatını tezyit veya tenzile medar olabilecek bütün şerait ve ahval bilhassa nazarı dikkate alınır. Bu meyanda, binanın mevkii, ebadı, katları, bodrum ve tavan arası katları da dahil olduğu halde odalarının ve apartımanlardaki daire ve odaların miktarı, binanın dahilî taksimatı, su, havagazı, elektirik, asansör, kalorifer ve emsali vesaite malik olması, bakım itibarile vaziyeti, cephe ve methalindeki tezyinatı ve tahrir esnasında bulunduğu, bina ile birlikte hudutlandırılmış olan mütemmimat ve nihayet sureti istimali ehemmiyetle tetkik olunur.

Bir binanın bulunduğu mahalde kirası malûm olan binaların mevcut olmaması halinde civardaki mümasil binaların kiraları esas ittihaz olunur.

Binanın gayri safi iradını tahmin ederken binanın bulunduğu mahallin ticaret merkezi olması veya meskenlerin bulunduğu sahada bulunması, demiryollar istasyonuna veya iskelelere olan mesafesi, nakliyat vesaitinin gelip geçtiği mahallere yakınlık derecesi, iktisadî teshilât ve şeraiti ve sairesi gibi kiralara tesiri olan bilûmum esbap ve ahval daima nazarı dikkatte bulundurulur.

Yalnız mevsimlik olarak kiraya verilmesi veya ikame edilmesi mutat olan binaların kiraya verildiği veya ikame edildiği müddet zarfında temin edecekleri gayri safi iratla binanın bir senelik gayri safi iradı addolunur.

Fabrika, imalâthane ve değirmenlerin gayri safi iratlarının tahmininde içinde bulunan sabit imal vasıtalar dahi nazarı itibare alınır.

Senenin muayyen zamanlarında işleyebilen fabrika ve değirmenlerin işleme müddetleri zarfında temin edecekleri iratlar senelik itibar olunur.

Sabit bir surette yerleştirilmiş olmak şartile kuvvei muharrikeyi husule getiren ve nakleden ve mevadd iptidaiyeyi mevaddi mamule şekline tahvil eyliyen alât ve edavat dahi sabit imal vasıtalarından maduttur. Fabrika değirmen ve imalâthanelerde kuvvei muharrike, su sukut ile istihsal edildiği taktirde, gayri safi varidatın tahmini sırasında işbu kuvvetin irat üzerine icra edeceğ tesir da nazarı itibara alınır. Müteharrik istihsal alât ve edavat tahmin sırasında hesaba katılmaz. — Sonu var —

Vatandaş !

Yaz ayları bol bol zeytin yağı yiyelim.

Çünkü zeytin yağı, hem sağlık için çok faydalıdır, hem de yurdumuzun korunmağa muhtaç bir mahsulüdür.

Türkiye, zeytin yağı memleketidir. Fakat Türkler az zeytinyağı yerler.

İspanyollar ve İtalyanlar kadar zeytinyağı yemeğe alışsak, zeytinyağı istihsalimizi beş misli çoğaltmak icabeder.

Milli İktisat ve T. cemiyeti

Çorum Maarif Müdürlüğünden

Amerikaya tahsile gönderilecek muallimlerin kabul şartlarının tevsi ve izahına lüzum görülmüştür. Halen ilk mektep muallimi ve ilk tedrisat müfettişliği yapanlardan maada:

1 - Vaktiyle ilk maktep muallimliği yapmış olan Gazi terbiye Enistitüsünün Pedagoji şubesi mezunlariyle evvelce ilk mektep muallimliği yapmış olan muallim mektebi, lise ve orta mektep muallimleri imtihan için naklen zelter meyanına girebilirler.

2 - Taliplerin evrakı vekâletçe tetkik edildikten sonra imtihana kabul edileceklere ayrıca tebliğ edilecektir.

3 - İmtihanın şekli, nerelerde yapılacağı ve diger hususat sonra bildirilecektir.

4 - İmtihanda kazananlar Avrupada tahsil eden talebenin tabi olduğu hüküm ve kanunlara tabi olacaktır.

5 - Taliplerin evrakı Temmuz sonuna kadar vekâlete gönderilmiş olacaktır.

Kanun

Halk bankası ve Halk sandıkları kanunu

Kanun No: 2284

Kabul tarihi : 8 - 6 - 1933
Neşri tarihi : 18 - 6 - 1933

FASIL : 1
Halk bankası

Madde 1 - Merkezi Ankarada olmak üzere üç milyon liraya kadar sermayeli Halk bankası namile bir anonim şirket teşkiline İktisat Vekâleti mezundur.

İcabında bu sermaye arttırılabilir.

Madde 2 - Maliye Vekâleti bu bankaya bir milyon lira sermaye ile iştirak eder. Bu sermayeye ait reyler İktisat vekâleti taratından kullanılır.

Madde 3 - Halk bankası:

A) İcap eden yerlerde halk sandıkları namı altında ve anonim şirket halinde küçük kredi müesseselerini teşkil ve bunlara yardım,

C) Halk sandıklarının terakki ve inkişafını temin için lâzımgelen muameleleri ifa ve tedbirleri ittihaz,

D) Mevduatı koruma kanununa göre halk bankası ile halk sandıklarını sermayeleri ve ihtiyatları yekûnu esas tutularak ve her birinin sermayesi ne olursa olsun mevduat kabul eder.

Madde 4 - Halk bankası şube açamaz.

Madde 5 - Halk bankası yalnız halk sandıklarına kredi açabilir.

Madde 6 - Halk bankasının esas mukavelenamesi İktisat Vekâletile diğer müesseseler tarafından tanzim ve İcra Vekilleri heyeti tarafından tasdik olunur.

Madde 7 - Halk bankasının dahilî nizamnamesi banka idare meclisince tanzim ve İktisat Vekâleti tarafından tasdik olunur.

Madde 8 - Halk bankasının müdürü banka meclisi idaresile bilistişare İktisat Vekilinin arzı üzerine İcra Vekilleri heyeti kararile tayin olunur.

FASIL: 2
Halk sandıkları

Madde 9 - Halk bankasının tayin edeceği yerlerde İktisat Vekâletinin müsaadesile halk sandıkları teşkil olunur.

Madde 10 - Halk sandıklarının yapacağı ikraz ve istikraz işleri ve diğer muameleleri, İktisat Vekâletince tasdik edilecek esas mukavelenameleri ve halk bankası tarafından tasdik olunan dahilî nizamnamelerine göre cereyan eder.

Madde 11 - Halk sandıkları mevduat kabul ederler.

Madde 12 - Halk sandıkları gerek kendi ve gerek müşterileri hesabına bilûmum borsa muamelâtı yapmaktan memnudurlar.

Madde 13 - Halk bankasının muvafakatı ve İktisat Vekâleti tasvibile muhtelif halk sandıkları birleşebilirler.

Madde 14 - Halk sandıklarının sermayesi hisse senetlerine ayrılmıştır. Bu hisse senetleri nama yazılıdır.

Millî teşekküller ve İktisat Vekâletinin kabul edeceği hakikî ve hükmî şahıslar bu sandıkların sermayesine hissedar olarak iştirak edebilirler.

Halk sandıkları sermayelerinin takviyesi için her sene devam edecek ve resmî menabiden alınacak iştirak hisseleri ayrı bir kanunla tesbit edilecektir.

Madde 15 - Ödünç para verme işleri hakkındaki kanunun 9, 10, 11 inci maddeleri mücibince hususî idarelere ait olan paralar her sene o vilâyetteki halk sandıklarına yatırılıp mukabilinde o miktar halk sandığı hisse senedi alınır. Resmî dairelerin hisse senetleri devir ve ferağ edilemez.

Madde 16 - Halk sandıklarının müdürleri doğrudan doğruya Halk bankası idare meclisi tarafından tayin olunur.

Madde 17 - Esnaf teşekkülleri tarafından vücuda getirilen kredi müesseseleri de Halk bankası teşkilâtından istifade etmek isterlerse Halk sandıkları hakkındaki hükümlere tâbidir.

FASIL : 3
Dağınık hükümler

Madde 18 - 14 Şubat 1332 tarihli kanunun 2 inci maddesile 21 haziran 1927 tarih ve 1116 numaralı kanunun 2 nci maddesine tevfikan, Hazine uhdesinde bulunan hisse senetlerinin satılmıyacağına dair olan hükümler mülgadır. Bu hisselerin satış bedelleri, halk bankasına, 2 nci maddede gösterilen sermaye için, Hazine namına hisse senedi olarak tahsis olunur.

Madde 19 - Bu Kanun neşri tarihinden muteberdir.

Madde 20 - Bu Kanunun icrasına İcra Vekilleri Heyeti memurdur.

İskilip Kaymakamlığından :

ilân

1 - 933 Mali senesi içinde her köye doktor yetişmeden köy muhtarları ile köy kâtip ve sağlık korucularının kullana bileceği köy ecza sandığı alınacaktır.

2 - Sandıkta :

A - 25 gramlık (AAA) marka 4 paket pamuk,

B - Bir metrelik şark 40 X 90 marka iki paket gaz - idrofil

C - Bir metrelik şark 20X0 45X90 marka gaz idoforma,

D - İki adet 5X5 marka bent namı diğeri sargı,

D - İki adet 5 X 10 marka bent namıdiğeri sargı,

E - 4 adet cebiyre,

F - Yüz gram kodekik tendirdiyot,

T - Üçyüz gramlık merk marka bir şişe müvellidilhumuzalı su,

J - Yüz gramlık 95 dereceli ispirto,

T - Yüz gramlık kodeksi cam kapta oksidüzek merhemi,

İ - Yüz gramlık damlalığı ile birlikte sulfat düzek mahlûlü,

K - Yüz gramlık şişede İngiliz karbunatı,

L - Dördü kırkar ikisi yirmişer gram 6 paket kutu içinde İngiliz tuzu,

M - İki kutu İngiliz marka Hint yağı kapsolu,

N - Bir mavi şişe İngiliz marka çocuklar için Hint yağı,

A - Bir paket aspirin Kenan,

Y - Kinin koymak için geniş ağazlı bir küçük şişe kavanuz bulunacaktır.

3 - Sandığa bu ilâçlar sabit olabilecek şekilde hususî tertibatla yerleşecek ve sandık kapağına bu ilâçların kullanma tarzı hakkında verilecek tarife bastırılarak yapıştırılacaktır. Sandık kilitli olacağı gibi içine bir de nümunesine göre ilâç verilenleri kayde mahsus küçük defter konacaktır. Sandık cevizi boyanacak ve cephesinde bir beyaz hilâl resmi bulunarak altına (İlk imdat) ve altında biraz daha büyük harfle (köy ecza sandığı) yazılmış olacaktır.

4 - Son peyler teklif yapmak ve teminat veya banka mektupları ile veya bizzat Temmuz sonuna kadar ve birer de bu ilâçları havi sandık nümunesi ile kazaya yapılmalıdır. Keyfiyet ve kemiyet itibariyle en uygun görülecek teklif kabul ve keyfiyet sahibine tebliğ ve ilân edilir.

5 - Sandık parası hazırlandıkça müteahhide tahriren tebliğat yapılır ve sandık istenir. Müteahhit istenen sandığı derhal Hükumet doktorunun şartlarına uygundur muvafıktır; kaydini havi tezkeresini alarak makama teslim ve köy namına senet vererek parasını alır. Teahhürden müteahhit mesul ve icabında zamındır.

6 - İlân, ihale, mukavele ve saireye ait umum masraflar müteahhide aittir.

Çorum icra dairesinden :

Karapınar çerkesi kariyesinde sağı yol, solu kaçit, arkası Osman önü Hacı ve yol ile mahdut maa havlu hane ve samanlık bahçe, üç oda ve ahurun dört sehimde bir sehmi, kıymeti 80 lira.

Kariyede taşoluk mevkiinde tarla şarkan Mahmut, garben Ali, cenuben Hacı oğlu İshak, şimalen Bayram ve Hasan ile mahdut kıymeti 300 lira, işbu tarlanın nısfı.

Kariyede kiremit ocağı mevkiinde tarla şarkan bağzık yolu, garben İslâm oğlu Hasan ve Ahmet, cenuben Hacı efendi, şimalen Hacımet ile mahdut kıymeti 125 lira, tarlanın nısfı.

Karaböcek mevkiinde tarla şarkan İshak, garben mulla Hasan cenuben İshak tarlası, şimalen Bıdıç tarlası ile mahdut kıymeti 150 lira, tarlanın nısfı.

Kariyede bağzık mevkiinde tarla şarkan tepe garben bağzık yolu cenuben Sefer bey kerimesi Hatice şimalen soluk oğlu Hamit ile mahdut tarlanın temamı kıymeti 60 lira

yukarıdaki kiymetler tarlanın temamına tahmin edilmiştir. Hizalarında yazılı tarlaların nısıfları satılacaktır.

Gümüş Hacı köylü Hoca zade Dursun efendiye üç yüz doksan yedi lira seksen beş kuruş ve Artık abat mahallesinden Şeherhana 800 lira itasına borçlu Çorumun Kara pınar çerkesi kariyesinden Hasan oğlu müteveffa Zekeriyanın tapuca namında mukayyet ve yukarıda mevki ve hudutları ve kıymeti yazılı emvalı gayri menkulesi gazete ile ilân tarihinden itibaren bir ay müddetle mevkii müzayedeye çıkarılmıştır hitamı olan 20 - 8 - 933 pazar günü saat 16 da Çorum icra dairesinde kat'i ihalesi icra olunacaktır satış peşin dellâliye ve sair masraflar alıcıya aittir artırma şartnamesi ilân tarihinden itibaren her gün herkese açıktır. İşbu gayri menkule konulan pey muhammen kıymetinin yüzde yetmiş beşini bulmadığı takdirde en son artıranın teahhüdü baki kalmak üzere artırma 15 gün müddetle temdit edilecektir bu gayri menkul üzerinde ipotek sahibi veya sair alacakların 20 gün içinde iddialarını icra dairesine bildirmeleri aksi takdirde satış bedelini paylaşmadan hariç kalacaklardır; Talip olanların muhammen kıymetinin yüzde yedi buçuğu nisbetinde pey akçasını ve millî bir bankanın teminat mektubunu hamilen icra dairesine muracaat eylemeleri ilân olunur.

Çorum icra dairesinden:

Beydili kariyesinden Yusuf oğlu Hamza efendiye borçlu Şücaettin zade Lütfi efendinin ziraat bankası ile hazineye merhum olan gayri menkulünün banka ve hazine borcundan artan mikdara şamil olmak üzere haçzine karar verilen ve vaziyet edilen Tut kariyesinde köy önünde arpalık şarkan Cönüğün Mustafa ve Karıncalı oğlu İbiş tarlası garben Salur yolu cenuben Köle oğlu Hasan şimalen İbrahim tarlası 9 dönüm 15 lira kıymetinde bir, Cemolarda Salur yolunda şarkan Salur yolu garben dere cenuben köle oğlu Mehmet şimalen dere ile mahdut 35 dönüm 10 l. kıymetinde ve eski mezarlıkta şarkan Karabayraktar oğlundan geçmiş malatyalı oğlu Hacı tarlası garben Ali efendi oğlu Hacı İsmail cenuben Karabayraktar oğlu Mes'ut şimalen mezarlık ve köy yolu 10 dönüm 10 lira kıymetinde ve aktepede ada tarla şarkan garben şimalen cenuben meşelik ile mahdut 30 dönüm 20 lira kıymetli bir. Ve arpalık mevkiinde şarkan sellik garben Salur yolu cenuben Hacı oğlu tarlası şimalen kör inek 13 dönüm 40 lira kıymetinde bir. Ve Cemularda kışla önünde büyük tarla şarkân Salur yolu garben sellik ve dere ve sap yolu cenuben Köle oğlu Mehmet şimalen hendek 20 dönüm 40 lira kıymetinde bir. Osmanlı çukurunda şarkan İbiş kâhya oğlu Süleyman garben Ali efendi oğlu Haşim cenuben Çorum yolu şimalen İbiş kâhya tarlası 16 dönüm 80 lira kıymetinde bir. Tepe tarlada şarkan Salur yolu garben Ali efendi oğlu Haşim cenuben boz tepe şimalen Kara Ali oğlu Hacı bey 20 dönüm 15 lira kıymetinde bir. Güzelcede şarkan Kara bayraktar oğlu Hüseyin ve Mesut garben hendek cenuben Ali efendi oğlu Haşim şimalen hendek 8 dönüm 10 lira kıymetinde bir. Sulu sellikte şarkan mulla Ali oğlu Haşim tarlası ve yol garben hark ve yol cenuben Hacı bey yolu şimalen hark 16 dönüm 50 lira. Çukur tarlada şarkan Nizam oğlu Hasan tarlası ve tepe garben Nizam oğlu Hasan ve Mehmet cenuben Hacı bey yolu şimalen tepe 8 dönüm 15 lira. Tut gediğinde kel İsmail garben yol cenuben Macar oğlu tarlası şimalen Çorum yolu 12 dönüm 10 lira kıymetinde bir. Kırmızı mevki şarkan gidiman oğlu Hüseyin veresesi garben Karabayraktar oğlu Mes'ut cenuben sarı Bekir oğlu Fazlı şimalen Hacıbey yolu (8) dönüm 15 lira kıymetinde bir. Dağlağan şarkan çay garben gidiman oğlu Mehmet tarlası cenuben çay şimalen sarı bekir oğlu tarlası (5) dönüm 20 lira kıymetinde bir, Tekiğde şarkan âtik İskilip yolu garben çay cenuben âtik İskilip yolu şimalen şosa (5) dönüm 30 lira Terme şarkan Kayyum oğlu Veli tarlası garben şimalen şosa cenuben çay 10 dönüm 30 lira kıymetinde bir. Tarlaların Lütfi efendiye ait nısıf hissenin 32 sehimde 3 hissesi satılığa çıkarılıp 6 - 9 - 933 tarihine müsadif Çarşanba günü saat 16 da ihalesi icra kılınacağından ve muhammen bedelin 100 de-75 ni bulmadığı takdirde son pey baki kalmak şartiyle ikinci artırmaya çıkarılacağı ve ikinci artırmada da en son pey verenin üzerinde kalacağından talip olanların yevmü mezkûrde hazır bulumaları ilân olunur.

Çorum Nafia Baş Mühendisliğinden

Tarihi ihaleden itibaren bir sene zarfında Nafia dairesinden veya anbarlardan yollara ve yollardan Nafia dairesine veya anbarlara yapılacak bilumum nakliyat ve sevkıyat 10 - 7 - 933 tarihinden itibaren bir ay müddetle münakasaya konmuştur. Talipler münakasa kanununa tevfikan bedeli muhammenenin yüzde yedi buçuğu olan 450 lira nisbetinde teminatı muvakkate icra edecekler ve ticaret odasında mukayyet bulunacakdır. Münakasa 10 - 8 - 933 tarihine müsadif perşembe günü saat 16 da Çorum Encümeni daimisinde icra kılınacak ve bilumum sarfiyat müteahhidine ait bulunacaktır. Fazla izahat almak isteyenlerin ve şartnameyi görmet isteyenlerin Çorum Baş mühendisliğine ve münadiye müracatları ilân olunur.

Çorum icra dairesinden :

Kubbeli mahallesinden Değirmenci oğlu İsmail ağaya borçlu Çorumun accelisani mahallesinden pekmezcinin Hüseyin efeni uhtesinde kayitli olmayup masrafı alacaklı tarafından verilerek kapaklı bağları mevkiinde olup bir kıta bağın şarkı Yavruturna mahallesinden Keskinli oğlu İbrahim garben yol şimalen Çorumlu Hacı zaimin İsmail efendi cenuben çırpıntı oğlu Hüseyin ile mahdut üç dönüm mikdarında ve 46 karıktan ibaret olan gayri menkulün satılmasını talep etmesi üzerine 17-6-933 tarihinde birinci artırmaya bırakılmış isede verilen 50 lira pey kıymeti muhammenenin yüzde yetmiş beşini bulmadığından yeniden onbeş gün müddetle artırmaya bırakılıp 29- 8 -933 tarihine müsadif Çarşanba günü saat 15 te açık artırma suretile ihale edileceği ve talip olanların da kıymeti muhammenenin yüzde yedi buçuk nisbetinde pey akçasile icra dairesine müracaatları ilân olunur.

Çorum P. T. T. Müdürlüğünden :

1-7-933 tarihinden itibaren 20 gün müddetle münakasaya çıkarılan ve 297 lirada talibi üzerinde bulunan Çorum - Alaca - Yozgat posta nakliyatı münakasası bir hafta uzatılmıştır. 29 - 7 - 933 cumartesi saat 15 te son bedel haddilâyık görülürse ihalesinin istizen olunacağı ilân olunur.

Zayi cüzdan

Ç. Ziraat bankasından aldığım 121 Nolu tasarruf tevdiat cüzdanımı gaip ettim hükmü olmadığını ve yenisini alacağımı ilân ederim.

1 inci mülâzımı Rıfkı bey
mahdumu Orhan

Çorum icra dairesinden :

Çorumun Beydili kariyesinden Yusuf oğlu Hamzaya borçlu Şücaettin zade müteveffa Lütfi efendinin ziraat bankasile hazineye merhun olangayri menkulünün banka ve hazine borcundan artan miktara şamil olmak üzere hazine karar verilen ve vaziyet edilen iğdecik mevkiinde şarkan tepe garben deli göz Veli tarlası ve işbu tarla arasındaki çal cenuben yol şimalen çal üç dönüm ve halen 20 dönüm 200 lira kıymetinde bir Taşlıbadalda şarkan Seyit oğlu hasan ve çal garben hendek cenuben çay şimalen sap yolu 12 dönüm 200 lira kıymetinde bir, göç yolu şarkan camuslu oğlu İbrahim garben Karabayraktar oğlu Hacı Ali veresesi cenuben kıtılcı oğlu Salim tarlaları şimalen yol 10 dönüm 150 lira kıymetinde bir, ardıç yanında şarkan Osman oğlu Mehmet çavuş cenuben keçi Bekir oğlu İsmail garben Tunuslu Mehmet şimalen kıtılcı oğlu Salim sekiz dönüm 100 lira kıymetinde bir, Çördük yanı şarkan Karabayraktar oğlu Hacı Ali veresesi garben Kırık oğlu Salim cenuben Karkacının Bekir tarlası şimalen yol 10 dönüm 100 lira kıymetinde bir Kaşkaca şarkan Hıdır oğlu Bekir tarlası garben Ali kâhya ve meşelik cenuben Seydim yolu şimalen burunsuz oğlu Hasan 18 dönüm 20 lira kıymetinde bir. Aktaş şarkan keltepe garben İskilip şosası cenuben keltepe şimalen Seydim oğlu 11 dönüm 200 lira kıymetinde bir tarla Lütfi efendiye ait nısıf hissenin 32 sehimde üç h ssesi satılığa çıkarılıp 6 - 9 - 933 tarihine müsadif çarşamba günü saat 16 da ihalesi icra kılınacağından ve muhammen bedelin yüzde yetmiş beşini bulmadığı takdirde en son pey verenin üzerinde kalacağından talip olanların yevmi mezkûrde hazır bulunmaları ilân olunur.

Ç. Askeri satın alma komisiyonundan

Çorum alayının ihtiyacı olan 75000 kilo sığır eti ile 2000 kilo koyun eti 16 - 7 - 933 den itibaren yirmi gün müddetle ve kapalı olarak münakasaya konulmuştur. Talipler her gün Çorum satın alma komisiyonuna muracaatla öğrenebilirler. Münakasa saati 5 - 8 - 933 cumartesi günü saat 15 tedir. Teminatı muvakkatesi 733 liradır tafsilat almak isteyenler Çorum askeri satın alma komisiyonuna muracaatları ilân olunur.

çorum ticaret odasından

Şimdiye kadar kaydini yaptırmıyan merkez ve mülhakat tüccar ve küçük esnafın Ağıstos nihayetine kadar kayit olunmadıkları takdirde üç mişli cezanın tatbik olunacağı ilân olunur.

Osmancık icra dairesinden :

Güney M. Ferüz zade Hüseyin efendi vereseleri vekili Hasan efendinin Çanakçı mahallesinden Ziya efendi zade Cemal efendi veresseleri karısı Rahime oğlu Ziyanın işbu borç için haciz edilerek paraya çevrilmesine karar verilen Irmak kenarında sağı sahibi senet han solu belediye dükkânı arkası sahi senet ahuru önü yol ile mahdut bap dükkân açık artırma ile satılmaktadır. Artırma şartnamesi 30 - 7 - 933 tarihinden itibaren herkes tarafından görülebilir. İşbu gayri menkul üzerinde hakları faiz ve masrafa dair iddiaları olanların tarihi ilândan 20 gün içinde bildirmeleri lâzımdır. Aksi halde hakları tapu sicillerile sabit olmadıkça paylaşmadan mahrum bırakılacakları; Ve satışın 16 - 8 - 933 Çarşamba günü saat 14 ten 16 ya kadar yapılacağı ve taliplerin kıymeti muhammenesi olan 200 liranın yüzde yedi buçuğu nisbetinde pey akçasile Osmancık icra dairesine müracaatları ilâ olunur.

İlân ve Abone

Matbaa ve gazete işleri için Müdürlüğe, yazı işleri için Muharrirliğe müracaat edilir.

GAZETENİN SENELİĞİ

Çorum için 175 kuruş
Köyler « 150 «
Dışarı « 200 «

Gazetenin Altı aylığı

Çorum için - 90 - kuruş
Dışarı » - 110 - »

İlânın satırı - 10 - kuruş
Günü geçen gazete - 5 - «
Ayı « « - 25 - «

Çorum Vilâyet Matbaası

KURULUŞ TARİHİ : 1921

İDARE YERİ

Buğday pazarı yanında vilâyet matbaası

ÇORUM

— Çarşamba günleri çıkar vilâyet gazetesi —

YIL : 12 — No. 671

ÇARŞAMBA

2 - Ağustos - 1933
Nushası -3- kuruş

Cümhuriyet Onuncu yıl dönümü bayramı hazırlıkları

Ankara: 30 (A. A.) Kutlulama yüksek komisyonu vilâyetler kutlulama reisliklerine şu tebliği göndermiştir.

Onuncu Cümhuriyet bayramını kutlulama vazifesi için tesbit edilen ana fikirler şunlardır :

1 - Bayram büyük hacimde yapılacaktır. Kutlulama sesli hareketli, renkli, ziyalı ve mahalli olacaktır. Bütün vatanda en az bir buçuk milyon vatandaşın sokaklar ve meydanlarda bayrama iştirak etmesi, radyoda ve şehir kasaba salon ve meydanlarında da en az bin konferans verilmesi ve beşyüz kadar temsil yapılması tesbit olunmuştur.

2 - Bütün bu işlerin teferruatlarını tanzim için komiteler kurulmuştur. Bu bütün çalışmaların neticeleri ve her yerdeki tatbik şekilleri birbiri ardından neşretiştirilecektir.

3 – Vilâyet komitelerinin şimdiden yapacakları işler ve hazırlıklar hakkında aşağıdaki maddelerle umumî hatlar çizilmiştir. Vilâyet komiteleri bu umumî hatlardan kaza nahiye ve köy komitelerine isabet edecek kısımları ayırarak tebliğ ve takip edeceklerdir. Kutlulama işlerine intizamlı bir halde hazırlanmak ve tatbik etmek için vilâyet komiteleri kendi emirlerinde çalışmak üzere vilâyet merkezlerinde aşağıdaki işlerin mahiyetlerine göre ikişer veya daha çok azadan mürekkep lüzumu kadar yardımcı komiteler teşkil edeceklerdir. Bu maksat için vilâyet ve kazalardaki kutlulama komitelerinin yerlerindeki millî ve hayır cemiyetlerinden ve millî banka ve müessese şubelerinden istifade etmeleri ve yardım etmelerini bunu şubelerinin etmelerini millî banka cemiyet ve müesseselere tamim rica ettim. merasim her bir kasaba ve köyde bütün nüfusun en az onda biri bayram yerinde bulunmak için tertip ve teşvik yapılmalıdır.

İnkilâbın heyecanını tattırmak için şehir ve kasabalara uzun köylerden atlı ve yaya seyyüler çağrılmalıdır. Kara, deniz, hava ordularının, inzibat kuvvetlerinin bütün mekteplerin sporcuların, milli cemiyetlerin ve şubelerinin merasimdeki vaziyet ve vazifeleri ayrıca yazılacaktır. Bu merasim için şehir ve köylerin en münasip yeri her mahallin komitesi tarafından şimdiden tesbit olunurken her seneki yere bağlanmak şart değildir. Şehir kasaba ve köylerin içinde ve bu mümkün olmazsa bitişik yakında çok vatandaş alabilecek en müsait cadde veya meydanı tercih etmeyi tavsiye ederiz.

On yıllık Cümhuriyetin kutlulanacağı bu meydanın bundan sonraki Cümhuriyet bayramlarında ve büyük millî toplanmalarda aynı maksatla kullanılması ve ilerde bu meydanlara Cümhuriyet meydanı adının verilmesi derpiş olunmalıdır. Kutlulama günlerinde resmî ve gayri resmî bütün bandolardan musiki takımlarından ve köyler için davul zurnadan istifade olunacaktır.

4 - Bayram gününün kutlulama sıraları temsil, konferans, Radyo proğramları ayrı yazılacaktır. Donanma ve dekorasyon bütün resmî daireler millî müesseseler, Fırka, Halkevleri mektepler cemiyetlerin binaları geniş surette kara ve denizden üç bayram gününde gece ve gündüz donatılacaktır. Bayraklar, lambalar, fenerler şimdiden hazırlanmalıdır. Bütün vatandaşların da evlerinde hiç olmazsa birer bayrak birer fener asmaları için teşvik yapılacaktır.

B : Her şehir ve kasabada mühim cadde ve sokaklarda veya meydanlarda halkın uzaktan göreceği büyüklükte Cümhuriyet devrinin yapılmış ve yapılacak mühim işlerini mukayeseye yarayacak renkli grafikler ve mukayese resimleri yapılacaktır. Bunlar geceleri tenvir olunacaktır. Ayrıca her şehir ve kasabada en münasip bir salon içinde ayni grafikler ve resimlerden birer sergi yapılacaktır. Her yerde bu maksat için en uygun olacak Hükûmet, Fırka, Halkevi, Belediye, mektep, kulüp ve sahiplerinin rizasile sinema vesaire gibi salonlardan en münasip olanı şimdiden tesbit olunur. Bu resim grafiklere esas olacak malumat ve örnekler ayrıca gönderilecektir. Bu işe ayrılacak cadde, meydan salonlar şimdiden tesbit edilecektir. Bütün mühim cadde, sokak ve meydanların geniş ve uzun kırmızı bez üstüne beyaz boya ile yazılmış Cümhuriyet ve inkılâbın esasını gösterir kelime ve küçük cümlelerle levhalar halinde donatılması o gün istifade edilecek bütün salonların içlerininde bayrak ve ayrı levhalarla süslenmesi için şimdiden bez ve boya tedarik edilecektir. Yazılacak yazılar hakkında merkezden örnek ve malumat yolluyacağız. Ayrıca grafik ve yazıları gösteren renkli basılmış divar levhaları göndermek için hazırlanıyoruz. Tren, vapur, otobüs, otomobillerin de iç ve bilhassa dışlarının ayni tarz bayrak ve levhalarla donanması için teşvik ve hazırlık yapılacaktır.

C: Radyo ve gazeteler İstanbul, Ankara radyo merkezlerinin kuvvetlerini bir arada kullanmak için bayram günlerinde yalnız Ankara radyosunun çalışması düşünülmüştür. Alıcı radyosu bulunan fırka, halkevi müessese ve mektepler ve milli cemiyetlerin ve elindeki hususi cihazı olanların o günler için halkın istifadesine tahsis etmek isteyen vatandaşların bütün cihazlarından istifade olunacaktır. Halkın toplanabileceği umumî salonlara ve şehirlerin kalabalık cadde ve meydanlarına hoparlörler konacaktır. Hangi radyoların nerelere konacağı şimdiden tetkik ve tesbit olunması bayramdan evvel provaları yaptacak eksikleri temamlanacaktır. Her vilâyetteki gazeteler bayramın birinci günü her zemanki hacminin en az dört beş misli büyük çıkacaktır. Vilâyet komiteleri bu gazetelere şimdiden inkılabın ve istiklâlın büyük kıymet ve mahiyetini anlatacak muevzular verecek ve kıymetli vatandaşlara daha şimdiden yazılar ve makaleler hazırlatacaktır. Gazeteleri mümkün olduğu kadar renkli ve resimli çıkarması tercih olunur. Gazete yazılarına mevzu olacak olan Cümhuriyet gününün eserlerine dair merkezden de eserler göndereceğiz. Bundan başka her vilâyet gazetesi tamimin dördüncü maddesinde yazılan mahallin hususî idare ve belediyesinin cümhuriyet devri eserlerine de sütunlarında yer ayıracaktır.

D: Şiirler, konferanslar, halk destanları, temsiller, konserler, halk türküleri şehir ve kasabaların bütün salonlarında konferanslar, konserler, temsiller için istifade edilecektir. Aynı şeyler hava müsait olursa şehir ve kasabaların kalabalık yerlerinde ayrılacak halk meydanlarında da ayrıca yapılabilir. Salonlar için Fırka, Halkevleri, Belediyeler umumî meclisi, mekteplerin ve cemiyetlerin yerlerinden sahiplerinin rızasile hususi yerlerden istifade olunur. Bütün Rumlarla beraber temsil yapılacak salonlardan sahnesi olmayanların nasıl temamlanacağı basit dekorları için şimdiden tedbir alınacaktır. Şehirlerin bir kaç yerinde diğer şehir ve kasabaların hepsinde temsil verileceği şimdiden göz önünde tutulmalıdır. Temsil için eser göndereceğiz veya tavsiye edeceğiz. Provalara vaktinde başlanmak için her yerde şimdiden temsil heyetleri tesbit olunacaktır. Fırka, Halkevleri unsurları muallimler ve talebe ile memurlardan Devlet müesseseleri ve hususî müessese ve cemiyetlerden ve ordunun yardımından temsiller için istifade edilecektir. Konferanslar için bir taraftan ayrıca mevzular göndereceğiz. İnşat edilecek şiirler tavsiye edeceğiz ve göndereceğiz. Diğer taraftan memleketin bu işi yapacak bütün evlâtlarından takip ettiğimiz büyük maksada uygun olacak mevzular üzerinde komitelerin seçecekleri konferanslar ve şiirler yazdırılmalı, hazırlatılmalı ve konferanscılar tesbit olunup çalıştırılmalı her yerin milli Halk Türkülerinden münasipleri seçilip, oynamak için hazırlanmalıdır. Köyler için yeni Devletin büyük idarelerini halk dili ile anlatacak destan yazdırıp yollamağı düşünüyoruz. Her yerde maksada uygunluğu tetkik olunacak aynı şekilde destanları yazdıracak halk şairlerimiz bulunabilir. Bunlara yazdırılacak eserlerde köy komitelerine gönderilmelidir.

5 - Her vilâyet komitesi hükûmet ve belediyeye mensuplarile alâkalı vatandaşlardan mürekkeb birer hususî yardımcı komi-

Vali Beyfendi

Vali Arif beyfendi Alaca ve Sungurlu kazalarında mutat teftişlerine devam etmektedirler .

Madenî Ufaklık Para Kanunu

Kanun No: 2257 Kabul tarihi : 3 - 6 - 1933
Neşri tarihi : 11 - 6 - 1933

Madde 1 - 11 Haziran 1930 tarih ve 1715 numaralı kanunun beşinci maddesi mucibince Cümhuriyet Merkez Bankasının uhdesine geçen evrakı naktiyeden 24,591,218 adet bir liralık kupürlerin tedavülden kaldırılması için mezkûr kanunun onuncu maddesinde yazılı (İstikrar kanunu) beklenilmeksizin altı milyonu şimdiden ve diğer altı milyonu lüzum görüldüğü zaman bastırılmak üzre on iki milyon liralık gümüş para çıkarmağa Maliye Vekâleti mezundur .

12 Şubat 1340 ve 16 Nisan 1341 ve 4 Şubat 1928 tarih ve 411,624 ve 1207 numaralı kanunlarla tedavüle çıkarılmasına mezuniyet verilen on milyon liralık yüz paralık ve beş ve on kuruşluk bronz ve yirmi beş kuruşluk nikel meskûkâtın ve 1326 senesi Muvazenei umumiye kanununun onuncu maddesile 2 Şubat 1332 tarihli kanun hükümlerine göre tedavüle çıkarılmasına salâhiyet verilen bir milyon liralık beş, on, yirmi ve kırk paralık nikel paraların yerine en çok yedi milyon liralık nikel ve bronz para basmak için Maliye vekâletine mezuniyet verilmiştir .

Madde 2 - Bastırılacak gümüş paraların evsafı şöyle olacaktır :

	Ayarı	Sikleti gram	Siklet ve ayar toleransı binde
100 Kuruşluk	0,900	12	± 3
50 »	0,900	6	± 3
25 »	0,900	3	± 3

Madde 3 - Nikel paraların evsafı şöyle olacaktır :
Halitası : (Nikel) 0,75 — (Bakır) 0,26 .

	Sikleti gram	Siklet ve ayar toleransı yüzde
10 Kuruşluk	6	± 1
5 »	4	± 1
1 »	2,5	± 1

Madde 4 - Bronz meskûkât (10 paralık diğer tabirle 25 santimlik) şöyle olacaktır :

	Halitası	Sıkleti gram	Siklet ve halite toleransı yüzde
Alüminyom	0,100		
Bakır	0,850	2	1
Mevaddı ecnebiye	0,050		

Madde 5 - Gümüş para için kabul haddi yirmi ve onbeş kuruşluk nikel para için beş ve bir kuruşluk nikel para için de bir lira ve bronz para için yirmi beş kuruştur .

Malsandıklarına ve Cümhuriyet merkez bankası merkez ve şubelerine tediye makamında getirilecek gümüş, nikel ve bronz paraların miktarı ne kadar olursa olsun kabul edilir .

Mübadele için malsandıkları ile Cümhuriyet merkez bankası merkez ve şubelerine getirilecek madenî para beş liradan aşağı olmamak üzre kabul edilerek değiştirilir .

Şukadarki merkez bankasında bu suretle toplanacak madenî meskûkâtın bir milyon liralıktan ziyadesi Hazine alacaklı hesabının karşılığı olarak kalacak ve tekrar tedavüle vazedilmiyen miktar nisbetinde mezkûr hesabı cari bakiyesi mevkuf kalacaktır .

Madde 6 - Delinmiş, kesilmiş, zımbalanmış. kulp takılmış ve her ne suretle olursa olsun aslî şekilleri değiştirilmiş paralar kanunî vasıflarını ve tedavül kabiliyetlerini kaybederler .

Hiçbir alacaklı bu nevi bir parayı kabule icbar edilemez. Ancak tedav neticesinde aşınmış, yazıları ve şekilleri silinmiş paralar sıhhatlerin şüphe tevlit edecek derecede bozulmuş olmadıkça malsandıkları Hazineye devredilmek üzre Cümhuriyet merkez bankası tarafında kabul edilir . Fakat tekrar tedavüle çıkarılmaz .

Madde 7 - Basılacak gümüş paralar için yeniden mübayaa icap eden madenler tercihan memleket dahilinde olmak üze beynelmilel piyasa fiatına göre Maliye Vekâletince tesb edilen fiatlarla satın alınır. Elyevm kanunî sikke mahiyetini haiz gü müş paralarla 12 şubat 1340-1924 tarihli kanunun dördüncü mad desi mucibince tedavül kıymetini haiz olan gümüş ve gümüşlü pa ralar dahi birinci fıkradaki esas dairesinde madenî fiatlarla müba yaa edilir.

Madde 8 - Birinci maddede yazılı paralar, tedavülde bulunan h hangi nevi madenî paranın yerini tutmağa kâfi gelecek nisbette i zar edilerek tedavül ve mübadeleye arz edildikçe, o nev'e tekab eden eski madenî paraların tayin ve ilân edilecek tarihten itibaren b sene hitamında tedavülü memnu olduğu Maliye Vekâletince ilân olu nur. Ancak bu müddetin inkızasından itibaren müteakip bir sen içinde malsandıklarına ve Hazineye devredilmek üzere Merkez Banka ve şubelerine vukubulacak tediyatta bu paralar kabul edilir.

Madde 9 - Bu kanunla tedavüle çıkarılan paraların itibarî kıymet leri haricinde bir fiatla veya tedavülden kaldırılmış olan eski made paraların her hangi bir fiatla mübadele vasıtası olarak kullanılma memnudur.

Bu memnuiyet hilâfında hareket edenlerin kullandıkları para zaptedilerek tanzim olunacak zabıt varakasile sulh mahkemesin sevkolunur.

Mahkemece itibarî kıymetlerinin haricinde bir fiatla parayı kull nanlar hakkında bir liradan aşağı olmamak üzere kullanılan paran yirmi misli ağır para cezası alınmasına hükmolunur. Zaptedilen pa da hükmolunan cezanın infazında mahsup edilir.

Tedavülden kaldırılmış gümüş parayı sürmek isteyenler hakkın da bu paraların musaderesile beraber bir aya kadar hapis ve beş lir dan aşağı olmamak üzere ağır para cezası hükmedilir.

Tedavülden kaldırılan diğer ufaklıkları sürmek isteyenler beş lirad aşağı olmamak üzere ağır para cezasına mahkûm edilir

Madde 10 - Bu kanunda yazılı muamelât, mubayaat, ve sarfiy muhasebei umumiye, münakasa, müzayede ve ihalat kanunlarına t değildir.

Basılacak paraların evsafı sairesi Maliye Vekâletince tesbit edil

Madde 11 - Bu kanunun tatbikına müteallik bilûmum muamel darphanenin mütedavil sermaye hesabından tedvir ve bu husus muktazi makine, alât ve edevat bedellerile darphane ve damga ma baasının Hükûmet merkezine naklile tesisi için sarfedilecek mebal dahi bu hesaptan tasviye olunur.

Darphanece basılacak gümüş paralar kâmilen merkez bankasın tevdi ve piyasadan çekilecek evrakı naktiye mukabilinde piyasa çıkarılır. Bankaya tevdi edilecek gümüş paraların itibarî kıymetin yüzde 40 ı bu kanunun tatbikına müteallik masrafların karşılığı olar hazinenin alacaklı hesabı carisi matlubuna geçirilir ve yüzde 6 1715 numaralı kanunun beşinci maddesi mucibince bankaya verilm olan hazine tahvillerinin itfasına tahsis olunur.

Mübadele hitamında artacak paradan yüzbin lirası darphanenin damga matbaasının mütedavil sermayesine ve mütebakisi yine mezk tahvillerin imhasına tahsis edilir.

Madde 12 - Maliye Vekâleti bu kanunun tatbikına başlanmas teminen beşyüz bin liraya kadar avans verebilir.

Muvakkat madde - Hükûmetin tayin edeceği fiat üzerinden e gümüş meskûkâtı Devlet alacaklarına mahsuben kabul etmeğe Mali Vekâleti mezundur.

Madde 13 - Bu kanun neşri tarihinden mu'teberdir.

Madde 14 - Bu kanunun hükümlerini icraya Adliye ve Maliye V killeri memurdur.

---

te yaparak vilâyet içinde Cümhuriyetin on yıl içinde yapılmış mühim işlerin cetvellerini ve raporlarını hazırlatacaktır. Yol bilhassa köprü, mektep, spor, kütüphane, bataklık kurutma sıhhat işleri ve su getirme gibi şeylerin Cümhuriyetin feyizlerini irae edecek mukayeseli şekillerini doğru olarak tesbit etmek mühimdir. Kaza belediyeleri için de aynı şeyler hazırlanacaktır.

6 - Onuncu Cümhuriyet bayramımızı bütün dünyaya duyurmak için vatan dışında konferans matbuattatn istifade yolları ayrıca tesbit olunuyor.

7 - Kutlulama işindeki bütün yazılar, sözler, temsiller, şiirler, nutuk ve konferansların Türk inkılâp ve istiklâlının ana ruhunu anlatacak Cümhuriyet, milliyet, halkçılık ve inkılâpçılık ve lâiklik fikirlerini genişletecek faydalarını anlatacak ve Cümhuriyet devrinin maddî feyizlerini iktisadî sistemlerimizin himaye ve devletçiliğin üstünlüğünü anlatacak mahiyette olması esas şarttır. Bu tafsilât bir numaralıdır diğerleri numara sırasile yollanacaktır. Talimatlar vilâyet komitelerinde yapılacak yardımcı komitelerin işleri takip olunacak bütün zorluklar bir birine eklenerek umumî kutlulama eseri kül halinde temamlanacaktır.

Futbol Maçı

Çankaya -- Hale idman yurdu ikinci dafa karşılaştı

Temmuzun yirmi dokuzuncu cumartesi günü Ankaranın Çankaya sporcuları futbol takımı Samsundan Çoruma gelmiş ve Çorum gençl tarafından karşılanmıştır.

O gün kışla meydanındaki sahada Çorum Hale idman yurdu i futbol maçı yapılmış ve 3 - 2 Çankayanın galibiyetile neticelenmiş maç çok samimi oldu.

Çankayalılar ayın 30 uncu günü şehrimizden ayrılmışlar ve ç galebelik sporcu ve halk tarafından ugurlanmışlardır .

Ödünç Para verme işleri Kanunu

Kanun No : 2279
Kabul tarihi : 8 - 6 - 933
Neşri tarihi : 18 - 6 - 933

Madde 1 - Faizden para kazanmak için ödünç para verme işlerile meşgul olan hakikî ve hükmî şahıslar bu kanun hükümlerine göre Hükûmetten izin alırlar.

Anonim, limitet kooperatif ve sermayesi eshama ayrılmış komandit şirketi şeklindeki bankalar ile hususî kanunlar mucibince yapılan teşekküller bu izin usulüne tâbi değildir.

Madde 2 - Ödünç para verme işlerile uğraşanlar bu kanunun meriyetinden itibaren üç ay içinde ve bundan sonra her sene Mayıs ayı içinde beyanname vermeğe mecburdurlar.

Beyannamede borçlulardan alınacak faizin en yüksek haddi ve borçlulara tahmil edecekleri şartlar bildirilecektir.

Anonim, limitet, kooperatif ve sermayesi eshama ayrılmış komandit şirketi şeklindeki bankalar, hususî kanunlar mucibince yapılan teşekküller müstesna olmak üzere diğer hükmî ve hakikî şahıslar ödünç para verme işlerine tahsis edecekleri sermayenin Türk lirası olarak miktarını ve ticarî ikametgâhlarını beyannamelerine kaydedeceklerdir.

Madde 3 - Beyannameler üç nusha olarak makbuz mukabilinde mahallin en büyük Mülkiye memuruna verilir.

Bu beyannameler üzerine kendisine vilâyetlerce izin vesikası verilir. Beyannamelerin bir nushası izin vesikası suretile birlikte İktisat Vekâletine, ikinci nushası alâkadar Mal memurluğuna, üçüncü nushası da kayit ve ilân edilmek üzere ticaret sicilli memurluğuna gönderilir.

Madde 4 - Ödünç para verme işlerile meşgul olanlar beyannamenin büyük harflerle yazılmış bir suretini ticarî ikametgâhlarına halkın görebileceği bir yere asmağa mecburdurlar.

Madde 5 - Senesi içinde beyannamelerindeki şartlarını değiştirmek istiyenler İktisat Vekâletine muracaat ederler. Vekâletin muvafakati halinde kendilerine yeni bir izin vesikası verilir. ve usulü dairesinde ilân edilir.

Madde 6 - İzin usulüne tâbi hakikî ve hükmî şahıslar yaptıkları ödünç para verme işlerini Noterlikten tasdiklı bir deftere müfredatı ile yazarlar. Bu defterler İktisat Vekâletince her zaman tetkik olunabilir. Her ticarî sene sonunda defterlerin birer sureti İktisat Vekâleti teşkilâtı bulunan yerlerde bunlara, İktisat Vekâleti teşkilâtı bulunmıyan mahallerde valilere verilir.

Madde 7 - Ödünç para verme işlerile uğraşanlar kendilerinden para alanlara verdikleri paranın miktarını ve şartlarını gösteren imzalı bir vesika vereceklerdir.

Madde 8 - Müddeti içinde beyanname vermiyenlerin izin vesikaları iptal edilir.

Madde 9 - Ödünç para verme işlerinde 15 inci maddede yazılı komisiyon ve hesap masrafları da dahil olmak üzere en çok yüzde 12 ye kadar (12 dahil) faiz alınabilir. Bundan fazla alınan faizlerin aşağıda gösterilen nisbetler dahilindeki miktarları vilâyet hususî idarelerine ait olup bu idareler tarafından takip ve tahsil olunur.

Yüzde 12 den 15 e kadar alınacak faiz farkının yüzde 25 i,

Yüzde 15 den 18 e kadar alınacak faiz farkının yüzde 35 i,

Yüzde 18 den 20 ye kadar alınaca faiz farkının yüzde 50 si,

Yüzde 20 den 25 e kadar (25 dahil) alınacak faiz farkının yüzde 90 ı.

25 Den yukarıya alınacak faiz farkının temamı birinci fıkra mucibince alınır.

Bu suretle hususi idarelerce toplanılacak paralardan izin beyannamesine uygun olanlardan hasıl olacak mebaliğin yüzde 25 i ve izin beyannamesi hilâfında olup da borçlunun ihbarı üzerine tahakkuk ve tahsil edilenlerin yüzde 50 si bu faizleri ödeyen borçlulara iade edilir.

Hususî idareler tahsil ettikleri paralardan borçluları ilân usulile haberdar ederler. Alâkadarlar ilân tarihinden itibaren altı ay zarfında muracaat ederek yukarıdaki fıkra mucibince kendilerine iade edilmesi lâzımgelen hisseyi almazlarsa bu hisseler de hususî idarelere kalır.

Madde 10 - Kabul eyledikleri vadesiz mevduata yüzde 4,5 dan fazla faiz verenler fazla verdikleri faizin aşağıde yazılı nisbetler dahilindeki miktarı vilâyet hususî idarelerince takip ve tahsil olunur:

yüzde 4,5 dan yüzde 6 ya kadar alınacak faiz farkından yüzde 50 si, yüzde 6 dan yüzde 7 ye kadar alınacak faiz farkından yüzde 75 i, yüzde 7 den (7 dahil) yukarı olanlardan alınacak faiz farkının yüzde 90 ı.

Madde 11 - Kabul eyledikleri altı ay ve daha uzun vadeli mevduata yüzde 6,5 tan fazla faiz verenlerin fazla verdikleri miktar aşağıda yazılı nisbetler dahilinde vilâyet hususi idarelerince takip ve tahsil olunur:

Yüzde 6,5 tan yüzde 7 ye kadarından yüzde 50,

Yüzde 7 den yüzde 8 e kadarından yüzde 75,

Yüzde 8 den yukarı olanlardan yüzde 90,

(Bu vergilerin tamamı hususî idarelere aittir.)

Emlâk ve Eytam Bankasının kanunu mahsusu mucibince eytam hesabı carisine verdiği faizler onuncu madde ile bu madde hükümlerine tâbi değildir.

Listesi İcra Vekilleri Heyeti kararile tertip edilecek tasarruf sandıklarının tevdiata verecekleri faiz haddi yüzde 5 e kadar olabilir. Fazlası yukarıda yazılı hükme göre muamele görür,

Madde 12 - 9, 10 ve 11 inci maddeler mucibince vilâyet hususî idarelerine verilecek paralar, tahsil edenler tarafından her ayın sonunda tahakkuk ettirilerek ertesi ayın ilk haftası içinde hususî idare sandıklarına yatırılır. Yatırılmazsa tahsili emval kanunu mucibince tahsil olunur.

Madde 13 - Ödünç para verme işlerine tavassut edenler dahi ödünç para verenler gibi izin alırlar. Bu izin bir sene müddetle verilir.

Ödünç para verme işlerine tavassut edenlerin ödünç para alanlardan her hangi bir nam ile tavassut ücreti almaları yasaktır.

Madde 14 - Birinci madde mucibince izin usulüne tâbi olupta izinsiz faizle ödünç para vermeği itiyat eden ve beyannamelerinde yazılı faiz hadlerinden fazla faiz alan ve beyannamelerindeki şartları veya faiz hadlerini muvazaa ile gizliyen hakikî ve hükmî şahıslara tefeci denir.

Madde 15 - Faiz tabirinde, ödünç para verme mukabilinde borçludan muamele vergisile damga resminden başka kumüsyon ve hesap masrafı ve sair her ne nam ile olursa olsun alınan para dahildir.

Madde 16 - Sermayesi bir milyon lira ve daha yukarı olan mali müesseselerin âmme hizmet ve menfaatlerine ait olan Nafıa işlerile sınaî ve ticarî tesisat ve teşebbüsat için uzun vade ile açacakları kredilerle temin edecekleri kazançlar mukabilinde faizden başka alacakları kâr ve menfaatler bu kanun hükmüne tâbi değildir.

Madde 17 – Tefecilik edenler bir aydan bir seneye kadar hapse ve (500) liradan (10000) liraya kadar ağır para cezasına mahkûm edilir. Ayrıca iki seneden beş seneye kadar âmme hizmetlerinden memnuiyetlerine karar verilebilir. Bu cezalar tecil edilmez.

Madde 18 - Tefecilik suçu ile mahkûm olanların izin vesikaları iptal edilir. İptal keyfiyeti ticaret sicilline kayit ve usulü dairesinde ilân olunur.

Vilâyet Defterdarlığından :

1 - 2257 Numaralı madenî ufaklık para kanuna tevfikan silik olmayan ve ayarlarile nizamî vezinleri tam bulunan eski gümüş paraların ileride tedavül kıymeti ref edildiği zaman halkın mutazarrır olmaması için devlet alacakları mukabilinde bir Mecidiye (37) kuruş hesabile kabulü takarrür ettirilmiş ve bu hususta malsandıklarına tebliğat yapılmıştır.

2 - Cümhuriyet Merkez bankasınca da beher (10) gram meskûk ve gayri meskûk halis gümüş 19 kuruştan satın alınacaktır.

* * *

1485 Numaralı kanun mucibince şehit yetimlerine verilmesi lâzım gelen beyiye üçte birlerinin tevziine 6 - 8 - 933 pazar gününden itibaren başlanarak 6 kânun evvel 933 tarihine kadar dört ay her gün tevziat yapılacağından on senelik maaşlarını alanlar yetlerindeki vesikaları ile ve elyevm üç aylık maaşlarına devam olunanlar da cüzdan ve resmî senetlerile muhasebeye müracaat eylemeleri ve dört ay zarfında müracaat etmeyenlerin haklarının sakıt olacağı ilân olunur.

Zayi senedi resmi

Maaş senedi resmisini zayi ettiğimden yenisini almak üzere müracaat ettim .
Eskisinin hükmü olmadığını ilân ederim .
Alaca : Küçük hırkadan şehit Arif validesi Şerife

* * *

Maaş senedi resmisini zayi ettiğimden yenisini almak üzere müracaat ettim .
Eskisinin hükmü olmdığını ilân ederim .
Alaca : Akverandan küçük Hasan oğullarından Esat karısı Mevlüde kızı Dilber

Yurtdaş !

Bol zeytinyağlı ve zeytinli bir domates salatası yazın yenebilecek en ideal bir yemektir. İnanmazsan doktoruna sor.

Milli İktisat ve T. cemiyeti

Madde 19 - Tefecilik suçu ile mahkûm olanlara tekrar izin verilmesi için mahkûmiyetin infazından sonra üç senenin geçmesi şarttır.

Tekerrurü halinde tekrar izin verilmez.

Madde 20 - Bu Kanunda yazılı suçların muhakemesine Sulh Mahkemelerince bakılır.

Madde 21 - Bu Kanun neşri tarihinden muteberdir.

Madde 22 - Bu Kanun hükümlerini tatbika İcra Vekilleri Heyeti memurdur.

Çorum Küçük Sıhhat Memurları Mektebi Müdürlüğünden:

Cinsi	Asgarî Kilo	Azamî Kilo	
Meşe odunu	60000	90000	İhalesi 21-8-933 Pazartesi
Çam	12000	18000	
Ekmek	11500	12000	
Et	3500	4000	
Sade yağı	850		
Zeytin yağı	120		
Çay	20		
Zeytin	380		
Tel şehriye	35		
Yıldız şehriye	35		
Arpa şehriyk	95		
Makarna	280		İhalesi 23 -8- 933 Çarşamba
Kuru kaysi	60		
Kuru üzüm	60		
Kuru erik	40		
Şeker	700		
Kaşar peyniri	25		
Beyaz peynir	25		
Gaz yağı	600	750	
İspirto	15	18	
Sabun	320	480	
Salça	120	130	
Mercimek	330		
Un	420		
Tuz	380		
Nohut	450		
Pirinç	1100		
Bulgur	1100		İhalesi 26 - 8 - 933 Cumartesi
Kuru fasulya	700		
Patates	900	1200	
Taze sebze	1600	2400	
Taze meyva	60	80	
Yumurta Adet	4000	6000	
Süt	200	400	
Yoğurt	300	600	

Mektebimizin 1 - 9 - 933 : 31 - 5 - 934 Tarihleri arasındaki iaşe ihtiyacı olan yukarıda cins ve miktarları yazılı otuz altı kalem erzak 1 - 8 - 933 tarihinden itibaren 20 gün müddetle açık münakasaya konmuştur. Taliplerin münakasa şartlarını öğrenmek ve nümuneleri görmek üzre mektep müdürlüğüne ve hizalarında yazılı olan tarihlerde saat 14 de muvakkat teminat makbuzlariyle sıhhat dairesinde müteşekkil komsiyona müracaatları ilân olunur. 1 - 4

Muhasebei Hususiye Müdürlüğünden

Makamı Vilâyet hizmet otomobilinin sarfedilmek üzere 150 - 200 teneke benzin ve 40 - 60 teneke vağum yağının münakasasına talip zühur etmediğinden bir ay zarfında pazarlıkla münakasasının devamı encümeni vilâyetin 25 - Temmuz - 933 tarih ve 631 numaralı kararı icabından olmakla keyfiyet ilân olunur.

İskilip Asliye Hukuk Hakimliğinden

Ekiz oğlu mahallesinden Kara Mahmut oğlu Osmanın tarafından kardeşleri 302 tevellütlü Osmanla 308 doğumlu Mustafanın harp umumi sefer beriiğinde askere gönderilerek elyevüm hayat ve mematlarından bir haber alınamadığından vefatlarına hüküm itası talep olunan merkumanın ölü veya sağlıklarından malumatı olanların kanunu medeninin 32 inci maddesine tevfikan bir sene zarfında mahkemeye malumat vermeleri ilân olunur.

Çorum icra dairesinden

Pekmez pazarında sağı Çatal oğlu Osman solu Seyyit mehmet zade Necmettin arkası Cellat zade kerimesi önü yol ile mahdut bir bap dükkân kıymeti muhammenesi yüz elli liradır.

Çiriş mahallesinde kâin sağı dülger Hacı Bekir oğlu Ahmet solu dalyan oğlu paşa Ömer haneleri önü ve arkası yol ile mahdut ve samanlığı şamil hanenin temam kıymeti sekiz yüz liradır.

Kanbur oğlu Arif efendi ile Ertuğral kariyesinden Ayşe vasisi ve ibrahim karısı Habibe ve saire aralarında müşterek olup satılmasına karar verilen yokarıda hudut ve kıymeti muharrer bir dükkân ve bir hane satılmak üzere mevki müzaydeye konmuştur. İhale günü olan 15 - 7 - 933 tarihinde müşteri zuhur etmediğinden ihale gazete ile ilân tarihinden itibaren 15 gün müddetle temdit edilmiştir. Hitamı olan 19 - 5 - 933 cumartesi günü saat üçte mahkeme kaleminde ihalesi icra edilecektir. Satış peşin ve bilumum masarif müşteriye aittir gayri menkulile temin edilmiş olacakların üç gün içinde itirazlarını mahkeme kalemine bildirmeleri aksi taktirde paylaşmadan hariç kalacaktır. Artırma şartnamesi her gün herkese açıktır talip olanların muhammen kıymetinin yüzde yedi buçuğu nisbetinde pey akçasını veya millî bankanın teminat mektubunu hamilen mahkeme kalemine muracaatları ilân olunur.

Çorum Belediye reisliğinden:

1 – Burhankâhya mahallesinde ve Pirbaba mevkiinde belediyeye ait arsa; haritası mucibince iki adaya ve işbu adalardan birincisi 7, ikincisi de 2 ki ceman 9 parçaya ayrılarak mülkiyeti satılmak üzere 30 - 7 - 933 tarihinden itibaren 20 gün müddetle ve açık müzayede usulü ile müzayedeye çıkarılmıştır.

2 - Kalenin gün batısında, Kale mezarlığı karşısında ve Arap dede mevkiinde Kasnaklı tarla bitişiğinde belediyeye ait arsalar satılmak üzere 30-7-933 tarihinden itibaren 20 gün müddetle ve açık müzayede ile müzayedeye konulmuştur.

3 - İşbu arsalara verilen fiatlar haddi lâyık görülürse 19 - 8 - 933 cumartesi günü saat 15,5 da belediye dairesinde taliplerı namlarına kat'i ihaleleri yapılacaktır.

4 - Mezat kaimelerile haritaları belediye rüsumat idaresine verilmiştir. Satış şartlarını öğrenmek, haritaları görmek istiyenlerin mezkûr daireye muracaatları ilân olunur.

Çorum icra dairesinden:

Gebeş oğlu Hüsnü efendinin Boğa kariyesinden Cıbır oğlu Osmandan ipotek suretile 240 lira alacağı olup ve Hüsnü efendinin de dava vekili Sami beye olan 96 lira borçu için işbu alacağından 96 lirası Sami beye terk etmiştir. Sami beyde bu alacağını borcuna karşı temamen alemdar zade Enver efendiye temlik etmiştir. Alacaklı Enver efendiye ipotek olan Bozbuğa kariyesinde şarkan Emir oğlu Hasan ve garben Sarakban Abdullahın müfrez tarlası şimalen şeriki İsmail ve Habibenin hisselerine isabet eden müfrez tarları cenuben yenice yolu ile mahdut bir kıt'a tarla olup işbu ipotek olan nısıf hissenin paraya çevrilmesi talebi veçhile 11 - 6 - 933 tarihinde birinci artırmaya çıkarılmış ve 50 liradan fazlaya talip zuhur etmemiş olduğundan yeniden 15 gün müddetle artırmağa bırakılıp 13 - 9 - 933 tarihine müsadif Çarşamba günü saat 16 da ihale edileceği ve talip olanların da kıymeti muhammenin yüzde yedi buçuğu nisbetinde pey akçasile icra dairesine müracaatları ilân olunur.

Çorum İcra dairesinden

Mahkemece iflâsına karar verilen Şorbacı zade Mahmut efendinin çarşıda vaki mufassal hudut ve tapu kayit numruları 28 haziran 933 tarihli Çorum gazetesindeki ilânda muharrer ve tapuca 22, 24, 117 numruları ihtiva eden üç dükkânda 3840 sehimde müflis Mahmut efendinin hissesine düşen 3563 ve 23 munrulu dükkândaki müstakil hissesi ve 185 numruda kayitli dükkânda on altı sehimde yedi sehmi beş dükkân olup bir dükkân haline ifraz edilen bir bap dükkândaki mezkûr hisseleri temamının kıymeti bin yüz liradır.

Çarşuda altıncı adada sağı Akpınar mahallesindeki çamiin vakıf dükkânı arsası solu defterdar cami şerifi vakıf dükkânı arkası Seyis Mehmet vakfı dukkânı ve Seyvacı oğlu veresesi önü yol ile mahdut ve 928 - 184 numru ile tapuda mukayyet ve temamına yüz yetmiş beş lira kıymet takdir edilen bir bap dükkânın onaltıda 7 sehimi yukarıda hudut ve kıymeti yazılı iki bap dükkânda Çorbacı zade Mahmut efendinin hisseleri satılmak üzere mevkii müzayedeye konarak ihale günü olan 29-7-933 tarihinde müşteri zühur etmediğinden bizzarur ihalenin onbeş gün temdidine karar verilmiştir hitamı olan 16 - 8 - 933 çarşanba günü saat onbeşte kat'i ihalesi icra dairesinde icra edilecektir. Satış peşin ve bilumum masarifi müşteriye aittir bu gayri menkul ile temin edilmiş alacağı olanların üç gün içerisinde icra dairesine bildirmeleri lâzımdır aksi takdirde paylaşmadan hariç kalacaklardır artırma şartnamesi ilân tarihinden itibaren her gün herkese açıktır talip olanların muhammen kıymetin yüzde yedi buçuğu nisbetinde pey akçasını hamilen icra dairesine muracaat eylemeleri ilân olunur.

İlân ve Abone

Matbaa ve gazete işleri için Müdürlüğe, yazı işleri için Muharrirliğe müracaat edilir.

GAZETENİN SENELİĞİ

Çorum için 175 kuruş
Köyler « 150 «
Dışarı « 200 «

Gazetenin Altı aylığı

Çorum için - 90 - kuruş
Dışarı » - 110 - »

İlânın satırı - 10 - kuruş
Günü geçen gazete - 5 - «
Ayı « « - 25 - «

KURULUŞ TARİHİ : 1921

İDARE YERİ

Buğday pazarı yanında vilâyet matbaası

ÇORUM

— Çarşamba günleri çıkar vilâyet gazetesi —

YIL : 12 — No. 672

ÇARŞAMBA

9 - Ağustos - 1933
Nushası -3- kuruş

Üniversite

Cümhuriyetin irfan sahasındaki büyük hizmetlerinden en mühimmi telâkki edilmek istidadında bulunan üniversite işi de muvaffakiyetle bitirildi.

Memleketin bu günkü kıymetli muvzuflarını hazırlamış ve yetiştirmiş olan darülfununumuza; tarihe karıştığı şu sıralar da, vaki hizmetlerinden dolayı teşekkür ederiz.

Darülfünun, Türk ilim, irfan ve fen hayatına medreselerin karıştırdığı ağda ve zihniyetle uzun zaman mücadele etmiş ve muvaffakiyet göstermiş bir müessese idi. Geçen devirler içinde kendisine düşen ilmî vazifeyi yaparak memlekete olan borcunu ödedi.

Bu gün darülfununun lâğvedilmesi onun işe yaramaz bir ilim müessesesi olmasından, memlekete faydası dokunmamasından, irfan âlemimiz için zararlı bir teşkilât olmasından değildir.

Darülfununu lâğvederek yerine genç bir ilim ve fen müessesesi yükseltmek; asrımıza daha uygun ve eskisinden daha olgun bir ilim müessesesi kurmak zaruretinden doğmuştur.

Seneler içinde asırlık faaliyet neticelerini toplamak meziyetile bütün inkılâplardan ayrılan Türk inkılâpları, memleketin en yüksek ilim müessesesinden de en çok hız ve en yeni, yapıcı, yaratıcı bir ilim seviyesi istemektedir. Mülga darülfununda türk inkılâplarına yaraşan bu hız, bu kudret bu kuvvet eksikti.

Cümhuriyet maarifi bu eksikliği tamamlamak ve o hızı bulmak içindir ki darülfununu lağvederek yerinde üniversiteyi kurdu.

Kurulan üniversite ile yıkılan darülfununun arasındaki farkı bize gösterecek olan gençliktir.

Büyük ümitler içinde üniversite mezunlarını beklemeli ve üniversite faaliyetini takip etmeliyiz.

Müfide Muzaffer

Köy muallimini takdis

Köy muallimini takdisen Mecidözü kasabasında Fiğani köyü muallimi merhum Memduh bey için dikilen abide masrafına karşılık olmak üzere Erzincan muallimler birliği tarafından da maddi alâka gösterilmiş ve gönderilen para abide heyetince alınmıştır.

Sivas-Erzurum

Hattı başlıyor . Şeker fabrikası için çalışılıyor

Sivas : 7 (A. A.) - Sivas Erzurum hattı inşaatına bir Eylûlda başlanacaktır.

Sivas : 7 (A. A.) - Fennî surette yapılan şeker pancarı zeriyatı çok iyi netice vermiştir. Pancarların tahliline başlanmıştır. Şeker fabrikası inşaatı hazırlıkları devam etmektedir. Makineler sipariş edilmiştir.

T. D. T. Cemiyetinde

İstanbul : 7 (A. A.) - Türk dili tetkik cemiyeti umumî merkez heyeti bugün Dolmabahçede toplanarak Osmanlıcadan Türkçeye karşılıkları klavuz komisyon tarafından hazırlanan desteleri tetkika devam etmiştir.

Uşak şekerleri

Uşak : 7 (A.A.) Şeker fabrikası bu sene piyasaya kesme şeker de çıkaracaktır . Pancar mahsulü çok feyizlidir . Bu ayın otuzunda fabrika tam bir faaliyete geçecektir .

M. Heriyot

İzmir: 8 (A.A.) Sabık fransız Başvekili Müsyü Heriot bu sabah İzmire gelmiş, Vali, Cümhuriyet Halk fırkası ve belediye reisleri tarafından vapurda kısrşılanmıştır. Müsyü Heriot Vali,Fırka reisleriyle birlikte otomobillerle Bergamaya gitmiştir. Orada harabeleri gezerek saat 17 buçukta dönüp aynı vapurla İstanbula gidecektir.

maarif Sergisi

Ankara : (A. A.) - Cümhuriyet bayramında Maarif Vekâleti tarafından Gazi enstitüsünde bir maarif sergisi açılacaktır.

izmir tayyareleri

İzmir: 8 (A. A.) - 30 Agostos zafer bayramında İzmir - bornova, İzmir - karşıyaka, İzmir tüccar ve esnafları, İzmir rençberleri adlarını taşıyan dört tayyarenin ad konma merasimi yapılacaktır.

izmir at koşuları

İzmir: 8 (A. A.) - Son Bahar at koşuları teşrini sanide yapılacak ve iki hafta sürecektir.

Gazi Caddesi

Pazartesi günü merasimle açılış faaliyetine başlandı

Saat kulesi meydanından parka doğru açılması belediyece kararlaştırılmış olan Gazi caddesinin açılma işine pazartesi günü saat 9,30 da merasimle başlanmıştır. İşe başlanma resminde Vali Arif beyfendi ile şehrimizin bir çok maruf simaları, belediye reis ve azaları, galebelik bir halk hazır bulunmuştur. Belediye tarafından merasimde bulunanlara ayran ikram edilmiştir.

Şehrimizin yegâne güzel, geniş ve muntazam caddesi olacak olan bu caddeye « Gazi caddesi » isminin verilmesi halkı tehyiç etmiş ve caddenin geçeceği arsa ve bina sahipleri cadde için alınacak aksamı belediyeye teberru eylemişlerdir.

Yeni Sıhhat Memurları

Şehrimizdeki küçük sıhhat memurları mektebinde imtihanlar bitmiş ve bu sene bu mektep 33 genç sıhhat memuru yetiştirmiştir. Yeni sıhhat memurlarımıza meslek hayatında da muvaffakiyetler dileriz.

9 Eylûl Panayiri

İzmirin kurtuluş « bayramına tesadüf eden 9 Eylülda İzmirde « 9 Eylûl panayiri » ismile büyük bir panayir açılacaktı.

Kutlulama işi

Vilâyet ve kazalarda hararetle hazırlıklara devam olunuyor

Vilayetimizde Onuncu Cümhuriyet yıl dönümünü kutlulama komitesi hazırlık işlerine hummalı bir faaliyetle devam ediyor.

Kaza ve nahiyelerden aldığımız haberlere göre oralarda da ve köy merkez mıntakalarında da ehemmiyetle çalışılıyor .

Bu hafta pazar günü köyler için seçilen 22 mıntakanın muhtarlarından müteşekkil bir heyet vali Arif beyfendinin reisliği altında halk okuma odasında toplanarak kutlulama işi etrafında müzakerede bulunmuştur.

Köylerde geceleri meşaleler yakılacak ve halk şenlikler yapacaktır.

Her köy bayraklarla donatılacak, cirit ve diğer millî oyunlar oynanacak, muhtelif heyetler tarafından nutuk ve konferanslar verilecektir.

Köylerde yapılacak tezahürat etrafındaki müzakerelere devam edilecektir.

Katil Ömerin muhakemesi

Geçenlerde polis Hakkı efendiyi şehit eden katil çerkes Ömerin muhakemesine başlanmış ve şahit muallim Tahir beyin ifadesine müracaat edilmek üzre başka güne talik edilmiştir.

Fudbolcularımızın galebesi

Gorki : 8 (A. A.) - Dün yedi bin seyircinin huzurunda yapılan futbol maçında futbolcularımız sıfıra karşı 2 ile Rus takımına galip gelmişlerdir. Bu gün güreş ve atlatizm müsabakaları yapılacak ve heyetimiz gece Harkofa hareket edecektir.

Almanların hediyesi

Berlin : 8 (A. A.) - Alman hükümeti Prusya Devlet kütüp hanesi Alman üniversiteleri kütüphanelerile kitapçıların Türkiye üniversitesine hediye ettikleri 15000 kadar fennî eseri ihtiva eden bir kolleksiyon Alman ilim birliği reisi tarafından Türkiye maslahatgüzarı Kemal Aziz beye bu gün merasimle verilmiştir.

Aksayı şarkta

Tokio: 8 (A. A.) - Çin seddinin cenubundaki Jopon askerleri temamen geri alınmıştır.

Dünya mesafe rekoru

Paris: 8 (A. A.)- Amerikadan cumartesi sabahı kalkan tayyareci Çodos ve Rossi 54 saat 45 dakika uçtuktan sonra Suriyede Rayakta inmişler 9000 kilo metreden fazla yol alarak düz hat üzerinde dünya mesafe rekorunu kırmışlardır.

Almanyayı protesto

Berlin: 8 (A. A.) - Fransız sefiri Alman Hariciye nazırına Avusturya hakkındaki alman propagandasının muahedelerle kabili telif olmadığını dörtler misakına dayanarak bildirmiştir.

mançori şimendiferleri

Tokio; 8 (A. A.) - Mançori şimendöferlerinin satılması için sovyetlerle müzakere devam etmektedir. Mançori elli milyon yeni teklif ediyor Ruslar 50 milyon altın ruble istiyorlar.

Sıhhat ve İçtimaî Muavenet Vekâletinden :

Bu sene İstanbulda fen fakültesinin (F. K. T.) sınıfına devam etmek üzere leyli tıp talebe yurduna tam devreli lise ve tahsil itibarile buna muadil musaddak resmî mekteplerden en eyi ve eyi derecede mezun olanlar alınacaktır.

Talebenin yemesi, yatması ve üstü başı yurtça temin olunur ve ayrıca şehrî muayyen mikdarda muaveneti nakdiyede bulunulur.

Kayit ve kabul sureti ve şartları şunlardır :

Talipler el yazılarile muharrer ve muvazzah adreslerini havi istidalarını aşağıda beyan edilen evrak ve vesaika raptederek nihayet (1 - Teşrini evvel 933 tarihine kadar doğrudan doğruya Sıhhat ve İçtimaî Muavenet Vekâletine göndereceklerdir.

A - : Türkiye Cümhuriyeti tebaasından bulunduğunu natık hüviyet cüzdanı aslı,

B - : Tam devreli liseden mezun olduklarını mübeyyin mektep şehadetnamesi aslı veya imtihanlarını temamen bitirdikleri halde şehadetnamelerinin tasdik muamelesi gecikmiş olanlar için mezun bulundukları mektep müdürlükleri tarafından aynı zamanda dereceleri dahi gösterilmek üzere verilmiş fotoğrafları tasdikli resmî vesaik;

C - : Tahsil etmiş oldukları müesseselerden alınmış hal ve hareketlerini mazbut ve kusursuz bir derecede bulunduğunu müş'ir hüsnühal verakası,

D - : Mütehassısları tam hastane heyetinden istihsal edilmiş nümunesine muvafık ve musaddak resimli bir kıta sıhhat raporu (bu rapor hastane baştabipliklerinin mühürile mühürlü ve mazrof olarak talipler tarafından diğer evrakile birlikte gönderilecektir.) Bu hastaneler Ankara, Sivas, Erzurum. Diyarbekir nümune hastaneleri, İstanbul çocuk hastanesi, İzmir, Bursa, Konya, Adana, Samsun memleket hastanelrrinden ibarettir. Buralarda muayene olunmak için bu hastanelerin mensup oldukları valiliklerin Sıhhat ve İçtimaî Muavenet müdürlüklerine talipler tarafından bizzat muracaat olunacaktır.

E - : Sureti aşağıda münderiç Noterlikçe musaddak velileri tarafından ve velisi bulunmıyanların kendileri tarafından verilmiş bir kıta taahhüt senedi.

F - : 4,50 X 6 ebadında üç adet fotoğraf

2 - Yaşları 22 yi geçkin olanlar ve tahsillerini ve ileride mecburi hizmetlerini ifaya mani bir hastalığı ve arızası bulunanlar kabul edilmezler.

3 - Talipler tarafından vekâlete gönderilecek olan mezkûr evrak ve vesaikin alındığı adreslerine derhal bildirileceği gibi işbu evraka nazaran kabul edilip edilmedikleri dahi keza adreslerine vaktinde tebliğ olunacaktır.

Taahhüt name sureti

Leyli tıp talebe yurduna kabul edilerek tıp tahsil edip herhangi bir tıp fakültesinde tabip olarak neş'et eylediğinde (eylediğimde) 9 - 6 - 933 tarih ve 2000 Numaralı kanun mucibince mezkûr yurtta geçirdiği (geçirdiğim) zamanın iki sülüsü dakar bir müddetle sıhhat ve içtimaî muavenet vekâletinin tayin eyliyeceği mahalde ifasına mecbur olduğu (olduğum) hizmeti kabul etmediği (etmediğim) veya kabul edipte müddeti muayyenesini bitirmeden ve terkeylediği (eylediğim) takdirde kendisi (kendim) için sarfedilen paranın iki mislini ödemeyi ve tıp tahsilini terkettiği (ettiğim) veya sıhhî sebepler haricinde fakülteden daimî olarak çıkarıldığı (çıkarıldığım) ve mezkûr yurtta bir seneden az bir müddet kalarak yurdu terkeylediği (eylediğim) takdirde keza kendisi (kendim) için sarfolunan parayı ödemeyi mütaahhit, zamın mütekeffil olduğumu natık işbu senedim tanzim ve müşarünileyh vekâlete tevdi ve ita kılındı.

***

Bu sene İstanbulda Ebe talebe yurduna orta mektep mezunlarından ve neş'et derecesi pekeyi ve eyi olanlardan talebe alınacaktır. Taliplerin kendi el yazılarile yazılı istidalarını muvazzah adreslerile birlikte aşağıdaki vesaika raptan nihayet eylul 1933 iptidasına kadar doğrndan doğruya sıhhat ve içtimaî muavenet vekâletine göndermeleri lâzımdır.

1 - Türkiye Cümhuriyeti tebaasından olduğunu natık hüviyet cüzdanı aslı,

2 - Mezun bulunduğu mektep şehadetnamesinin aslı,

3 - Hüsnühal sahibi olduğunu ve hiç evlenmemiş bulunduğunu mübeyyin mahalli hükûmeti tarafından tasdikli ilmühaber.

4 - 4,50 × 6 ebadında üç adet fotograf,

5 - Aşağıda tayin ve tasrih edilen hastaneler heyeti sıhhiyelerinden istihsal edilmiş bir kıt'a sıhhat raporu,

Bu rapor bir zarf içerisine konacak ve zarfın kapatıldığı yer mühür mumu ile ve hastane baştabipliklerinin mühürile mühürlenerek taliplere teslim edilecek ve bunlar diğer evraklarile birlikte vekâlete göndereceklerdir. Bu hastaneler Ankara, Sivas, Erzurum, Diyarbekir nümune hastaneleri, İstanbul çocuk hastanesi İzmir, Bursa, Konya, Adana, Samsun memleket hastanelerinden ibaret olup buralarda muayene olunmak için mezkûr hastanelerin mensup oldukları vilâyetlerin sıhhat ve içtimaî muavenet müdürlüklerine talipler bizzat müracaat eyleyeceklerdir. Bu raborlar müdürlüklere gönderilen matbu nümuneye münderiç ve musaddak resimli olacaktır.

6 - Sureti aşağıda yazılı noterden tasdikli velileri ve velisi olmıyanların kendileri tarafından tanzin kılınmış bir kıt'a taahhüt senedi,

Alınacak taliplerin yaşlarının 20 den aşağı ve 30 dan yukarı olmaması ve muayeneleri neticesinde tahsillerini ve ileride mecburi hizmetlerini ifaya mani bir hastalığı ve arızası bulunmaması meşruttur.

Bu veçhile gönderilecek istida ve evrakın alındığı gösterilecek olan adrese vekâletçe derhal bildirilecek ve evraklarına nazaran kabul edilip edilmedikleri dahi keza adreslerine vaktinde tebliğ olunacaktır.

Taahhüt name sureti

Darülfünun tıp fakültesine mebut (ebe) mektebinde tedris meşrut dersleri takip ve ikmal ederek neş'et ettikten sonra sıhhat ve içtimaî muavenet vekâletinin irae eyleyeceği her hangi bir mahalde ebeliğe azimetle üç sene müddetle tayin olunduğu (olunduğum) vazifede ifayı hüsnü hizmet etmediği (etmediğim) veya tahsil esnasında her hangi bir sebeple yurttan ihraç edildiği (edildiğim) yahut yurdu terk eylediği (eylediğim) takdirde kerimesi hanıma hükûmetçe yapılan masarifin faizi nizamisi beraber itirazsız ret ve iadesine müteahhit, zamin ve mütekeffil bulunduğumu natık işbu senedim tanzim ve müşarünileyh vekâlete takdim kılındı.

Küçük Sıhhat Memurları Mektebi Müdürlüğünden :

KÜÇÜK SIHHAT MEMURLARI MEKTEBİNİN (TALEBE KABUL ŞARTLARI)

1 - Mektep leylidir. Tahsil müddeti iki senedir; bu müddet zarfında talebenin taşe, ilbas ve ibatesi mektebe aittir.

2 - Tahsilini muvaffakiyetle bitiren talebe (Sıhhat memuru) olarak Hükûmetin göstereceği her hangi bir yerde beş sene hizmet etmekle mükellef tutulur.

3 - Beş senelik mecburî hizmeti ifadan istinkâf edenler, her hangi bir sebeple mektepten çıkarılanlar veya tahsili terkeyleyenler Hükûmetin kendileri için ihtiyar edeceği bütün masrafları — nizamî faiz ile beraber — ödemeye mecburdur. Talipler bu madde hükmünü tevfikan aşağıda sureti yazılı olduğu veçhile, mükeffel ve Noterlikçe musaddak bir teahhüt senedi verir.

4 - Mektebe kabul olunmak için :

A - Türkiye Cümhuriyeti tebaasından olmak ; B - Orta tahsilini bitirmiş olmak; C - Yaşı 19 dan küçük ve 25 ten büyük olmamak (326 : 331) ; D - Askerî hizmetle alâkası bulunmamak (son yoklaması yapılmamış veya askerlik hizmetlerini ifa etmiş olmak) E - Ahlâkan mazbut ve her türlü şaibeden arî bulunmak lâzımdır.

Mektep kadrosu Orta mektep mezunları ile ikmal edilmediği takdirde bu derece tahsil gördüğünü imtihanla isbat eyleyenler dahi kabul oluna bilir.

5 - Talipler muvazzah adreslerini havi bir istida ile mahallî Sıhhat ve İ. M. Müdürlüklerine müracaat ederler. Bu istidaya aşağıda yazılı vesikaların asıllarını veya makine ile yazılmış ve Sıhhat Müdürlüklerince tasdik olunmuş suretlerini raptederler. Bu vesika ve suretler fotoğrafili olmalıdır :

A - Hüviyet cüzdanı; B - Sıhhat raporu; C - Hüsnühal vesikası; D - Tahsil vesikası; E - Teahhüt senedi; F - 4,5 × 6 ebadında 4 adet fotoğrafı .

6 - Sıhhat raporları (nümunesine muvafık olarak bir heyeti sıhhiye tarafından verilmiş olmalı) . - Hüsnühal vesikası (talibin daimî ikametgâhının bulunduğu mahal polis dairesinden alınmış olmalıdır ve bir maznuniyeti veya mahkûmiyeti olmadığı tasrih edilmiş bulunmalı - Teahhüt senetleri (Şahsan veya velî tarafından verilebilir. Ancak kefaletini ifaya muktedir bir zat tarafından ayrıca tekeffül edilmiş ve noterlikçe tasdik olunmuş bulunmalı).

7 - Müracaatlar 1 - 8 : 31 - 8 tarihleri arasında yapılmalıdır daha sonraki müracaatlar kabul olunmaz .

Teahhüt senedi sureti :

(Leyli K. Sıhhat memurları maktebine girmek istiyorum :

(1. - Tahsilimi bitirdikten sonra Hükûmetin göstereceği herhangi bir yerde beş sene hizmet edecegimi ;

(2. Şayet bu mecburi hizmeti ifadan istinkâf edersem; yahut herhangi bir sebeple mektepten çıkarılırsam veya tahsilimi terkedersem Hükûmetin benim için ihtiyar edeceği bütün masrafları - nizamî faiz ile beraber - tazmin ve iadeiyi teahhüt eylerim .)

Kanunlar

Maarif Vekilliğine bağlı mekteplerde okutulacak ders kitaplarının basılması ve dağıtılmasile bu maksat için kurulacak mektep kitapları sandığı hakkında kanun

Kanun No : 2259

Kabul tarihi : 3 - 6 - 933

Neşri tarihi : 13 - 6 - 933

Madde 1 - Mektep kitaplarının tab'ı ve tevzii Maarif Vekilliğine ait hizmetlerdendir. Bu hizmet ya doğrudan doğruya Maarif Vekilliğince yapılır veya aşağıdaki maddelerde gösterilen şartlarla Türkiye Cümhuriyeti vatandaşlarından müteahhitlere bırakılır.

Madde 2 - Mektep kitaplarının tab'ı ve tevzii işini üstüne alacak müteahhitlerin bu kanun mucibince icabeden teminatı göstermeleri ve lâzımgelen teknik ehliyeti haiz bulunmaları şarttır.

Madde 3 - Maarif Vekilliğince müteahhitlere verilmesi kararlaştırılan kitapların vekillikçe tesbit olunan şartnameleri dairesinde tab'ı ve satış işleri kapalı zarf usulü ile ve bu kanunda yazılı hükümlerden gayri hususatı 661 numaralı kanun dairesinde cereyan etmek üzere en uygun şartları gösteren müteahhide ihale olunur.

Madde 4 - Her kitap veya kitap serisi için taahhüt müddeti üç yıldır. Müteahhit mukavele ve şartname hükmlerini her hangi bir suretle yerine getirmez veya diğer kanuni sebepler çıkarsa mukavele feshedilir ve geri kalan müddet için iş ya Maarif Vekâleti tarafından yapılır veya yeniden münakasa açılarak başka bir talibe ihale olunur.

Her hangi bir kitabın tab'ı, tevzi işi yeni bir münakasa ile üç yıla kadar uzatılabilir.

Madde 5 - Mektep kitapları tab'ı ve tevziini üstüne almak istiyenler teklif mektupları ile birlikte kitap başına üç bin liralık muvakkat teminat akçası veya teminat mektubu verirler. Tabı ve tevzi kendilerine ihale edilen müteahhitler ihale müddeti zarfında basılacak kitaplar yekûnunun maliyet kıymeti üzerinden orta tahsil kitapları için üçte bir, ilk tahsil kitapları için beşte bir nisbetinde nakit veva muteber banka kefalet mektubu verirler. Bu teminat mukavele müddetince devam eder.

Madde 6 - Dördüncü madde mucibince mukavele feshedildiği takdirde bir zarar mevcut olmasa dahi müteahhidin vermiş olduğu teminat akçası, protesto etmeğe ve hüküm almağa lüzum olmadan, Maarif Vekilliğince yedinci madde mucibince tesis edilen mektep kitapları sandığına irat kaydedilir.

Madde 7 - Maarif Vekilliğince bastırılacak kitapların telif haklarile ikinciden nihayet beşinciye kadar muvaffakiyetli ve değerli eser yazmış olanlara verilecek nakti mükâfatlar, tetkik ücretleri, müsabaka ve ihale işlerine ait umumî masrafları temin maksadile bir mektep kitapları sandığı tesis olunmuştur. Sandıkta bu masraflardan artan para kalırsa mektep kütüphanelerinin takviyesine sarfolunur. Telif hakkı verilen kitapların edebî mülkiyeti kabul edildiği devre için mutlak olarak Maarif Vekilliğine geçer ve Vekâlet eser üzerinde faideli göreceği değişiklikleri ve ilâveleri yaptırabilir.

Madde 8 - Bu sandığın varidatı, mektep kitaplarının maliyetlerine Maarif Vekilliğince tesbit edilecek bir nisbet dairesinde ilâve olunacak mektep kitapları sandığı hisselerile temin edilir. Telif haklarile yedinci maddede yazılı diğer hizmet ve masrafları karşılayacak olan bu hisse nisbeti ilk tahsil kitapları için yüzde 8, orta tahsil kitapları için yüzde 20 yi geçmiyecektir. Sandığın parası Maarif Vekilliği emrine millî bankalardan birine yatırılarak nemalandırılır.

Madde 9 - Müteahhitler mektep kitapları sandığı hisselerini üç müsavi taksitle öderler. Birinci taksitin mukavelenin imzası anında, ikinci, üçüncü taksitlerin müteakip yılların Teşrinisani ayı içinde ödenmesi şarttır.

Madde 10 Bu kanun neşri tarihinden başlar.

Madde 11 - Bu kanunun hükümlerini icraya Maarif Vekili memurdur.

***

1918 sayılı kanuna eklenen kaçakçılığın men ve takibi hakkında kanun

Kanun No : 2278

Kabul tarihi : 8-6-1933

Neşri tarihi : 15-6-1933

Madda - 1 Maliye Vekilliğinden izin almaksızın Türk memleketleri dışına sikke veya külçe veya san'at kıymeti kalmıyan hurda halinde altın çıkaranlar hakkında altı aydan üç seneye değin hapis ve çıkardığı altının beş katı değerince ağır para cezası hükmolunur. Kaçak altın çıkarmağa teşebbüs edenlerin çıkarmak istedikleri altın müsadere olunmakla beraber haklarında altı aydan üç seneye değin hapis ve çıkarılmasına teşebbüs edilen altınların bir katı değerince para cezası hükmolunur.

Üzerlerinde on veya daha az altın lira çıkan yolcular hakkında 1918 numaralı kanunun 18 nci maddesi hükmü tatbik olunur.

Madde 2 - Kaçak olarak tutulan altınlar zabıt varakasile birlikte makbuz karşılığında o yerin malmemuruna teslim edilir. Bu zabıt varakalarının bir eşi de suçluya verilir: Bu altınlar saklanmak üzere şubesi bulunan yerlerde Cümhuriyet Merkez Bankasına gönderilir. ve bankanın alım değeri gümrüğe bildirilir.

Kaçak altınların değeri müsadere kararı kat,ileşince ve para cezaları ise kaçakçıdan alınmasını müteakip gümrük idarelerine gönderilir.

Bu değer ile para cezaları gümrük idarelerince 1918 sayılı kanunun 60 ve 61 inci maddelerine göre müstahiklerine dağıtılır.

Mahkemelerce kaçak olmadığı tesbit edilmesine mebni sahiplerine geri verilen altınların nakli ve bankaca muhafazası için ihtiyar edilmiş olan masraflar altınların sahiplerinden istenemez.

Bu masraflar Gümrük ve İnhisarlar Vekâleti bütçesi müteferrika tertibinden tesviye olunur.

Malmemurları altın kaçakçılığı davalarının 1918 numaralı kanuna göre vazifeli mahkemeler nezdinde takibi ve cezaların infazı hususlarında o kanunun gümrük ve inhisar memurlarına tanıdığı hak ve salâhiyetleri haizdirler.

Madde 3 - Altın kaçakçılığı hakkında bu kanunda sarahat olmıyan yerlerde 1918 numaralı kanun hükümleri tatbik olunur.

Madde 4 - Altın ihracının men'i hakkındaki 18 kânunusani 1331 tarihli kanun ilga edilmiştir.

Muvakkat madde - 1918 numaralı kanunun neşrinden bu kanunun neşri tarihine değin tutulan kaçak altınların değerile kaçakçılarından alınan para cezaları da bu kanun dairesinde değiştirilir.

Madde 5 - Bu kanun neşri tarihinden muteberdir.

Madde 6 - Bu kanun hükümlerini İcra Vekilleri Heyeti yerine getirir.

Kararname sureti

No : 9767

Madde 1 - Ankara Vilâyetinin Keskin kazasına bağlı Çoğul köyü bu kazadan ayrılarak Çorum Vilâyetinin « Sungurlu » kazasına bağlanmıştır .

Madde 2 - Bu kararnamenin icrasına Dahiliye Vekili memurdur.

Yurtdaş !

1 Milyon Türk ayda birer lira bankaya yatırırlarsa bir ayda 12 milyo Türk lirası birikir.

Demek ki, Milli tasarruflarımızla her sene bir ergani hattı yaptıracak kadar kuvvetli olabiliriz.

Milli İktisat ve T. cemiyeti

İskilip Kaymakamlığından :

1 - 933 Malî senesi içinde her köye doktor yetişmeden köy muhtarları ile köy kâtip ve sağlık korucularının kullana bileceği köy ecza sandığı alınacaktır.

2 - Sandıkta :

A - 25 gramlık (AAA) marka 4 paket pamuk,

B - Bir metrelik şark 40 X 90 marka iki paket gaz - idröfil

C - Bir metrelik şark 20X0 45X90 marka gaz idoforma,

D - İki adet 5 X 5 marka bent namı diğeri sargı,

D - iki adet 5 X 10 marka bent namı diğeri sargı,

E - 4 adet cebiyre,

F- Yüz gram kodekik tendirdiyot

T - Üçyüz gramlık merk marka bir şişe müvellidilhumuzalı su,

J - Yüz gramlık 95 dereceli ispirto,

T - Yüz gramlık kodeksi cam kapta oksidüzek merhemi,

İ - Yüz gramlık damlalığı ile birlikte sulfat düzek mahlûlü.

K - Yüz gramlık şişede İngiliz karbunatı,

L - Dördü kırkar ikisi yirmişer gram 6 paket kutu içinde İngiliztuzu

M - İki kutu İngiliz marka Hint yağı kapsolu,

N - Bir mavi şişe İngiliz marka çocuklar için Hint yağı,

A - Bir paket aspirin Kenan,

Y - Kinin koymak için geniş ağızlı bir küçük şişe kavanuz bulunacaktır.

3 - Sandığa bu ilâçlar sabit olabilecek şekilde hususî tertibatla yerleşecek ve sandık kapağına bu ilâçların kullanması tarzı hakkında verilecek tarife bastırılarak yapıştırılacaktır. Sandık kilitli olacağı gibi içine bir de nümunesine göre ilâç verilenleri kayde mahsus küçük defter konacaktır. Sandık cevizi boyanacak ve cephesinde bir beyaz hilâl resmi bulunarak altına (ilk imdat) ve altında biraz daha büyük harfle (köy ecza sandığı) yazılmış olacaktır.

4 - Son peyler teklif yapmak ve teminat veya banka mektupları ile veya bizzat Temmuz sonuna kadar ve birer de bu ilâçları havi sandık nümunesi ile kazaya yapılmalıdır. Keyfiyet ve kemiyet itibarile en uygun görülecek teklif kabul ve keyfiyet sahibine tebliğ ve ilân edilir.

5 - Sandık parası hazırlandıkça müteahhide tahriren tebligat yapılır ve sandık istenir. Müteahhit istenen sandığı derhal hükûmet doktorunun şartlarına uygundur muvafiktir; kaydini havi tezkeresini alarak makama teslim ve köy namına senet vererek parasını alır. Teahhürden müteahhit mesul ve icabında zamındır.

6 - İlân, ihale, mukavele ve saireye ait umum masraflar müteahhide aittir.

Vilâyet Nafia Baş mühendisliğinden :

Nafia dairesi ile Vilâyet daimi Encümeni kalemi Pamuk hanı karşısındaki Ziraat Bankasının tahliye eylediği Kaleli Nuri efendiye ait binaya naklettiği ilân olunur .

Vilâyet Maarif müdürlüğünden :

Kastamonu San'at mektebine imtihanla dört talebe alınacaktır. Bu talebeler ilk mektep mezunu olacak yaşı 16 dan fazla olmıyacaktır. Taliblerin 16 - 8 - 933 akşamına kadar ilkmektep şehadetnamesi, aşı tezkeresi, sıhhat raporu, iki kıt'a vesikalık fotoğrafı ile birlikte Maarif dairesine müracaatları ilân olunur.

Çorum Orta mektep Müdürlüğünden

Mektebimizin kayit ve kabul muamelesine 20 - 8 - 933 tarihinde başlanıp 1 - 9 - 933 tarihinde nihayet verilceğinden mektebe girmeğe istekli olanların aşağıdaki vesikalarla ve velilerile beraber her gün saat 14 - 17 ye kadar mektep müdürlüğüne müracatları ilân olunur.

1 - ilk tahsil vesikası
2 - Hüvüyet cüzdanı
3 - çiçek aşısı kâğıdı
4 - sıhhat raporu (hükümet veya Belediye tabibi tarafından verilmiş olacaktır.)
5 - 4,5 - 6 Ebadından dört adet mukavasız fotoğraf

Orman muamelât Memurluğundan

Boğazlıyan — Akdağmadeni kazalarının münhal bulunan maa tahsisat kırkar lira maaşlı orman muhafaza memurlukları için Şehri halin on altıncı günü müsabaka imtihanı icra kılınacağından evsafı kanuniyeyi haiz taliplerin yevmi mezkûrda evrakı müsbitelerile birlikte Çorum orman idaresine müracaatları ilân olunur .

Çorum Hastane Baştababetinden :

Hastanenin 24 teneke vağum yağiyle 110 teneke mazot yağı 25 - 7 - 933 tarihinden itibaren 20 gün müddetle münakasaya çıkarılmıştır . Müddet hitamında ihalesi encümeni daimi kaleminde icra kılınacağından talip olanlarla şaraiti öğrenmek arzu edenlerin Hastane baştababetine müracaatları ilân olunur .

Vilâyet idarei hususiye müdürlüğünden

Mecidözü fığani kaplıcasının Mayıs 934 gayesine kadar olan bir senelik icarının müzayedeye vazı encümeni vilâyetin 6 - 8 - 933 tarih ve 739 No lu kararı icabından bulunmuş olmakla talip olanların encümeni daimi vilâyete ve mahalli muhasebei hususiyesine müracaatları ilân olunur.

Zayi cüzdan ve Senedi resmî

Şehit oğlumdan muhassas maaş cüzdan ve senedi resmisini çaldırdım yenisini almak üzere müracaat ettiğimden eskisinin hükmü olmadığını ilân ederim.

Alacanın Haydar köyünden
Nadar oğullarından
Bekir oğlu İbrahim

Zayi mühür

Tatbikli isim mührümü zayi ettim . Yenisini hakkettirdiğimden eskisinin hükmü olmadığını ilân ederim . Alacanın Manişar köyünden Hacı oğlu Yusuf

Zayi mühür

Tatbikli isim mührümü zayi ettim . Yenisini hakkettirdiğimden eskisinin hükmü olmadığını ilân ederim . Alacanın Haydar köyünde nadar oğullarından Bekir oğlu İbrahim

Çorum İcra Memurluğundan :

Sarin karyesinde Gökdoruk mevkiinde şarkan Saraç oğlu Ahmet bağı şimalen yol garben çırçır pınarı cenuben sahibi senet bağı ile mahdut maa gürum ve kelik ve sergen ebniyesini havi bağın seksen sehimde altmış sehmi on altı tertibile yedi sehmi temamen kiymeti - 750 - lira.

Kızılpınar mevkiinde şarkan yol garben sarinli Amasyalı Hüseyin cenuben Gözyalayan oğlu Mehmet mahdumu Emir şimalen Bektaş oğlu Mehmedin Amasyalı Hüseyne sattığı bağ ile mahdut 432 sehim itibarie 162 sehiminin temamen hıymeti 500 lira .

Yukarda mevki ve hududu yazılı iki kıta bağdan 750 lira kıymeti muhammeneli bağ Çorumlu Turşu oğlu nam diğeri Damat Osman oğlu Ahme efendiye 400 liraya ipotek ve Tütek zade Nuri efendiye olan borcundan ve Cuma oğlu Ali beye beş yüz lira borcundan dolayı Karaman çavuş mahallesinden Tatar oğlu Rızanın iki kıta bağı peşin para ile artırmaya konmuştur. İhale gününde müşteri zühur etmediğinden dolayı ihale 15 gün geri bırakılmıştır. Hitamı olan 26-8-933 cumartesi günü saat 15 te dairei icrada kat'i ihalesi icra edilecektir. Satış peşin ve bilumum masraf müşteriye aittir. Artırma şartnamesi her gün her kese açıktır. Talip olanların muhammen kıymetin yüzde yedi buçuğu nisbetinde pey akçasını veya milli bir bankanın teminat mektubunu hamilen icra dairesine müracaatları ilân olunur.

Çorum Küçük Sıhhat Memurları Mektebi Müdürlüğünden :

Cinsi	Asgarî Kilo	Azamî Kilo	
Meşe odunu	60000	90000	İhalesi 21 - 8 - 93 Pazartesi
Çam	12000	18000	
Ekmek	11500	12000	
Et	3500	4000	
Sade yağı	850		
Zeytin yağı	120		
Çay	20		
Zeytin	380		
Tel şehriye	35		
Yıldız şehriye	35		
Arpa şehriyk	95		
Makarna	280		
Kuru kaysi	60		İhalesi 23 - 8 - 93 Çarşamba
Kuru üzüm	60		
Kuru erik	40		
Şeker	700		
Kaşar peyniri	25		
Beyaz peynir	25		
Gaz yağı	600	750	
İspirto	15	18	
Sabun	320	480	
Salça	120	130	
Mercimek	330		
Un	420		
Tuz	380		
Nohut	450		
Pirinç	1100		
Bulgur	1100		İhalesi 26 - 8 - 933 Cumartesi
Kuru fasulya	700		
Patates	900	1200	
Taze sebze	1600	2400	
Taze meyva	60	80	
Yumurta Adet	4000	6000	
Süt	200	400	
Yoğurt	300	600	

Mektebimizin 1 - 9 - 933 : 31 - 5 - 934 Tarihleri arasındaki iaşe ihtiyacı olan yukarıda cins ve miktarları yazılı otuz altı kalem erzak 1 - 8 - 933 tarihinden itibaren 20 gün müddetle açık münakasaya konmuştur. Taliplerin münakasa şartlarını öğrenmek ve nümuneleri görmek üzre mektep müdürlüğüne ve hizalarında yazılı olan tarihlerde saat 14 de muvakkat teminat makbuzlariyle sıhhat dairesinde müteşekkil komsiyona müracaatları ilân olunur. 2 - 4

İlân ve Abone

Matbaa ve gazete işleri için Müdürlüğe, yazı işleri için Muharrirliğe müracaat edilir.

GAZETENİN SENELİĞİ
Çorum için 175 kuruş
Köyler « 150 «
Dışarı « 200 «

Gazetenin Altı aylığı
Çorum için - 90 - kuruş
Dışarı » - 110 - »

İlânın satırı - 10 - kuruş
Günü geçen gazete - 5 - «
Ayı « « - 25 - «

Çorum Vilâyet Matbaası

KURULUŞ TARİHİ : 1921

İDARE YERİ
Buğday pazarı yanında vilâyet matbaası

ÇORUM

— Çarşamba günleri çıkar vilâyet gazetesi —

YIL : 12 — No. 673

ÇARŞAMBA

16 - Ağustos - 1933
Nushası -3- kuruş

Köy Kâtipliği

Pek ehemmiyetsiz ve küçük [illegible] gibi gördüğümüz köy kâtipliğinin çok mühim bir iş olduğunu öğrenmeliyiz.

Köy muallimi, köyün ve köylünün istikbali için ne kadar faydalı olmak istidadında ise; köy kâtibi de köyün ve köylünün hali üstünde o nisbette faydalı olmak kabiliyetindedir.

Köylüye en yakın olan köy kâtibinin omuzlarına yüklenen mukaddes vazifepin ulviyet ve ehemmetini düşündükçe onlar için bir hayranlık duyuyorum; onlar hakkında samimî takdir hisleri ile meşbu bulunuyorum . . .

Türk köylüsü - her türlü tenvir ve irşat vasıtalarından sarfınazar - bizim köy kâtiplerinin mesai ve gayreti ile de yükselebilir. Bu maksat ve bu gaye uğrunda köylere dağılan gençler, azizler sırasına geçmek fırsatını ellerinde buluyorlar. Köylü ile en yakından temas eden ve onların en içine karışan köy kâtipleri, mefkûre yolunun en önde giden kılavuzlarıdır. Binaenaleyh böyle bir gözle ve böyle bir kanaatle bakmağa mecbur olduğumuz köy kâtipleriyle meşgul olmak, onların seviye, seciye, mefkûre, ihtiyaç ve faaliyet şekillerine karşı alâka göstermek en çok dikkat edilecek ve üstünde titizlik gösterilecek vatanî vazifelerimizdendir.

Bu gün lâalettayin ve muhtaç kalınmış bir geçim kapısı zannedilen köy kâtipliği asla öyle değildir.

Her köylünün mefkûreci köy kâtibi kadar yükseleceği güne kadar da ehemmiyetini muhafaza edecektir.

Hükümet pek ehemmiyetle telekki eylediği köy kâtipliği için; münevver Türk gençliğini azamî derecede himaye eder. Yeterli köy kâtipliği vazifesini deruhte etmiş olan gençler, köy kâtipliğinde, mukaddes hedefin yolcusu olsunlar. Köye ve köylüye bağlanarak şimdiki yazıcı olmak mevkiinden, bilgilerini köylüye vermek ve köylüyü yetiştirmek mertebesine çıksınlar.

Müfide Muzaffer

Maarif Vekilinin İstifası

Reşit Galip Bey hasta olduğundan çekildi

Yalova: 13 (A. A.) Maarif vekili Dr. Reşit Galip bey bedeni yorgunluk ve sihhat arızası dolayısile uzun zaman dinlenmeye mecbur olduğundan ve doktorların tavsiyesi de bu yolda bulunduğundan bahsile vekâletten affini istida etmiş ve istifası kabul olunmuştur. Maarif Vekâleti vekilliğinin Sıhhat vekili Dr. Refik bey tarafından icrası Reisicümhur Hazretlerinin yüksek tasdiklerine iktiran eylemiştir.

İstanbul : 13 (A. A.) - Sabık Maarif Vekili doktor Reşit Galip beyef. Anadolu ajansına şu beyanatta bulunmuştur : İki haftadır devam eden rahatsızlığımın uzunca bir dinlenme ile iyileşeceğini doktorlar söylediler. Bu sebeple Maarif Vekiliğinden affimi Başvekil Paşa Hazretlerinden rica ettim, kabul buyurdular. Maarif işleri Sıhhat Vekili doktor Refik bey efendi tarafından ifa edilecektir. İlk tedrisat, orta tedrisat mesleki tedrisat halk terbiyesi, inkilâp terbiyesi, köycülük, güzel sanatlar, müzeler, kütüphaneler Ankara Milli akademisi, milli kütüphanesi, milli müzesi, İstanbul üniversitesi gibi sahalarda başlanılan islâh ve icra işlerinin Cümhuriyetin en kıymetli erkânından olan doktor Refik beyfendinin mesailerile en güzel ve en iyi inkişaf neticelerine ereceğine kat'i surette eminim.

Başvekil Hz. Ankarada

Ankara : 15 (A. A) - Başvekil İsmet Paşa Hazretleri bu sabahki trenle Yalovadan Ankaraya dönmüşler istasyonda Vekiller Meb'uslar, Erkânı askeriye, Devair müdürleri tarafından karşılanmışlardır.

Ziraat Vekili

Ankara : 15 (A. A.) - Ziraat Vekili Muhlis bey Kayseride kurulacak bez fabrikasına ait işleri bitirmek üzere bu gün trenle Kayseriye gitmiştir. İki gün sonra dönecektir.

Tütün İhracı

Samsun : 15 (A. A.) - Bu gün Almanyaya gönderilmek üzere 30 bin lira kıymetinde Samsun ve Bafra tütünü yükletilmiştir. Mukabilinde Sivasta yapılacak şeker fabrikası için malzeme alınacaktır.

Manisada Hastane

Manisa : 15 (A. A.) - Amerikada ölen Türk vatandaşlarından Manisalı Moris Şınası efendinin vasiyeti mucibince Manisada yapılan 40 yataklı son sistem hastanenin açılma resmi bu gün sıhhiye vekili namına müsteşar Hüsamettin bey tarafından yapılmıştır.

Dahiliye Vekâleti

Yalova: 13 (A. A.) Tedavi mecburiyetinde bulunan Şükrü Kaya beyin avdetine kadar Hariciye Vekili Dr. Tevfik Rüştü beyin Dahiliye Vekâleti vekilliğine tayini Reisicümhur Hz. lerinin yüksek tasdiklerine iktiran etmiştir.

Maliye Vekâleti

Yalova: 13 (A. A.) Tedavi mecburiyetinde bulunan Mustafa Abdulhalik beyin avdetine kadar Nafia Vekili Hilmi beyin Maliye vekâleti vekilliğine tayini Reisicümhur Hazretlerinin yüsek tasdiklerine iktiran etmiştir.

Tayyare Piyangosu

İstanbul : 11 (A. A.) - Tayyare piyangusunun bu günkü çekilişinde 4548 no. ya 40 bin, 20890 no. ya 20 bin, 432 no. ya 5 bin, 27067 no.ya 3 bin lira çıkmıştır.

İstanbul : 12 (A. A.) - Tayyare piyangusunun bu günkü çekilişinde 10978 no. ya onbin lira ve 5383, 18002 ve 28498 no. lara üç bin 8852 ve 22431 ve 30481, 8308 no. lara bin beşer yüz lira çıkmıştır.

Tarsusta sulama faaliyati

Mersin 14 (A. A.) Tarsus ovasının sulanması için kanal ve cetvellere başlanma merasimi köylülerin iştirakile yapılmıştır. Kanaldan 80000 dönüm toprak sulanacaktır.

Vali Bf.

Vali Arif beyfendi kazalardaki teftiş ve tetkiklerine devam etmektedirler. Osmancıktan İskilip kazasına geçmişlerdir. İskilip'te bazı umran faaliyetine nezaret etmektedirler.

Matbaa Müdürü

Mide ve barsak ataleti neticesi barsak tıkanmasından muztarip olarak yatan matbaa müdürümüz Mustafa bey doktor Mustafa Asım bey tarafından yapılan tedavi ile iyileşmiş ve nekahet devresine girmiştir. Bir kaç gün daha istirahat ettikten sonra vazifesi başına gelecektir. Müdürümüze geçmiş olsun deriz.

Gazi Caddesi

Belediye tarafından açılmakta olan Gazi Caddesinde faaliyete devam edilmektedir.

Köylerde tetkikat

Çorum Halkevi köycüler şubesi mensuplarından bir heyet cuma günü Karaca, Karapınar, Sarta, Üyük, Maza, Bugabağı Abdalata köylerinde bir tetkik seyahatı yapmıştır.

Şaki Sıddık

Ötedenberi şekavetle uğraşan ve jandarmalarımızla müsademeler yapan Tarhangozlu Şaki Sıddık Hatap karakol kumandanı Hamit çavuş kumandasındaki altı kişilik bir müfreze tarafından yarım saat süren müsademeden sonra iki yerinden yaralı olarak silâhı ile tutulmuştur.

Türk Dili Tetkik cemiyetinde

İstanbul: (A. A.) T. D. T. cemiyetinden: T. D. T. Cemiyeti umumi merkezi bu gün dolmabahçede iki celse yaparak Osmanlıcadan türkçeye kılavuz için anketlere konulmuş olan sözlerin karşılıklarını araştırmıştır. Cemiyetin etimoloji kolu da toplanarak gerek Türk lehçeleri arasında gerek türkçe ile başka diller arasındaki münasebetleri araştırmak için iş bölümü yapmıştır. Merkez heyeti Çarşamba günü toplanacaktır.

Ehli hayvanlar sergisi

Ankara 14 (A. A.) Yüksek yarış ve islah encümeni tarafından tertip edilen ehli hayvanlar sergisi 9 Eylülde açılacaktır. Sergi 23 Eylüle kadar sürecektir.

Belediyeler Bankası kanunu

Kanun No : 2301
Kabul tarihi : 11 - 6 - 933
Neşri tarihi : 24 - 6 - 933

Madde 1 - 1580 Numaralı Belediye kanununun 131 inci maddesinde yazılı hükme göre (Belediyeler bankası) namile onbeş milyon Türk lirası sermaye ile hükmî şahsiyeti haiz bir banka teşkil edilmiştir. Lüzumunda İcra Vekilleri Heyeti kararile bu sermaye bir misli artırılabilir.

Banka, sermayesinden bir buçuk milyon lirayı topladığı tarihte teşekkül etmiş addolunur.

Madde 2 - Bankanın müddeti doksan dokuz sene olup, idare merkezi Ankaradır.

Madde 3 - Bankanın teşkil maksadı :

Belediyelere, şehirlerin tanzim ve tesisi işlerinde yapacakları esaslı âmme hizmetleri için muhtaç olacakları parayı, yapılacak işlerin ehemmiyetine ve belediyelerin ödeme kabiliyetlerine göre ikraz etmek; kısa veya uzun vadeli avans ve carî hesaplar açmak veya bunlara tavassut ve kefalet etmek ve nizamnamei esasisile müsaade edilecek banka işlerini yapmaktır.

Bankanın, ikraz ve faiz muamelelerinde sermayesine iştirak eden belediyelere iştiraklerine göre müsavi muamele yapması esas olmakla beraber talebin çokluğu halinde yapılacak işlerin takdim ve tercihi ve iştirak hisselerinin nihayet iki misline kadar muamele yapması meclisi idarenin kararına bağlıdır.

Banka, bundan fazla muameleler için Dahiliye Vekâletinin muvafakatini almağa mecburdur.

Banka yapacağı ikraz, avans ve carî hesaplar için lüzum gördüğü teminatı borç vereceği belediyelerden istemek salâhiyetine maliktir.

Bunun için yapacağı ikraz ve açacağı cari hesaplar karşılığı olarak belediyelerin varidatlarından bir kısmını veya uhdelerindeki imtiyazların menafiini karşılık istemeğe ve icabında gayri menkul teminat almağa ve bunlar üzerinde ipotek muamelesi yaptırmağa mezundur.

Madde 4 - Banka, belediyelerin maaş, ücret ve daimî olan adî masrafları için ikraz yapamaz.

Madde 5 - Bankanın sermayesi:

A) Türkiyede mevcut bütün belediyelerin senelik varidatlarından tahsil edilen mikdarının yüzde beşinden (bu iştirak mecburî olup, her sene belediye bütçelerine tahsisat olarak konulur. Konulmadığı takdirde o belediyenin bütçesini tasdik eden yukarı makam tarafından bütçeye ithal edilir. Sene sonuna kadar hissei iştirakini bankaya ödemiyen belediyelerin reislerile hesap işleri müdür veya memurları yüzde dokuz hesabile faizi şahsan ödemeğe mecburdurlar),

B) Mecburî iştirak hissesinden başka bankaya muhayyer olarak koyacakları hisselerden,

C) Bankanın elde edeceği kârlardan ,

Ç) İcabında umumî ve mahallî bütçelerden ayrılabilecek iştirak veya yardım hisselerinden,

D) Kanunu mahsusla gösterilecek menfaatlardan ibarettir.

Madde 6 - Banka, Ziraat ve emlâk bankalarile Sümerbanka verilen ve verilecek olan vergi ve resim muafiyatından istifade eder.

Madde 7 - Bankanın tesisine tealluk eden muamelâtta damga resmi ile celbedeceği kasa ve memleket dahilinde imal edilmiyen sair banka levazımı Dahiliye vekâletince tertip edilecek listeye göre bir defaya mahsus olmak üzere gümrük resminden muaftır.

Madde 8 - Banka, idare meclisinin kararı ve Dahiliye Vekâletinin tasvibi ile tevdi edilen sermayenin yarısına kadar millî bankalardan avans almağa ve hesabı carî açtırmağa salâhiyetlidir.

Bundan başka İcra Vekilleri Heyeti kararile hariçten istikraz akit ve tevdi edilen sermayenin yarısı mikdarına göre istikraz tahvili ihraç edebilir.

Madde 9 - Bankanın paralarile menkul ve gayri menkul malları Devletin para ve malları hükmündedir.

Madde 10 - Bu kanunda yazılı esaslara göre Dahiliye Vekâletince tanzim edilecek banka nizamnamesinin İcra Vekilleri Heyetince tasdikından sonra neşir ve ilânı gününde, birinci maddenin son fıkrasındaki sermaye miktarını bulmak şartile, banka teşekkül etmiş sayılır.

Madde 11 - Banka, kanunu mahsusla teşkil olunan millî bankanın idare meclisi azaları için yazılı evsafı haiz zevattan olmak üzere Dahiliye Vekilinin inhası üzerine İcra Vekilleri Heyeti kararile tayin olunacak bir reis ve üç azadan teşekkül edecek bir idare meclisi ile bir umum müdür tarafından idare olunur.

Lüzumu kadar memur ve müstahdemlerinin kadrosunu umum müdür ile idare meclisi yapar.

Banka sermayesi üç milyon lirayı buluncaya kadar idare meclisi reisi banka umum müdürüne vekâlet edebilir.

Madde 12 - Umumî heyet, Divanı muhasebat reisinin riyasetinde, Divan daire reislerile Şûrayı Devlet ikinci reislerinden ve Dahiliye Vekâleti Müsteşarı ile mahallî idareler umum müdürü ve hukuk müşavirinden ve sermaycye iştirak eden belediyelerin en çok iştirak edenlerden başlamak üzere münevebe ile her sene Dahiliye Vekâletince davet edilecek on belediye reisinden meydana gelir.

Madde 13 - Bankanın murakiplerinden birini Dahiliye Vekâleti, diğerini umumî heyet tayin eder.

Muvakkat madde - Banka sermayesi beş milyon lirayı bulıncaya kadar yapacağı ikraz ve avans işlerinde, borç almak isteyen belediyenin o tarihteki iştirak hissesi mikdarını geçebilmek için Dahiliye Vekâletinden müsaade almağa mecburdur.

Madde 14 - Bu kanun neşri tarihinden muteberdir.

Madde 15 - Bu kanunun icrasına İcra Vekilleri Heyeti memurdur.

Kanunlar

12 Muharrem 1304 tarihli harç tarifesine müzeyyel mehakimi sulhiye vazifesini ifa ile mükellef mehakim ve devairde alınacak harçlar hakkında 12 eylûl 1329 tarihli kanunu muvakkate bir madde ilâvesine dair kanun

Kanun No : 2296
Kabul tarihi : 10 - 6 - 933
Neşri tarihi : 17 - 6 - 933

Madde 1 - Bir gayrimenkulün hissedarlar arasında taksimine dair sulh mahkemelerinden verilen kararlardan maktuan (100) kuruş harç alınır . Taksimi mümkün olmıyan gayrimenkulün satılarak bedelinin taksimi suretile şuyuun izalesine müteallik verilecek hükümlerden müşaın açık arttırma neticesindeki kıymetinin yüzde biri nisbetinde harç alınır . Bu harç müşariklerden hisseleri nisbetinde istifa olunur . İcra dairelerince bu gibi hükümlerin icrasında başkaca resmi tahsil alınmaz .

Madde 2 - Bu kanun neşri tarihinden muteberdir .

Madde 3 - Bu kanunun hükümlerini icraya Adliye ve Maliye Vekilleri memurdur .

* * *

Gayri menkule tecavüzün def'ine dair kanun

Kanun No: 2311
Kabul tarihi : 12 - 6 - 933
Neşri tarihi : 24 - 6 - 933

Madde 1 - Bir kimsenin yedinde bulunan gayri menkule başkası tarafından tecavüz ve müdahale olunarak ihdasiyet edildikte vilâyette vali, kazada kaymakam ve nahiyede nahiye müdürü tarafından, bu tecavüz def ve eski hale iadê olunur .

Tecavüz eden, gayri menkul üzerinde tercihe şayan bir hak olduğunu iddia etse bile mahkemeye müracaat eylemesi lüzumu tembih olunur .

Bu hal, tarafların mahkemeye müracaatla refiyet veya mülkiyet davaları açmalarına mani olmaz .

Bu kanunun tatbiki şekilleri bir nizamname ile tayin olunur .

Madde 2 - Tecavüzü defedilen kimse mahkeme kararile kendisine teslim edilmeksizin o gayri menkule tekrar tecavüz ederse birinci maddeye göre tecavüzü defedilmekle beraber sulh mahkemesince bir aydan altı aya kadar hapis veya beş liradan elli liraya kadar ağır para cezasına mahkûm edilir .

Madde 3 - Bu kanun neşri tarihinden muteberdir .

Madde 4 - Bu kanun hükümlerinin icrasına Adliye ve Dahiliye Vekilleri memurdur .

* * *

Şirketlerin müruru zamana uğrayan kopon tahvilât ve hisse senedi bedellerinin Hazineye intikali hakkında kanun

Kanun No : 2308
Kabul tarihi 12 - 6 - 1933
Neşri tarihi 26 - 6 - 1933

Madde 1 - Anonim ve limited şirketlerile sermayesi eshama ayrılmış komandit şirketlerinin komanditerlere ait hisse senetlerinin ve tahvillerinin kanunî mazeret bulunmaksızın beş senelik müruru zamana uğruyan faiz, temettü ve ikramiye gibi menfaatlerile bu şirkerlerin hisse senetleri ve tahvillerinden bedele inkilâp etmiş olanlarının on senelik müruru zamana uğruyan bedelleri Devlete intikal eder.

Bu şirketler bahsolunan menfaat ve bedelleri müruru zaman müddetlerinin bitmesinden itibaren üç ay içinde mahallî mal sandığına vermeğe mecburdurlar.

Nizamnamelerinde müruru zaman müddeti tasrih edilip de ticaret kanunu mucibince Hükûmetçe tasdik edilmiş olan şirketler için tayin olunmuş müddetler müruru zamana esas tutulur.

Madde 2- Birinci madde hükmüne riayet etmeyen şirketler vermeğe mecbur oldukları parayı üç misli tazminatla birlikte ödemeğe mahkûm edilirler.

Madde 3 - Bu kanun neşri tarihinden muteberdir.

Madde 4 - Bu kanun hükümlerini icraya Adliye ve Maliye Vekilleri memurudur.

Bina Vergisi Nizamnamesi

Kararname No: 13638

670 Numaralı nushadan mabat

Fabrika, değirmen ve imalâthanelerin haricinde olarak elektirik cereyanı sevki veya havai vagonların nakli için vücude getirilmiş ve zemine esaslı surette rapt ve tespit edilmiş olan madeni veya siman arme sütunlar ve kuleler ayrı ayrı birer sabit inşaat mahiyetinde olduğundan bunlara ayrı ayrı irat takdir edilir.

Binaların içinde bulunan sabit imal vasıtaları ayrı ayrı sahısların tasarrufu altında bulunan fabrika, imalât hane ve değirmenlerde bina ayrı, sabit imal vasıtaları da ayrı olarak her biri sahipleri namına tahrir ve iratları tahmin edilir.

Gece ve gündüz mektepleri ve hastahanelerle tiyatrolar, deniz hamamları, kır ve ya sahil gazinoları gibi eğlence ve tenezzühe mahsus binalar istimal ve ya inşa tarzları itibarile diğer binalar ile kıyas edilemiyeceğinden bunların gayri safî iratları, tahrir sırasındaki istimal şekline ve kiraya verildiği taktirde temin edebilecekleri icar bedellerine göre tahmin edilir.

Madde 24 - Gayri safî varidatın tahmininde, binanın tâbi olduğu sair vergi ve rüsum için gayri safî varidattan tenzilât yapılmaz.

Ancak komisyonlarca kira mukavelelerinin tetkiki sırasında, su ve elektirik sarfiyatı, tenvirat ve tanzifat rüsumu ve buna mümasil masarif mütasarrıf veya müeccir tarafından deruhde edilerek kira bedeli ona göre tezyit edilmiş ve komisyonlarca bu cihet te nazarı dikkate alınarak kontrato münderacatı tetkik ve taktire esas ittihaz edilmiş bulunursa bu masraflar gayri safi iradın tayininde nazarı dikkate alınır.

Fabrika, imalâthane, değirmenler hakkındaki hususi hükümler müstesna olmak üzre, bina vergisinin boş yahut mefruşatsız binaya tarh edileceği nazarı dikkatte tutulmak lazımgelir. Bu itibarla şayet bina kâmilen veya kısmen mefruş olupta bunların istimali dolayısile kira tayin kılınmış ve bu kira gayri safi iradın tahminine esas ittihaz edilmiş ise, mefruşata ait kısmın tenzili suretile gayri safi varidatın takdiri iktiza eder. Şu kadar ki, kira bedelinin gayri safi varidatın tahmininde nazarı dikkate alındığı sırada bu tenzilâttan sonra kalacak miktarın hakikati hale mütabık olmasına komisyonlarca kanaat getirilmiş olması şarttır .

Madde 25 - Bir binanın gayri safi iradını tayine medar olabilecek vesait ve karineler bulunmadığı takdirde binanın hakiki kıymeti takdir edilerek bunun yüzde 10 u safi irat addedilir .

Bir binanın kıymetini takdir için o mahaldeki binaların carî olan alım, satım fiatları üzerinden binanın satış bedeli nazarı itibare alınır. Yakın bir zemanda satılmış olupta resmî evrak üzerinde gösterilen fiatı hakiki ve tabii mikdara muvafık olduğuna komisyonca kanaat hasıl edilirse işbu fiat, kıymet için esas tutulur; aksi takdirde binanın kıymeti son seneler zarfında satılan mümasili binalarla mukayese suretile tayin oluuur

— Sonu var —

Gazi Terbiye Enstitüsüne

Girme Şartları

Gazi Terbiye enstitüsünün gayesi:

1 - Ortamekteplere ve orta dereceli meslek mekteplerine muallim, ilkmekteplere müdür ve müfettiş ve umumiyetle Beden terbiyesi, Resim - İş dersi muallimi yetiştirmektir .

2 - Gazi Terbiye enstitüsü ihzarî sınıflarla birlikte aşağıdaki şubeleri ihtiva eder .

Pedagoji, Edebiyat, Tarih Coğrafya, Tabii ilimler, Riyaziye, İş - Resim, Beden terbiyesi .

3 - İhzarî sınıfa münhasıran erkek muallim mektebi mezunları imtihanla alınacaktır .

4 - Beden terbiyesi ile, Resim iş kısmının hususî şartları bu kâğıda ayrıca rabtedilmiştir .

5 - Lise mezunlarından (Beden ve Resim şubeleri hariç) diğer şubelere girmek arzusunda bulunanlar 20 - 8 - 933 tarihine kadar doğrudan doğruya Enstitü Müdürlüğüne istida ile müracaat edeceklerdir .

6 - İhzarî sınıfla beden terbiyesi şubesine gireceklerin imtihanı 26 - 8 - 933 tarihinde Maarif Müdürlüğünün tensip edeceği Muallim mektebinde, muallim mektebi bulunmayan yerlerde Ortamekteplerde yapılacaktır .

7 - İmtihan heyeti :

Reis, Muallim mektebinin veya ortamektebin müdürü ;

Üç aza muallim mektebinin veya orta mektebinin muallimlerinden .

8 - İmtihanlar 16 - 7 - 931 tarih ve 1683 - 52 numara ile yapılan tebliğat dairesinde icra edilecek ve imtihan evrakı Ankarada Gazi Terbiye Enstitüsü Müdürlüğüne gönderilecektir .

9 - Gazi Terbiye enstitüsü leylidir . Talebenin iaşe ve ibatesi mektepçe temin edilir . Kitap, elbise ve sairenin teminine imkân derecesinde çalışılır .

10 - Kabul edilenler borçlar kanunundaki sarahata göre noterlikçe tanzim edilmiş teahhüt name vermek mecburiyetindedirler . Bu teahhütnameyi vermemiş olanlar mektepçe iaşe ve ibate edilemez .

11 - Kayit ve kabul şartları :

A - Gazi terbiye enstitüsüne girebilmek için Türkiye Cümhuriyeti vatandaşı olmak lâzımdır. Türkiye haricinden gelen talebe ancak Vekâletin müsaadesile alınır .

B- Namzedin uzvî kusurları olmamak (Pepeme, kekeme, kör, sağır, şaşı, topal, çolak, çarpık yüzlü, kambur olmamak)

C - Trahum verem gibi sarî ve müzmin hastalıklardan arî olmak.

12 - İbraz edilecek evrak :

1 - Tahsil vesikası

2 - Hüviyet cüzdanı

3 - Çiçek aşısı ilmühaberi

4 - Namzedin 4, 5X6 ebadında 4 mukavvasız resim

13 - Mektebe alınacak talebe bir veli göstermeye mecburdur .

14 - Namzedin lüzum görüldüğü takdirde ilmî ve sıhhî vaziyeti bir defa kontrol edilecektir. Alınan imtihan ve evrakı ve gelen sıhhat raporlarına tevafuk etmediği takdirde namzet mektebe kabul edilemez .

15 - Mektebe 23 yaşını bitirmiş talebe alınmıyacaktır .

Resim ve İş Şubesine

Alınacak talebenin imtihanları ve hususî kabul şartları :

Gazi terbiye enistütüsünün resim ve iş şubelerine ilk muallim mektebi mezunları aşağıdaki şartlar dahilinde kabul edilir.

1 - Muallim mektebi mezunları asgarî bir sene muvaffakiyetle muallimlik yapmış olmalıdır. Bu cihet Maarif idarelerinin mektebe göndereceği vesikalarla tesbit edilecektir.

2 - Bu şubeye girmek isteyenler şu şekilde hazırlanarak işlerine 31 - 8 - 933 tarihine kadar enistitü müdürlüğüne göndereceklerdir. Talipler asgarî 24 x 32 kıtasında 4 adet resim yapacaklardır. Resimlerin mevzuları talibin bulunduğu muhite ait ve doğrudan doğruya tabiattan resmedilmiş olacaktır. Resimlerin ikisi mutlaka boya ile yapılacak.

B - Talipler bulundukları muhitte tesadüf edecekleri el sanatlarına ait aletlerin veya basit makinelerin veya ev eşyasının cetvel ve çini mürekkebi ile mikyas dahilinde bir iş resmini yapacaklardır.

C - Talipler bulundukları muhitle alâkadar bir yurt ve hayat bilgisi tetkiki yapacaklardır. Bu tetkik yurdun heyeti umumiyesine veyahut ta yurdun tarihî, iktisadî vaziyeti tabiat gibi bir kısmına ait olabilir. Tetkiklerin şahsî araştırmalara müstenit olunması ve ifadede de yazıdan başka resim, kroki harita, plân ve fotoğraflardan istifade edilmesi lâzımdır. Bu tetkiklerin yazı kısmı bir formayı geçmemelidir.

3 - Talipler işlerine ve umumî

Yurtdaş !

Halâ bankada bir tasarruf hesabın yokmu ?

Daha fazla gecikme, sonra başını taştan taşa vurursun !

Az, az fakat muntazaman biriktirmeğe alış..

Çünkü biriktirmeğe erken başlıyan, çabuk yemişini toplar.

Milli İktisat ve T. cemiyeti

Çorum C. Müddei umumiliğinden:

Kâtiplik vazifesinde istihdam olunmak üzre İskilip mahkemesi kadrosuna kırk lira ücretli bir süvari mübaşirliği tahsisatı ilâve edildiği Adliye vekâleti celilesinin 1 - 8 - 933 T. ve 751 - 172 numaralı emirnamesinden anlaşılmış ve mezkûr mübaşirliğe talip olanların evrakı müsbiteleriyle maan berayı imtihan 22 - 8 - 933 tarihinde Çorum Adliye encümeninde isbatıvücut etmeleri ilân olunur.

Askerî satın alma komisyonundan

Çorumdaki alay ihtiyacı için 350 bin kilo buğdayın fabrikada öğütülmesi ve kışlaya kadar nakli müteahhidine ait olmak şartile 8 - 8 - 933 tarihinden itibaren kapalı olarak münakasaya vazolunmuştur ihalesi 9 - 9 - 933 cumartesi saat 17 dedir teminatı muvakkatesi 1250 liradır. Evsaf: libresi 60 - 64 olacak azamî yüzde 3 çavdar ve yüzde 3 mevaddı ecnebiye bulunacaktır. Şeraiti öğrenmek istiyenler komisiyonumuza müracaatları ilân olunur.

Mecidözü C. müddei umumiliğinden

Mecidözü Hapishanesinin saçak tavanlariyle pencere demir ve parmaklıkları ve cümle kapusunun önündeki keza gezinti mahallinin demir parmaklığa çevrilme işi 10 - 8 - 933 den itibaren 30 - 8 - 933 günü akşamına kadar yirmi gün müddetle münakasaya konulmuştur. Talîblerin şartnameyi görmek ve pey koymak üzere Çorum ve Mecidözü C. Müddei umumiliklerine müracaatları ilân olunur.

Zayi mühür

Tatbikli isim mührümü zayi ettim yenisini hak ettirdiğimden eskisinin hükmü olmadığını ilân ederim. Alacanın Yenice köyünden Veli oğlu Bekir

Askerî satın alma komsiyonundan:

Çorum alayı ihtiyacı için 650 bin kilo odun münakasaya kapalı olarak konulmuştur. Yevmi ihalesi 6 - 9 - 933 çarşanba günü saat 16 dadır teminatı muvakkatesi üç yüz doksan liradır talipler evsaf ve şartnameyi öğrenmek üzere komisyona müracaatları ilân olunur.

Çorum icra dairesinden :

Kapaklı mevkiinde şarkan Yavruturna mahallesinden Keskinli oğlu İbrahim garben yol şimalen Çorumlu Hacı zaimin İsmail efendi cenuben Çırpıntı oğlu Hüseyin ile mahdut 3 dönüm miktarında ve 46 karıktan ibaret bağın kıymeti muhammenesi 100 liradır.

Değirmenci oğlu İsmail ağaya 106 lira itasına borçlu Accelisani mahallesinden Pekmezcinin Hüseyinin yukarıda mevki ve hududu yazılı bir kıta bağının haciz ve paraya çevrilmesine karar verilmiş olduğundan dolayı işbu bağ gazete ile ilân tarihinden itibaren bir ay müddetle mevkii müzayedeye konmuştur hitamı olan 17 - 9 - 933 pazar günü saat 15 te kat'î ihalesi icra dairesinde icra edilecektir. Satış peşin ve bilumum masrafı müşteriye aittir. Artırma şartnamesi ilân tarihinden itibaren her gün herkese açıktır. İşbu gayri menkule konulacak pey muhammen kıymetin yüzde yetmiş beşini doldurmadığı takdirde en son pey baki kalmak üzere 15 gün müddetle temdit edilecektir. Bu gayri menkul ile temin edilmiş alacağı olanların üç gün içinde icra dairesine bildirmedikleri takdirde paylaşmadan hariç kalacaklardır. Talip olanların muhammen kıymetin yüzde yedi buçuğu nisbetinde pey akçası veya millî bir bankanın teminat mektubunu hamilen icra dairesine müracaat etmeleri ilân olunur.

Çorum Küçük Sıhhat Memurları Mektebi Müdürlüğünden:

Cinsi	Asgarî Kilo	Kilo	Azamî Kilo	
Meşe odunu	60000		90000	İhalesi 21 - 8 - 93 Pazartesi
Çam	12000		18000	
Ekmek	11500		12000	
Et	3500		4000	
Sade yağı		850		
Zeytin yağı		120		
Çay		20		
Zeytin		380		
Tel şehriye		35		
Yıldız şehriye		35		
Arpa şehriye		95		
Makarna		280		
Kuru kaysi		60		İhalesi 23 - 8 - 93 Çarşamba
Kuru üzüm		60		
Kuru erik		40		
Şeker		700		
Kaşar peyniri		25		
Beyaz peynir		25		
Gaz yağı	600		750	
İspirto	15		18	
Sabun	320		480	
Salça	120		130	
Mercimek		330		
Un		420		
Tuz		380		
Nohut		450		
Pirinç		1100		
Bulgur		1100		İhalesi 26 - 8 - 93 Cumartesi
Kuru fasulya		700		
Patates	900		1200	
Taze sebze	1600		2400	
Taze meyva	60		80	
Yumurta Adet	4000		6000	
Süt	200		400	
Yoğurt	300		600	

Mektebimizin 1 - 9 - 933 : 31 - 5 - 934 Tarihleri arasındaki iaşe ihtiyacı olan yukarıda cins ve miktarları yazılı otuz altı kalem erzak 1 - 8 - 933 tarihinden itibaren 20 gün müddetle açık münakasaya konmuştur. Taliplerin münakasa şartlarını öğrenmek ve nümuneleri görmek üzre mektep müdürlüğüne ve hizalarında yazılı olan tarihlerde saat 14 de muvakkat teminat makbuzlariyle sıhhat dairesinde müteşekkil komsiyona müracaatları ilân olunur. 3 - 4

Çorum belediye reisliğinden

1 - Ulumezara bitişik Ham oğlu Şükrü efendinin yeni yaptırdığı işhane altında ve Hıdırlık yolu üzerindeki Yol fazlası satılmak üzere açık müzayede usulü ile ve 20 gün müddetle müzayedeye konulmuştur .

2 - Belediye tanzifat hayvanları için lüzumu olan senelik azamî 48640 asgarî 31000 kilo saman bilmünakasa mübayaa edilmek üzre münkasaya konulmuştur. Münkasa açık usul iledir. Müddeti 20 gündür.

3 - Gerek yol fazlasına verilen bedel ve gerekse samana teklif edilen fiyat haddi lâyık görülürse 26 - 8 - 933 cumartesi günü saat 15,5 da belediye dairesinde kat'î ihaleleri yapılacaktır. Kaimeleri belediye rüsumat idaresine verilmiştir. Taliplerin mezkûr daireye müracaatları ilân olunur.

İlân ve Abone

Matbaa ve gazete işleri için Müdürlüğe, yazı işleri için Muharrirliğe müracaat edilir.

GAZETENİN SENELİĞİ

Çorum için 175 kuruş
Köyler « 150 «
Dışarı « 200 «

Gazetenin Altı aylığı

Çorum için - 90 - kuruş
Dışarı » - 110 - »

İlânın satırı - 10 - kuruş
Günü geçen gazete - 5 - «
Ayı « « - 25 - «

Çorum Vilâyet Matbaası

şartlardaki vesikalarına raptedecekleri istidalarında resim veya iş kısımlarından hangisine girmek istediklerini açıkça yazacaklardır. Taliplerden kazananların gönderdikleri mesaî nümuneleri; kendilerine mektebe geldikleri zaman yaptırılacak iş ve resimlere tetabuk olursa bu gibiler mektebe alınmıyacaklardır.

Ankarada Gazi terbiye enstitüsü beden terbiyesi şubesine bu sene yalnız erkek talebe alınacaktır. kabul şartları şunlardır:

1 - T. C. Tabaasından erkek muallim mektebi mezunu olmak ve yaşı 23ten büyük olmamak

2 - En az bir sene muallimlik etmiş olmak.

3 - Sıhhî ve bedeni kabiliyeti jimnastik ve sporu kendine meslek etmeğe elverişli olmak.

4 - Müsabaka imtihanını kazanmak teşrih, Fijiyoloji, terbiye, ruhiyat, beden terbiyesi ecnebi dili derslerinde muallim mekteplerinde okuduğu kadar malûmat istenecektir. Talipler bulundukları yerlerdeki Maarif müdürlüklerinden alacakları beden fişini kendileri dolduracak ve istidalarına bunu iliştirerek Maarif müdürlüğüne vereceklerdir.

5 - İmtihan 26 - 8 - 933 tarihinde ihzarî sınıf namzetleriyle yapılacaktır.

6 - Bu kaydi kabul şartlarına dahil olmıyan hususlar umumi ahkâma tabidir. Nihayî kabul mektepte yapılacak muayene ile teaayyün edecektir.

KURULUŞ TARİHİ : 1921

İDARE YERİ

Buğday pazarı yanında vilâyet matbaası

ÇORUM

— Çarşamba günleri çıkar vilâyet gazetesi —

YIL : 12 — No. 674

ÇARŞAMBA

23 - Ağustos - 1933
Nushası -3- kuruş

VALİ BF. BEYANATI

Osmancık, yeni yollarla bu mıntakanın bahçesi haline gelecektir. İskilipteki yol işleri, maarif vaziyeti ve umran gayreti takdirlere lâyıktır. Halk arasındaki tam tesanüt, meşkûr gayeyi elde ettirecektir.



Vali Arif Beyfendi

Osmancık ve İskilip kazalarındaki teftiş ve tetkik seyahatlerinden dönen Vali Arif Beyefendi intibaları hakkındaki ricamızı kabul ederek şu beyanatı ifade etmişlerdir:

— Vilâyetin umumî vaziyeti hakkında tam ve kâmil izahat vermek zamanı henüz gelmemiştir. Merkezin bazı işleriyle mülhakatın bir kaçını yakından tetkik edebildim. Bir taraftan her günkü işlerle meşgul olmakta diğer taraftan Vilâyetin ihtiyacatını, yapılacak işlerin proğramını tesbit etmekteyim.

Son günlerde Laçin tarikiyle Osmancığa gittim. Çorum - Osmancık şosasının Sonbahar işlerini tetkik ettim. Bu şosanın Laçin - Osmancık arası ihzaratı pek mükemmeldir.

Çorum - Laçin arası tesviyei turabiyesine sonbaharda başlanması takarrür etmiştir. Bu kış ihzarat devam ettiği takdirde gelecek ilk baharda taş ferşiyatına başlanması muhtemeldir.

Osmancık hayatı normal bir şekilde devam etmektedir. Piriç zeriyatının inkişafı kadar sıhhî mazarratının da büyümekte olduğu anlaşılmıştır. Fennî bir şekilde ziraat yapılmadığı için kazanın ötesinde beri sinde çeltik suları hastalıklar doğurmakta olduğu tebeyyün etmiştir . Kaza ziraat memuru bu işin tetkikına memur edilmiş, çeltik ekilen havzanın sıhhî ve ziraî vaziyeti tetkik ettirilmiştir . Piriç zeriyatı hakkındaki kanun ve nizamnamelerin icaplarına ve fennin göstereceği ikti zaya göre önümüzdeki sene çeltik ziraati salim bir usule bağlanacaktır .

Osmancık kazası münhat arazisi itibarile her nevi meyva ve yaş mahsul yetiştirmektedir. Bu havzanın Gümüş Hacı köyü - Merzifon tarikile Samsuna sevkettiği yaş mahsul zikre şayan bir mertebededir.

Osmancık - Çorum şosasının hitamında bu mahsulün ikinci bir pazarı da Çorum olacaktır. Geçen hafta Yozgat ve Sungurludan dahi kamyanlarla gelip yaş meyva götürmüşlerdir ki yolun intizamı temin edildiği takdirde Osmancık meyvecilikte bu civarın büyük bir bahçesi olacaktır.

Osmancığın en mühim işi kasabanın su derdidir. Beldenin çalışkan belediye reisi bunun temini çaresini düşünmektedir. Ümit ederim ki gelecek seneye kadar halka temiz su vermek çaresi bulunmuş olacaktır.

Osmancık - Tosya arasındaki şosanın vaziyetini tetkika mecburiyet hasıl olmuş ve bu maksatla Tosyaya kadar gidilmiştir.

Tosyanın zeki ve çalışkan belediye reisile halkının hakkımızda gösterdikleri mihman perverliğe teşekkürü vazife bilirim.

Osmancıktan Tosya hududuna kadar mevcut Halil Rifat paşa şosası senenin her mevsiminde geçit verecek bir haldedir. Köprüleri tamir ve hududtaki Devres çayı üzerine mükemmel bir köprü yaptırımıştır. Köprünün kabulü bu kere icra olunmuştur.

Köprüden sonra Tosya hududuna girilir girilmez vaktile Halil Rifat paşanın da kaldığı noktadan itibaren yol ve şosa namına hiç bir şey olmadığı görülmüştür.

Tosyadan itibaren vaktile başlanmış, mühim aksamı tanzim edilmiş yol tesviyeleri taraf taraf görülmüş ise de bir mühendisin başladığını diğeri bozmak suretile meydana bir eser getirilmemiştir.

Kastamonunun çok faal ve müdebbir muhterem Valisi Fuat beyfendinin henüz teşrif buyurdukları cihetle yakında Osmancığın inkişafını temin edecek olan bu yolu muntazam bir proğrama tabi tutacağını ümit ederim.

* * *

İskilip - Tosya arasında evvelce Tosya tarafından başlanmış ve İskilip hududuna kadar getirilmiş olan köy yollarını İskilip tarafından da karşılıyarak ikmaline gayret eden İskilip Kaymakamı Baha beyin İskilip - Tosya hududuna kadar açtığı köy yollarını teftiş etmek için Tosyadan bu yolla gitmek arzu edilmiş ise de Tosyanın Çakalköy civarındaki eski güzergâhı bozulduğu anlaşılarak bu yoldan gidilememiş ve Ilgaz-Çankırı tarikile İskilibe geçilmiştir .

İskilipten hududa kadar yapılmış tesviyei turabiye İskilibin yol faaliyetine büyük bir şahittir. Tosya cihetinde kalmış aksamı da yakında ikmal edildiği takdirde hem İskilip hem Tosya için çok faydalı bir iktisat yolunu meydana getirmiş olacaktır.

Çankırıdan İskilibe veyahut İskilipten Çankırıya yapılacak büyük şosanın nukatı esasiyesini Başmühendis beyle beraber tetkik ettik. Bu yolun iskilipteki başlangıcı yakında tesbit edilmiş olduğundan orta kısmındaki ihzarata sonbaharda başlanmak üzre ameliyatın icrası tekarrür etmiştir.

İskilip - Çankırı şosası Bayat nahiyesi civarından geçerken bir kol ile bu mühim merkeze de bağlanacaktır. Sonbaharda başlayacak yol faaliyeti İskilip başlangıcı ile Bayat iktisat noktasına hasredilecektir.

Çorum - Tosya yolunun İskilipten geçen kısmı üzerinde ve kasaba içerisinde çok mühim ameliyat yapılmıştır. İskilip belediyesi reisi Şakir beyin, Kaymakam Baha beyin gösterdiği ilk ihtiyaç ve lüzumu takdir ederek çalışması; İskilip kasabasını medenî bir şehir haline koyacağında şüphe bırakmamıştır.

İskilip kazasının gerek köylerdeki mektep ve yol faaliyetini ve gerek kasabadaki umran gayretini takdirle yadederim.

Bayat nahiye merkezinde başlanılan köy mıntaka yatı mektebi ve Kızılveran nahiyesindeki yatı mektebi kazanın çalışkan köylüsü tarafından vücude getirilmiş ve bu sene mıntaka mektepleri tesisi esası hazırlanmıştır.

Kızılveran nahiyesi merkezinde temelleri atılan köy konağının da çalışkan köylülerimiz tarafından bu sene ikmal edileceğinde şüphe yoktur.

İskilip elektrik işi müzake-

Belediye yapı ve yollar kanunu

Kanun No : 2290 **Kabul tarihi : 10 - 6 - 1933**
Neşri tarihi : 21 - 6 - 1933

FASIL: I
Belediyelerin harita ve projeleri

Belediyelerin hali hazır haritası

Madde 1 - Belediye kanununun 4 üncü maddesine göre yapılması lâzımgelen sınır haritalarına ait hükümler baki kalmak üzere her belediye, bu kanunun neşri tarihinden itibaren Dahiliye Vekâletince tayin olunacak müddet içinde belediyenin 1 - 2000 ve 1 - 500 mikyasında iki kıta halihazır haritası ve 1 - 1000 mikyasında tesviye münhanili bir harita yaptırmağa ve tastikli birer suretini vekâlete göndermeğe mecburdur.

Beldelerin müstakbel şehir pilânı.

Madde 2- Bu kanunun neşri tarihinde itibaren beş sene içinde her belediye münferiden veyahut belediye kanununun 133 ncü maddesi hükümlerine tevfikan birlik tesisi suretile kabiliyet ve ihtisasları Dahiliye Vekâletince tasdikli mütehassıslara beldenin müstakbel şehir plânını tanzim ettirmekle mükelleftir. Mütehassıs bulunmamak veya bütçeleri müsait olmamak gibi imkânsızlıklar karşısında Dahiliye Vekâletince bu müddet temdit edilebilir.

Madde 3 - Mütehassıslar tarafından yapılan beldenin müstakbel şehir plânı belediye kanununun 70 nci maddesinin 9 uncu fıkrasile 71 nci maddesine göre belediye meclisi tarafından tetkik ve belediyenin ihtiyaçlarına uygun olduğu kabul edildikten ve mahallin en büyük mülkiye memurunun tasvibine ve Ankara İmar Müdürlüğünün tasdikına iktiran ettirildikten sonra herkesin malûmu olmak üzere belediye dairesine asılır ve keyfiyet halka ilân edilir.

İmar Müdürlüğüne vürudu tarihinden itibaren üç ay içinde tasdik edilmeyen plânları tatbika başlamağa belediyeler salâhiyettardır.

Belediye Meclisile mütehassıs arasında zuhur edecek idarî ihtilâfların hallinde Dahiliye Vekâleti hakemdir. Fennî hususlar hakkındaki ihtilâflar için hakem vazifesini Dahiliye ve Nafıa ve Sıhhat ve İçtimaî Muavenet Vekâletleri müşterek yaparlar.

Müstakbel şehir haritasının tanziminde esaslar

Madde 4 - Müstakbel şehir haritasının tanziminde mücbir sebepler olmadıkça riayet olunması lâzımgelen esaslar aşağıda gösterilmiştir.

Mücbir sebeplerin takdiri Dahiliye Vekâletine aittir.

A) Müstakbel şehir haritasının tanzimi sırasında elli sene içindeki nüfus değişmeleri göz önüne getirilerek her beldenin müstakbel mevkii ve vüsati ve şekli ona göre tesbit ve tahdit olunacaktır.

B) Beldenin müstakbel vüsati, yani şehir haritasının mesahai sathiyesi o beldenin müstakbel nüfusuna göre aşağıdaki emsaller ile zarp olunan miktar mecmuunu geçmiyecektir.

Müstakbel nüfus X 50 M 2 ev, bahçe, yol ve meydanlar,
Müstakbel nüfus X 4 M 2 ticaret ve sanayi mahalleri,
Müstakbel nüfus X 4 M 2 koru, çayır, göl ve oyun yerleri,
Müstakbel nüfus X 3 M 2 hastane, mezarlık, hamam, otel ve kahvehane gibi umumî yerler
Müstakbel nüfus X 2 M 2 resmî ve askerî müesseseler ve talim yerleri
Müstakbel nüfus X 2 M 2 mektep ve kütüphanelere tahsis edilecek yerler.

Muhafazası arzu edilen eski eserlerin yerleri ayrıca zammedilecektir.

Mahallî hususiyet ve icabata göre yukarıdaki miktarların yüzde iki nisbetinde arttırılması veya azaltılması belediye encümeninin kararı ve Dahiliye, Sıhhat ve İçtimaî Muavenet Vekilliklerinin tasvibile mümkün olur.

C) Müstakbel şehir plânlarında, yukarıki fıkrada yazılı, belde kısımlarının mıntaka mahalleri ayrı ayrı gösterilecektir.

Bunlardan kışla, tamirhane ve fabrika, hastane tephirhane, parlamağa ve yanmağa müsait madde depoları, mezbaha, hayvan pazarı, mezarlık ve bostanların, sıhhî ve içtimaî ve bedii cihetler gözetilerek, belde sınırını tahdit edecek veçhile tesbitine ve mezarlıklar için mahallî sıhhiye komisiyonunun reyi alınarak beldenin münasip bir mahalli ve mezbaha ile fabrikalar için memlekette en çok esen rüzgârların aksi istikametinde bir yer intihabına riayet edilmesi lazımdır.

– Sonu var –

Makamı Vilâyetten :

Suret

1 - 933, 934 Ders yılı başında vilâyetinizden Lise ve Ortamektep pansiyonlarına Maarif Vekâleti hesabına bir miktar meccani leyli talebe kabul olunacaktır alınacak talebenin haiz olmaları lâzımgelen şartlar şunlardır:

A - Türk olmak, ecnebi tabiiyetinde bulunan Türk ırkına mensup çocuklar da dahil,

B - Lise ve orta mektepler talimatnamesinin her sınıf için tesbit ettiği yaş hadleri içinde bulunmak.

C - Bedenen ve ruhan hasta ve malûl, sakat ve kusurlu olmamak.

D - Velisi kendisini tahsil ettirmiyecek kadar fakir bulunmak.

E - Sınıfını geçmiş bulunmak.

F - Yapılacak müsabeka imtihanında kazanmak.

A - «Ve, B» şartları nüfus tezkeresile, « C » şartları mektep doktoru, bulunmadığı takdirde imtihanın yapılacağı mahallin Hükûmet doktoru tarafından yapılacak muayene neticesinde verilecek raporla « B » şartı idare meclisi mazbatasile, « E » şartı mektebinden getireceği şehadetname veya vesika ile tehakkuk ettirilmek lâzımdır. « Bu vesika yalnız müsabaka için muteber olacaktır. »

2 - Müsabaka imtihanlarının yapılma şekli şöyle olacaktır:

A - İmtihan süalleri her sınıf meccaniliği için ayrı ayrı olmak üzere imtihanı yapacak mektep idaresine kapalı zarf içinde Vekâletten gönderilecektir.

B - Vilâyetinizde meccanilik müsabakaları Çorum orta mektebinde yapılacaktır.

C - Mektep müdürü müracaat edecek taliplerin vesikalarını alarak 7 Eylûl perşenbe günü akşamına kadar birinci maddede yazılı olan evsafı haiz olanları ayrılacaktır. Ancak bu şartları haiz olanlar müsabakaya kabul edileceklerdir.

D - Müsabakaya girecek olanlar mektepçe müracaat sırasile birer şifre numarası verilecektir. Talipler imtihan kâğıtları üzerine isimlerini kat'iyen yazmıyacaklar, yalnız bu şifere numaralarını yazacaklardır.

C - İmtihanlar müdürün riyasetinde iki muallimden mürekkep heyet marifetile ve süal zarfı heyet ve talebe huzurunda eylûn 9 uncu cumartesi günü saat dokuzda açılarak talebeye tebliğ olunacaktır. Zarfın açılmasından akebinde bu heyetçe bir mazbata yapılacaktır.

F - Bu imtihanlar talebenin kabiliyet ve zekâlarını tesbit için yapıldığından taliplerin her hangi bir sualine muallimler mübaşir veya menfi hiç bir cevap vermiyecekler ve hiç bir surette kendilerine yardım etmiyeceklerdir. Tam saat 13 de imtihan evrakı toplanacaktır.

3 - Numara ölçülerini tevhit maksadile imtihan evrakını vekâlet merkezde tetkik ettirecektir. Binaenaleyh imtihan kâğıtları toplanır toplanmaz bir zarf içine konarak mühürlenecek ve heyet tarafından ikinci bir mazbata yapılarak her iki mazbata ve şifre numaralarının kimlere ait olduğunu gösteren merbut cetvel de doldurularak ayrı bir zarf içinde olmak üzere derhal postaya tevdian ve mahrem kaydile doğrudan doğruya Orta tedrisat umum müdürlüğüne gönderilecektir.

4 - İmtihan evrakı ve taliplerin malî vaziyetleri merkezde tetkik edilerek 915 numaralı kanunun hükümlerine tevfikan bir kısım talebe umumî surette ve lise olmıyan vilâyetlerde imtihana girecek taliplerden ayni vilâyet talebeleri arasında en çok muvaffak olanlardan tefrik edilecektir. Bu suretle meccani leyliliği kabul edilen talebeye vekâletçe derhal tebliğat yapılacaktır.

Maarif Müdürlüğünden :

Gazi Terbiye Enstitüsü müsabakasına gireceklerin Türkçe, Edebiyat, Tarih, Coğrafya imtihanları 26 - 8 - 933 Tarihinde ve Fizik, kimya, tabiî ilimler, Riyaziye imtihanları da 27 - 8 - 933 Tarihinde yapılacaktır. Taliplerin Ortamektep Müdüriyetine müracatları ilân olunur.

* * *

Sivas Erkek muallim mektebi Eylûl mezuniyet imtihanları ile ikmal imtihanları 1 - 9 - 933 de 10 - 9 - 933 arasında yapılacak ve tedrisata da 11 - 9 - 933 pazartesi günü başlanacağı ilân olunur.

Ad değiştirme Kararnamesi

Antalya vilâyetine bağlı « Alaiye » kazası adı « Alanya » olarak 23 - 5 - 933 tarih ve 14437 numaralı kararname ile değiştirildiği Dahiliye Vekâleti celilesinden bildirilmiştir.

---

rededir. Su ile vücude getirilecek bu tesisat, kasabanın en hayırlı ihtiyacını temin edecektir.

Medeniyet ihtiyacını duyan bu kasabada bu sene bir orta mektep de açılacaktır. Kasabanın ilkmekteplerinden en mükemmeli olan İstiklâl mektebi orta mektep için vilâyetçe maarif vekâleti emrine terkedilmiştir.

Orta mektebe talebe yetiştirecek münevver halkın yakın zamanda geniş ve feyizli neticeler alacağı muhakkaktır. Kasaba halkını umran ve medeniyet yollarında başbaşa, el ele tam bir tesanütle koşturan bu vahdetin meşkûr gayesine vasıl olacakları şüphesizdir.

Gazi Terbiye Enstitüsüne

Girme Şartları

Gazi Terbiye enstitüsünün gayesi:

1 - Ortamekteplere ve orta dereceli meslek mekteplerine muallim, ilkmekteplere müdür ve müfettiş ve umumiyetle Beden terbiyesi, Resim - İş dersi muallimi yetiştirmektir.

2 - Gazi Terbiye enstitüsü ihzarî sınıflarla birlikte aşağıdaki şubeleri ihtiva eder.

Pedagoji, Edebiyat, Tarih Coğrafya, Tabiî ilimler, Riyaziye, İş - Resim, Beden terbiyesi.

3 - İhzarî sınıfa münhasıran erkek muallim mektebi mezunları imtihanla alınacaktır.

4 - Beden terbiyesi ile, Resim kısmının hususî şartları bu şubeye ayrıca rabtedilmiştir.

5 - Lise mezunlarından (Beden ve Resim şubeleri hariç) diğer şubelere girmek arzusunda bulunanlar 20 - 8 - 933 tarihine kadar doğrudan doğruya Enstitü Müdürlüğüne istida ile müracaat edeceklerdir.

6 - İhzarî sınıfla beden terbiyesi şubesine gireceklerin imtihanı 28 - 8 - 933 tarihinde Maarif Müdürlüğünün tensip edeceği Muallim mektebinde, muallim mektebi bulunmayan yerlerde Ortamekteplerde yapılacaktır.

7 - İmtihan heyeti :
Reis, Muallim mektebinin veya ortamektebin müdürü ;
Üç aza muallim mektebinin veya orta mektebinin muallimlerinden.

8 - İmtihanlar 16 - 7 - 931 tarih ve 1683 - 52 numara ile yapılan tebliğat dairesinde icra edilecek ve imtihan evrakı Ankarada Gazi Terbiye Enstitüsü Müdürlüğüne gönderilecektir.

9 - Gazi Terbiye enstitüsü leyhdir. Talebenin iaşe ve ibatesi mektepçe temin edilir. Kitap, elbise ve sairenin teminine imkân nisbetinde çalışılır.

10 - Kabul edilenler borçlar kanunundaki sarahata göre noterlikçe tanzim edilmiş teahhütname vermek mecburiyetindedirler. Bu teahhütnâmeyi vermemiş olanlar mektepçe iaşe ve ibate edilemez.

11 - Kayit ve kabul şartları :
A - Gazi terbiye enstitüsüne girebilmek için Türkiye Cümhuriyeti tabaasından olmak lâzımdır. Türkiye haricinden gelen talebe ancak vekâletin müsaadesile alınır.
B - Namzedin uzvî kusurları olmamak (Pepeme, kekeme, kör, topal, şaşı, çolak, çarpık dizlü, kambur olmamak)
C - Trahum verem gibi sarî ve bulaşmin hastalıklardan arî olmak.
12 - İbraz edilecek evrak :
1 - Tahsil vesikası
2 - Hüviyet cüzdanı
3 - Çiçek aşısı ilmühaberi
4 - Namzedin 4, 5X6 ebadında 4 mukavvasız resim
13 - Mektebe alınacak talebe bir veli göstermeye mecburdur.
14 - Namzedin lüzum görüldüğü takdirde ilmî ve sıhhî vaziyeti bir defa kontrol edilecektir. Alınan imtihan ve evrakı ve gelen sıhhat raporlarına tevafuk etmediği takdirde namzet mektebe kabul edilemez.
15 - Mektebe 23 yaşını bitirmiş talebe alınmıyacaktır.

Resim ve İş Şubesine

Alınacak talebenin imtihanları ve hususî kabul şartları :

Gazi terbiye enistütüsünün resim ve iş şubelerine ilk muallim mektebi mezunları aşağıdaki şartlar dahiiinde kabul edilir.

1 - Muallim mektebi mezunları asgarî bir sene muvaffakiyetle muallimlik yapmış olmalıdır. Bu cihet Maarif idarelerinin mektebe göndereceği vesikalarla tesbit edilecektir.

2 - Bu şubeye girmek isteyenler şu şekilde hazırlanarak işlerine 31 - 8 - 933 tarihine kadar enistitü müdürlüğüne göndereceklerdir. Talipler asgarî 24 x 32 kıtasında 4 adet resim yapacaklardır. Resimlerin mevzuları talibin bulunduğu muhite ait ve doğrudan doğruya tabiattan resmedilmiş olacaktır. Resimlerin ikisi mutlaka boya ile yapılacak.

B - Talipler bulundukları muhitte tesadüf edecekleri el sanatlarına ait aletlerin veya basit makinelerin veya ev eşyasının cetvel ve çini mürekkebi ile mikyas dahilinde bir iş resmini yapacaklardır.

C - Talipler bulundukları muhitle alâkadar bir yurt ve hayat bilgisi tetkiki yapacaklardır. Bu tetkik yurdun heyeti umumiyesine veyahut ta yurdun tarihî, iktisadî vaziyeti tabiat gibi bir kısmına ait olabilir. Tetkiklerin şahsî araştırmalara müstenit olunması ve ifadede de yazıdan başka resim, kroki harita, plân ve fotoğraflardan istifade edilmesi lâzımdır. Bu tetkiklerin yazı kısmı bir formayı geçmemelidir.

3 - Talipler işlerine ve umumî şartlardaki vesikalarına raptedecekleri istidalarında resim veya iş kısımlarından hangisine girmek istediklerini açıkça yazacaklardır. Taliplerden kazananların gönderdikleri mesaî nümuneleri; kendilerine mektebe geldikleri zaman yaptırılacak iş ve resimlere tetabuk olursa bu gibiler mektebe alınmıyacaklardır.

Ankarada Gazi terbiye enstitüşü beden terbiyesi şubesine bu sene yalnız erkek talebe alınacaktır. kabul şartları şunlardır:

1 - T. C. Tabaasından erkek muallim mektebi mezunu olmak ve yaşı 23ten büyük olmamak

2 - En az bir sene muallimlik etmiş olmak.

3 - Sıhhî ve bedeni kabiliyeti jimnastik ve sporu kendine meslek etmeğe elverişli olmak.

4 - Müsabaka imtihanını kazanmak teşrih, Fijiyoloji, terbiye, ruhiyat, beden terbiyesi ecnebi dili derslerinde muallim mekteplerinde okuduğu kadar malûmat istenecektir. Talipler bulundukları yerlerdeki Maarif müdürlüklerinden alacakları beden fişini kendileri dolduracak ve istidalarına bunu iliştirerek Maarif müdürlüğüne vereceklerdir.

5 - İmtihan 26 - 8 - 933 tarihinde ihzarî sınıf namzetleriyle yapılacaktır.

6 - Bu kaydi kabul şartlarına dahil olmıyan hususlar umumî ahkâma tabidir. Nihayi kabul mektepte yapılacak muayene ile teaayyün edecektir.

Ç. Maarif müdürlüğünden

1 - Bu sene vilâyetimizden Sivas Erkek ve Konya Kız muallim mekteplerinin Dördüncü, Beşinci, Altıncı sınıflarına talebe alınacaktır.

İmtihanlar 9 Eylûl 933 tarihinde burada yapılacaktır.

Taliplerin şimdiden Maarif dairesine müracaat eylemeleri.

2 - Musiki Muallim mektebine girmek isteyenlerin de 5 Eylûl 933 tarihinde bu mektepte yapılacak imtihana iştirâk eylemeleri ilân olunur.

Vilâyet Defterdarlığından :

Mecidözü hükümet konağında icra edilecek tamirat için 14 - 8 - 933 tarihinden itibaren 20 gün müddetle münakasa açılmıştır. Talip olanların şeraiti münakasayı görmek ve pey vazeylemek üzre Çorum Defterdarlığına ve Mecidözü malmüdürlüğüne müracaat eylemeleri ilân olunur.

Zayi mühür

Evimden çalınan eşya arasında Emirahmet mahallesine ait resmî muhtarlık mührü de beraber götürüldüğünden ve hükûmet mağrifetile yeniden mühür tedarik olunacağından eskisinin hükmü olmadığı ilân olunur.

Emirahmet mahallesinden
Softa oğlu Ömer Lütfü

Askeri Satınalma Komisyonundan :

15 - 8 - 933 tarihinde alay ihtiyacı için munakasaya konulan altıyüz elli bin kilo odun makamca fazla görüldüğünden beş yüz kırk bin kilo olarak tashih ebildigi kapalı münakasası ise alenî münakasaya çevrildigi teminatı muvakkatesi 325 lira olup ihale tarihi 6 - 9 - 933 saat 16 da olduğu ilân olunur.

§ Alay ihtiyacı için 8-8-933 tarihinde münakasaya kapalı olarak konulan 350 bin kilo buğdayın alınan emir üzerine alınmasından sarfı nazarla yerine 250 bin kilo birinci nevi buğday unu alınacaktır. İhale tarihi 19 - 9 - 933 saat 17 dedir. Teminatı 1220 lira olup münakasası kapalıdır. Buğday alınmıyarak un alınacağı ilân olunur.

Mecidözü C. müddei umumiliğinden

Mecidözü Hapishanesinin saçak tavanlariyle pencere demir ve parmaklıkları ve cümle kapusunun önündeki keza gezinti mahallinin demir parmaklığa çevrilme işi 10 - 8 - 933 den itibaren 30 - 8 - 933 günü akşamına kadar yirmi gün müddetle münakasaya konulmuştur. Taliblerin şart nameyi görmek ve pey koymak üzere Çorum ve Mecidözü C. Müddei umumiliklerine müracaatları ilân olunur.

Çorum Askeri satınalma komisyonundan :

Çorum alayı ihtiyacı için altı kalem erzak açık olarak münakasaya konulmuştur. İhale tarihleri saatleri mikdar ve teminatları hizalarında gösterilmiştir. Taliplerin her gün komisyonumuza müracaatla evsaf ve şeraiti öğrenebilirler.

Erzakın cinsi	Mikdarı kilo	teminatı Lira	ihale tarihi	saat
Kuru fasulya	16500	62	7 - 9 - 933	10
Nohut	16500	50	7 - 9 - 933	17
Patates	25000	66	9 - 9 - 933	10
Toz şeker	4300	132	9 - 9 - 933	17
Saman	140000	75	10 - 9 - 933	10
Sade yağı	4800	338	10 - 9 - 933	17

Çorum Küçük Sıhhat Memurları mektebi Müdürlüğünden :

50	Takım	talebe elbisesi	imaliyesi	İhalesi : 7 - 9 - 933 Perşembe
31	»	» Paltosu	»	
8	»	Hademe elbisesi	»	
8	»	» Paltosu	»	
2	»	» Mantosu	»	
50	Çift	Potin	»	
50	»	Terlik	»	
150	Adet	Firenk gömleği	kumaşile imaliyesi	
150	»	Don	»	
200	Adet	Mendil		İhalesi : 9 - 9 - 933 Cumartesi
100	»	Havlu		
100	»	Yün fanile		
150	»	Ten fanile		
150	»	Tire çorap		
150	»	Yün çorap		
140	Metre	Talebe elbiselik kumaşı		
56	»	» Paltoluk	»	
41	»	Hademe »	»	

Mektebimizin talebe ve hademesi için yukarıda cins ve mikdarları yazılı melbusat bu günden itibaren 20 gün müddetle açık münakasaya konulmuştur.

Taliplerin şartları öğrenmek ve nümuneleri görmek üzere mektep idaresine, hizalarında yazılı ihale tarihlerinde de muvakkat teminat makbuzlarını hamilen saat onda Sıhhat müdürlüğü dairesinde müteşekkil komisyona müracaatları. 1 - 3

Çorum Küçük Sıhhat Memurları Mektebi Müdürlüğünden :

Cinsi	Asgarî Kilo	Azamî Kilo	
Salça	120	130	İhalesi 26 - 8 - 933 Cumartesi
Soğan	600	700	
Mercimek	330		
Un	420		
Tuz	380		
Nohut	450		
Pirinç	1100		
Bulgur	1100		
Kuru fasulya	700		
Patates	900	1200	
Taze sebze	1600	2400	
Taze meyva	60	80	
Yumurta Adet	4000	6000	
Süt	200	400	
Yoğurt	300	600	

Mektebimizin 1 - 9 - 933 : 31 - 5 - 934 Tarihleri arasındaki iaşe ihtiyacı olan yukarıda cins ve miktarları yazılı otuz altı kalem erzak 1 - 8 - 933 tarihinden itibaren 20 gün müddetle açık münakasaya konmuştur. Taliplerin münakasa şartlarını öğrenmek ve nümuneleri görmek üzre mektep müdürlüğüne ve hizalarında yazılı olan tarihlerde saat 14 de muvakkat teminat makbuzlariyle sıhhat dairesinde müteşekkil komsiyona müracaatları ilân olunur. 4 - 4

Çorum İcra dairesinden

Çukurveran k. çiftlik başı mevkiinde şarkan Sarı kâhya garben Zeynal oğlu Hüseyin cenuben yol şimalen Mustafa oğlu Mehmet tarlasile mahdut 5 dönüm tarlanın kıymeti 25 lira .

Kariyede harman şarkan kara Hacı oğlu Sadık garben Melek oğlu İsmail şimalen yol ve Melek oğlu Gazi cenuben İbrahim oğlu Ali tarlasile mahdut bir dönüm tarlanın kıymeti 25 lira .

Köy önünde bahçe şarkan Zeynal oğlu Mustafa garben Zeynal oğlu Hüseyin cenuben çay şimalen su harkı ile mahdut iki evlek bahçenin kıymeti 10 lira .

Acısu kıran mevkiinde şarkan Zeynal oğlu Halil garben Zeynal oğlu Hüseyin cenuben Kadife oğlu Salim efendi şimalen çıkrıkçı oğlu Lütfü efendi ile mahdut 10 dönüm tarlanın kıymeti 20 lira.

Acı su Kıran mevkiinde şarkan Zeynal oğlu Mustafa garben Melek oğlu Rıza cenuben Şaban Ali şimalen Ali ile mahdut 9 dönüm tarlanın kıymeti 30 lira.

Köy önünde şarkan çay garben çay cenuben Zeynal oğlu Hüseyin şimalen Sultan dedesi ile mahdut 1,5 dönüm tarlanın kıymeti 10 lira.

Yalada şarkan Şaban Ali garben İbikli oğlu Süleyman cenuben Zeynal oğlu Mustafa şimalen İbikli oğlu Veli ile mahdut 4 dönüm tarlanın kıymeti 15 lira.

Çiftlik başı mevkiinnde şarkan Zeynal oğlu Mustafa garben yol cenuben Melek oğlu Rıza şimalen Ayni oğlu Sadık ile mahdut 5 dönüm tatlanın kıymeti 30 lira.

Çiftlik başında dam yeri mevkiinde şarkan kaya garben Zeynal o. Hüseyin cenuben Melek o. Rıza şimalen Murtaza o. Ali ile mahdut 5 dönüm tarlanın kıymeti 10 lira.

Çukurveran bağlarında şarkan Çönke oğlu Hüseyin garben yol cenuben yol şimalen Zeynal oğlu Mustafa ile mahdut bağın kıymeti 15 lira .

Yukarıda mevkii ve hududu ve kıymeti yazılı on parça gayri menkulün 32 sehim itibarile Hasan karısı Şehribanın sekiz ve Eyyubun üç sehim hissesi Saraç Hasan ustaya olan borçlarından dolayı gazete ile ilân tarihinden itibaren 30 gün müddetle açık artırma ile satılığa çıkarılmıştır. Hitamı olan 25 - 9 - 933 pazartesi günü saat 16 da kat'i ihale icra dairesinde yapılacaktır. Satış peşin ve bilumum masraf müşteriye aittir. Artırma şartnamesi her gün herkese açıktır. İşbu gayri menkule konulacak pey muhammen kiymetin yüzde yetmiş beşini doldurmadığı takdirde en son pey sahibinin peyi baki kalmak suretile ihale 15 gün daha uzatılarak 10 - 10 - 933 salı günü aynı saatte ihalesi yapılacaktır. Bu gayri menkul ile temin edilmiş alacağı olanların 20 gün içinde icra dairesine müracaat etmedikleri takdirde paylaşmadan hariç kalacaklardır. Talip olanların muhammen kıymetin yüzde yedi buçuğu nisbetinde pey akçasını veya millî bir bankanın teminat mektubunu hamilen icra dairesine müracaat eylemeleri ilân olunur.

Çorum İcra dairesinden

Küçük azmak mevkiinde şarkan Cibre oğlu veresesi Lutfiyenin müfrez tarlası garben Eyup efendi ve şürekâsı cenuben Murat oğlu Mehmet şimalen Osmanın müfrez tarlaları ile mahdut sekiz dönümden ibaret tarlanın kıymeti 25 lira

Arpalık mevkiinde şarkan Hüseyin oğlu Dursun garben Çağıl oğlu Abdullah vereseleri cenuben Kızılotun Şükrü efendi veresesi şimalen Ali kâhya oğlu veresesi Lütfiye tarlaları ile mahdut beş dönüm tarlanın kıymeti 100 lira

Kömyeri mevkiinde şarkan Bakkal zade Şükrü efendi veresesi garben Tütüncü zade Şükrü efendi cenuben Osmanın müfraz hissesi şimalen Kiseli oğlu Ali veresesi tarlaları ile mahdut 8 dönüm miktarındaki tarlanın kıymeti 25 lira

Büyük azmak mevkiinde şarkan Cibre oğlu Abdullah veresesi garben Cibre oğlu İsmail veresesi şimalen hark cenuben azmak mahdut 10 dönüm miktarındaki tarlanın kıymeti 200 liradır.

Küçük azmak mevkiinde Cibre oğullarından Ali oğlu Osmana a şarkan Cibre oğlu Süleyman ve resesi garben Eyup efendi zad Behçet efendi cenuben Cibre oğ Mehmet vereseleri şimalen küçü Abdullah veresesi tarlaları il mahdut 8 dönümden ibaret tarla nın kıymeti 65 lira

Kırda köm mevkiinde şarka Bakkal zade Şükrü efendi verses garben Tütüncü zade Şükrü efend cenuben Cibre oğlu küçük Ab dullah veresesi şimalen Cibr oğlu Mehmet tarlaları ile mahdu 6 dönümden ibaret tarlanın kıy meti 25 liradır.

Arpalık mevkiinde şarkan Cib oğlu İsmail veresesi garben değir men harkı şimalen Emir oğl Hasan cenuben değirmen hark ile mahdut 6 dönümden ibare tarlanın kıymeti 150 liradır.

Büyük azmak mevkiinde şarka hark garben Cibre oğlu Abdullah veresesi cenuben azmak şimalen harkla mahdut ve 8 dönüm mikdarındaki tarlanın kıymeti 250 liradır .

Yukarda mevki ve hudutları ve kıymeti ve dönüm mikdarı yazılı sekiz kıt'a tarladan 1 - 4 numaraya kadar tarlalar Bozbuğa kariyesinden Cibre oğlu Ali kâhya oğlu Mehmedin ve 4 - 8 numaradaki tarlalar da Ali kâhya oğl Osmana aittir.

Çorumlu Cücen oğlu Hüsnü efendiye Mehmedin 250 lira ve Osmanın 300 lira borcundan dolayı yukarda hudut ve kıymetler yazılı sekiz parça tarla gazete ile ilân tarihinden itibaren açık artırma ile ve bir ay müddetle mevki müzayedeye konmuştur . Hitamı olan 24 - 9 - 933 pazar günü saat 16 da kat'i ihalesi Çorum icra dairesinde icra edilecektir . Satış peşin ve dellâliye vesair bilumum masraf müşteriye aittir . Bu gayri menkule konulacak bedel muhammen kıymetin yüzde yetmişbeşini bulmadığı takdirde en çok artıranın taahhüdü baki kalmak üzere satış onbeş gün müddetle temdit edilerek onbeşinci günü aynı saatta ihale edilecektir. Bu gayri menkul ile temin edilmiş alacağı olanların yirmi gün içinde icra dairesine bildirmeleri ve aksi takdirde hakları tapu sicilleriyle sabit olmadıkça paylaşmadan hariç kalacaklardır. Talip olanların muhammen kıymetin yüzde yedi buçuğu nisbetinde pey akçasını veya millî bir bankanın teminat mektubunu hamilen icra dairesine müracaatları ilân olunur.

Çorum Vilâyet Matbaası

KURULUŞ TARİHİ : 1921

İDARE YERİ

Buğday pazarı yanında vilâyet matbaası

ÇORUM

— Çarşamba günleri çıkar vilâyet gazetesi —

YIL : 12 — No. 675

ÇARŞAMBA

30 - Ağustos - 1933

Nushası -3- kuruş

BAYRAMINIZ KUTLU OLSUN

Zafer ve Tayyare bayramları bugün yüksek tezahüratla tes'it edilecek

30 Ağustos

1338 Rumî senesinin 26 Ağustosunda patlıyan Türk topları zafer şafakları yırtıp Türkün kurtuluş ve ilerleyişini müjdelemiştir.

Bu gün yaptığımız Zafer bayramı ne bir istilâ destanının sevincidir, ne de bir fütühat hülyasının tahakkukundan ileri geliyor. Bu gün kutluladığımız büyük zafer Türkün bizzat kendini, kendi maddiyat ve maneviyatını kurtarışının ifadesi, işaretidir.

30 Ağustosta, Dumlupınarda karşılaşan ordular bir çok harplerdeki gibi bir fikrin askerinden mürekkep değillerdi. Orada yalnız silâhlarla insanlar çarpışmadılar. Dumlupınarda o zalım düşman zihniyeti, Türkü yer yüzünden kaldırmak kararının silâhlanmış neticesi vardı. Orada Türkü her türlü tehlikelerden kurtararak vatanda hür, müstakil ve mes'ut yaşatmak gayreti bulunuyordu.

« Gazi Mustafa Kemal » in omuzlarına aldığı bu Türk gayreti, Dumlupınardaki büyük meydan muharebesinde tam bir zafer doğurdu. Gazi dehasının ve Gazi askerinin tarumar ettiği düşman silâhile zihniyeti, bir daha toplanamayacak hale geldi.

Koca bir düşman dünyasının son yıkılışımızı beklediği zamanda bütün bir husumet ilemini yendik. İhtiras ve şeneatin göz diktiği mübarek vatanımızdan, mukaddes bir hamle ile bütün kötülükleri çıkarıp attık.

Her şey olan Türkü, hiç bir şey olamamak yerine düşüren idarelerı çiğnedik .

On senedenberi muvaffakiyetle devam eden Türk ilerleyişinin temeli Dumlupınardadır.

Bu gün yeni bir yıldönümüne kavuştuğumuz bu zafer olmaydı biz de bulunmıyacaktık. Hayatımızı, istiklâl ve hürriyetimizi borçlu olduğumuz bu zaferin manası aradan seneler geçtikçe daha iyi anlaşılıyor.

* *

Bu gün aynı zemanda tayyare bayramıdır. Milletlerin istiklâl ve hüriyetlerini bekliyen harp silâhlarındaki terekki, tayyarelerin hakiki kıymetini meydana çıkardı.

Zafer bayramımızı daima kutlulaya bilmemiz için tayyareyi de icabeden ehemmiyetle düşünmek iktiza ediyor .

Birleşen bu bayramlar bize tayyarelere nasıl sarılmak lâzım geldiğini hatırlatsın .

Müfide Muzaffer

Bayram Programı

Merasim saat 10,30 da Kışla meydanında yapılacak

Zafer bayramı ile tayyare bayramı için icabeden hazırlıklar yapılmıştır. Programa nazaran saat dokuzda kumandanlık dairesinde tebrik resmi yapılacak ve saat 10,30 da da kışla meydanında merasime başlanacaktır. Kıtaat, Jandarma Polis müfrezeleriyle esnaf cemiyetlerinin bulunacakları yerler ayrılmıştır. Memurlar, halk kendileri için ayrılan yerleri saat onda işgal edeceklerdir.

30 Ağustos Dumlupınar zaferinin tarihçesinden bahis nutku Mülâzım Şirin bey söyliyecektir.

26 - 8 - 338 de Afyon muharebelerinde Tınastepede süngü ile düşmanı yenen kahreman 38 inci Alay şerefine bir bölük asker tarafından alayın marşı söylenecektir .

Saat 11,30 da merasim geçişi yapılacak ve Park istikametine doğru yürüyüş yapılarak kale arkasından kışlaya dönülecektir. Öğleden sonra kışla meydanında askeri eğlentiler ve gece saat 21 de bir fener alayı yapılacaktır.

Onuncu Yıl

Ankara: 28 (A. A.) Cümhuriyet bayramının Onuncu yılını kutlulama yüksek komisyonuna bağlı Radyo konferans ve matbuat komiteleri bu gün Fırka kâtibi umumisi Recep beyin reisliği altında öğleden evvel ve sonra beraberce toplanarak komitelerce şimdiye kadar alınan ve alınacak kararlar üzerinde müzakerede bulunmuştur.

M. Heryonun telgrafı

İstanbul : 28 (A. A.) - Sabık Fransız Baş Vekili M. Heryo Türkiyeden ayrılmadan evvel Reisi Cümhur Hazretlerine şu telgrafı çekmiştir: Türkiyeden ayrılmadan evvel arkadaşlarım ve kendim namına hakkımızda gösterilen aşırı alâkadan derin minnettarlığımızı bildirmek isterim. Emriniz altında bir eser yapmış olan büyük bir milletle temasın üzerimizde bıraktığı kuvvetli tesiri Fransada anlatacağız. Cümhuriyete refah temenni eder ve bütün milletlerin menfaati namına Fransa - Türkiye dostluk münasebetlerinin inkişafı için elimizden geleni yapacağımızı arzederim. Hürmetkâr hislerimin kabulünü rica ederim.

Baş Vekil İsmet Paşa Hazretlerine ve Tevfik Rüştü beye de birer telgrafla gördüğü misafir perverlikten dolayı teşekkürlerini bildirmiştir.

Gençlik

Spor sahasında gayretle çalışmağa başladı

Çorum spor âleminde memnuniyeti değer bir kaynaşma başladı. Gençlerimiz gayretle çalışıyorlar. Türkiye idman cemiyetleri ittifakı Ankara mıntakası sporcularımızın teknik malûmatını takviye; nazarî ve ameli sahadaki ilerlemelerini takip ve kontrol maksadile antrenör müsyü Obiçi şehrimize göndermiştir. Müsyü Obiçin nazareti altında her gün saat 4 ten sonra futbol sahasında çalışılıyor.

§ Hale idman yurdu futbol takımı ile Halk evince tefrik edilmiş olan bir heyet futbol maçları yapmak ve müsamereler vermek üzre seyahata çıkmıştır.

Bu heyet Ağustosun 27 inci günü Alacada 28 inci günü Yozgatta birer müsamere vermiş, 29 sabahı Yozgat muhteliti ile bir maç yaptıktan sonra Sungurluya giderek o gece de orada bir müsamere vermiştir. Heyet bu gün burada bulunarak zafer ve tayyare bayramlarına iştirak edecektir.

Futbolcularımız Galip

Yozgat : 29 (Hususî) Yozgat muhteliti ile Çorum muhteliti arasında yapılan futbol maçında takımımız 5 - 3 galip gelmiştir.

Necmettin Bey

Altı senedenberi Çorum vilâyet hastanesi Baştabipliği ile Rontken mutahassıslığını yapan Necmettin bey Samsun hastanesine nakledilmiştir. Hastanemizin muntazam bir hale gelmesi için çok çalışan ve muvaffak olan, hastalara karşı beslediği derin şafkatle temayüz eyliyen kıymetli doktorumuza Samsunda da muvaffakiyetler dileriz.

Belediye yapı ve yollar kanunu

Kanun No: 2290 **Kabul tarihi : 10 - 6 - 1933**
Neşri tarihi : 21 - 6 - 1933

– 674 Numaralı nushadan artan –

Ç) - Müstakbel şehir haritasının ihtiva edeceği adaların köşeleri zaviyei kaime ile nihayetleneceği gibi enleri mesken kısmında 50 - 80, ticaret kısmında 25 - 50, sanayi kısmında 80 - 120 metre ve boyları mesken kısmında 150 - 250, ticaret kısmına 75 - 150, sanat kısmında 250 - 400 metre olacaktır.

Köşeleri zaviyei kaime ile birleştirilmesi imkânı bulunmadığı takdirde ve kıymetli eserlerin muhafazası veya göze çarpacak bir hale getirilmesi veyahut arazi vaziyetinin müsaadesizliği gibi mecburiyetler karşısıeda köşelerin en az otuz derecelik zaviye teşkil etmesi caizdir. 45 dereceden aşağı zaviyei hadde olan köşelerin resten itibaren iki dı'ından dörder metrenin yola terki mecburidir.

D) - Çıkmaz sokak ihdas olunmıyacağı gibi dörtten fazla yol bir mevkide birleştirilmiyecektir. Yollar imkân derecesinde şimali şarki ile cenubi garbi istikametinde olacak ve genişlikleri 30 mislinden fazla imtidat ettirilmiyecektir.

E) - Belde içinden geçen şimendifer hatlarının istimlâk hudutlarından itibaren her iki tarafında 30 metrelik bir saha boş bırakılacaktır.

F) - Su kenarlarında rıhtımdan veya rıhtım yapılabilecek noktadan 10 metre genişliğinde bir mahal, umumun istifadesine mahsus olarak, serbest bırakılacaktır.

G) - Muhafazası istenilen abide ve mabetlerin her tarafı en az 10 metre genişliğinde açık bulundurulacaktır.

H) -Yolların genişliği (yaya kaldırımları dahil) enaz 9,5 metre olmak üzere ihtiyaca göre tesbit olunacaktır. Bu takdirde yolun her iki tarafından iki metre 25 santimetre genişliğinde yaya kaldırımları için yer ayrılacaktır. Şehir ve kasabalar kenarlarındaki bir taraflı yollarda bu miktar fennî ve mahallî sebeplere müsteniden belediye encümenlerince yol genişliği 4,5 metere olmak üzere 6 metreye kadar indirilebilir.

İ) - Yol genişlikleri 9,5 adenine 2,5 metre zammolunarak kat'i ihtiyaca göre 12, 14,5 ve 17 metre gibi yollar yapılır. 9,5 metre ve bundan geniş olan yollara ağaç dikilir.

J) - Yollar en az 1 - 250 meylinde olacaktır. Meyil, ana caddeleri için imkân bulundukça yüzde 4 dü ve caddeler ile sokaklar için yüzde 10 nu geçmez. Meylin kısa mesafelerde birdenbire değişmemesi lâzımdır.

K) - Bir münhani ile devamı lâzımgelen 9,5 metre ve bundan geniş caddelerde münhani nısıf kutru en aşağı 100 metre olacaktır. Münhani nısıf kutru kat'i lüzuma binaen 50 metreye kadar indirilebilir ise de bu takdirde münhani başında yol genişliği yüzde 50 artacaktır.

L) - Bir münhani ile devamı lâzım gelen 9,5 metre ve bundan dar yollara münhani nısıf kutru katî lüzuma binaen otuz metreye indirilebilir ise de bu taktirde yol genişliği ne ise bu genişliğin yarısı kadar yol başları geniş olacaktır. Kısa mesafelerde makûs ve gayri mütenasip münhanilerin temadi etmesi lâzımdır.

M)- Müstakbel şehir haritasında yolların mevkii ve ehemmiyetine göre binaların kat adetleri ve yükseklikleri tespit olunacaktır. Şehir haritaları yapıllıncıya kadar belediyeler bu fıkranın hükmünü tatbika salâhiyettardır.

Müstakbel şehir haritasının tatbiki

Madde 5 - Müstakbel şehir haritası kat'ileştiği tarihten itibaren Belediye Kanununun 15 inci maddesi 30 uncu fıkrasına tevfikan beş senelik proğrama ithal edilerek haritanın tatbiki için icabeden fennî tafsilât plânları ve hesapları beş sene için ikmâl ve tatbik edilmek mecburidir.

Şu kadarki birinci beş senede tatbik ve ikmali mümkün olmıyan kısımların 2 inci veya 3 üncü beş senelik proğramlara terki belediye meclisinin esbabı mucibeli kararı üzerine Dahiliye Vekâletinin tasvibine bağlıdır.

Arsaların tevhit ve tevzii

Madde 6 - A) Belediyeler müstakbel şehir haritasının tatbiki sırasında mevcut arsaları plân icabatına göre tevhit veya ifraz etmeğe ve arsa sahiplerinin istihkakına göre münferiden veya şayian tevzi etmeğe veya arsanın bitişik bulunduğu bina sahiplerine kıymeti mukabilinde temlike salâhiyettardır.

Tevhit ve ifraz ve tevzi hususunda arsaların halihazır mesahai sathiyesi ve mevkii ve kıymeti ve arsa sahiplerinin istihkakı esastır.

Arsaların tevhit ve ifraz ve tevziini gösteren haritanın tatbiki belediye encümeninin tasdikine bağlıdır. Müstakbel şehir haritası dahilindeki arsaların tevhit ve ifraz ve tevziinde mesahai sathiyelerin aynen muhafazası kabil olmadığı takdirde tevziat nihayet yüzde 15 e kadar noksan ile yapılır.

Müstakbel şehir haritalarının tanziminden sonra arsalarda yapılacak ifraz muamelesi belediyelerce tasdik olunmadıkça tapu dairesince tescil olunamaz.

Şehir haritasının tatbiki dolayısile ada dahilinde kalarak münferiden bina inşasına müsait olmayan arsalarla methal veya mahreci olmaması hasebile kullanılmağa müsait bulunmayan binalar belediyece istimlâk edilir ve şehir haritasında gösterilen arsalar ilhak edilmek üzer istimlâk bedeli ilhak olunacak arsa veya bina sahibinden altı sene müddetle ve üç taksitte tahsil olunur.

B) Belediyeler. imar hududu içinde bulunan mahallerde tasdikli ve kat'i plânı tatbik ederken binaların yola giden arsalardan artan kısımlarında ve o mahallerde sahipleri tarafından henüz üzerlerine bina yapılmayan veyahut mevcut binaları yanarak veya yıkılarak kalmış olan arsalardan üzerlerine şehir plânına göre bina yapılması mümkün olmıyanları yanındaki arsa ve binalarla şüyulandırarak birleştirmeğe ve yeniden plânın icabatına ve arsa sahiplerinin istihkakına göre arsa ve bina sahiplerine tevzie salâhiyettardır.

C) plana uygun olarak açılan yollarda yapılan tadiller sebebile istifade edilmeyecek bir hale gelmiş olan binalar arsa hükmündedir.

İstifade oluna bilecek halde kalan bina yanmadıkça veyahut yıhılma istidadı göstermedihçe veyahut (B) fıkrasında birleştirmeğe tâbi tutulacakları gösterilen arsa ve binalara bitişik olmadıkça bu hükme tâbit utulmazlar.

D) Yukarıki fıkralar mucibince şüyulandıracak mahallerin şüyuunu izale aşağıdaki biçimde yapılır.

Şuyulu arsa ve binalara Belediyenin bir mühendis veya kalfası ile Ticaret odasınca kendi azalarından gösterilecek ve Belediyece emlâk sahiplerinden seçilecek birer zattan mürekkep bir heyet tarafından kıymet takdir olunur.

Kıymet taktirinde o tarihteki alım ve satım esas ittihaz edileceği gibi bir binanın bir cüzüne kıymet takdiri lazımgeldikte o cüzün ayrılmasile kalacak kısımda yapacağı tesir dikkat nazarına alınır.

Yukarıki fıkralara göre şüyulandırılan yerlerin ya aralarında ve mahkemeye müracaatla üç ay içşüyuu izale etmeleri lüzumu Bediye tarafından hissedarlara tebolunur. Hissedarların ikametgâhı malûm değil ise gazete ile ilolunur.

Bu müddet içinde alakalılar arasında şüyuu izale etmemişler veiçlerinden biri mahkemeye müracaat eylememişse Belediye hissegibi şüyuun izalesi davasını açabi

Bina yapılması menedilen mahallerin istimlâki

Madde 7 - Altıncı madde mucbince bina yapılması menedilmahaller beş sene içinde belediyetarafından istimlâk veya sahibinin rızası olduğu taktirde müstahşehir haritasına mutabık diğbir mahal ile mübadele edilTanzim ve tastik edilmiş olaplânları tatbika başlamış şehirleiçin mezkûr müddet plântatbikından başlar.

Umumun menfaatine mahsus mâhaller için resmî müesseselere ait yerlerin terki

Madde 8 - Müstakbel şehir haritalarında yol ve yeşillik igumumun menfaatine mahsus olarak gösterilmiş bulunan yertesisi veya bu gibi yerlarin genletilmesi idarei hususiye ve mayeye ve evkafı mazbutaya ait arzi ve arsaların istimlâkini icettirirse belediyenin teklifi ve IcVekilleri Heyetinin kararı ile yerler belediyeye parasız terkdilir. Ancak bu yerler üzerinmüsakkafat bulunduğu takdirhalihazır kıymeti takdir edilenbedeli belediye tarafından tesvolunur.

Yol ve meydan üzerinde inşa edilecek binalar

Madde 9 - Müstakbel şehir haritasına göre tesis ve tevsi vtanzim edilecek yol ve meydanların yanlarında yeniden yapılacbinalar yüksekliği ve cephelerinin inşa tarzı ve arsalarının genişliğihakkında talimatnamesine tevfikkararlar ittihazına belediye meclisleri salâhiyettardır.

Belediye meclislerinin bu kararları nahiye ve kazalarda kaymakamın ve vilâyetlerde valinin tasdikile kat,ileşir.

FASIL : 2

Yapılar ve tamirler

İnşaat için müracaat

Madde 10 - Resmî ve gayri resmî bütün innşaat için belediyelere tahriren müracaat edilir.

Plânı olan tatbik edilmek

Vazife kurbanı

Osmancık kazasının Alpagut köyünden Hasan oğlu Şerif kaçak 40 tahtasını tutan Orman muhafaza memuru Mustafa efendiyi pıçakla öldürerek kaçmıştır. Osmancık jandarması katili takip etmekte olduğundan bugün yarın tutulacaktır.

olunan beldeler ile belediye fen memuru bulunan beldelerde bu müracaatnameye üçer adet 1 - 500 mikyasında arsanın vaziyet planı ile 1 - 100 mikyasında inşaat planını leffetmek lâzımdır.

Belediyeler yapılacak binanın hususiyetine göre daha büyük mikyasta haritaya ve plâna ait hesapları tetkika da daha fazla zahata lüzum görürler ise tahriren talep etmeğe salâhiyettear ve yapı sahipleri bunları tahriren vermeğe mecburdur.

Yapılması menedilen veya sarta talik olunan bina sahiplerine esbabı mucibe ile nihayet onbeş gün içinde tahriren cevap verilir. Bu müddet içinde cevap almıyan müracaat sahibi yapıya başlamağa ve plânlarına göre yapıyı temamlamağa salâhiyattardır. Hususî fen ve ihtisas icaplarının tatbikına lüzum gösteren yapılar için o fen ve ihtisas kaideleri cari olur.

Ruhsatname ve belediye kontrolu

Madde 11 - Müstakbel şehir haritası hududu dahilinde her nevi yapı yapılabilmek için evvelemirde vaziyet plânı tetkik olunarak şehir plânına uygun olduğu anlaşılmadıkça müsaade edilemez.

Belediyeler, yapılar ve tamirler ve ilâveler için istenilen ruhsatnameyi, bunların lâzım şartları haiz olup olmadıklarını kontrol ile fennî tedbirleri ittihaz ettirdikten sonra verirler.

Belediyeler, müracaat sahiplerinin fennî müşküllerine çalışma saati içinde şifahen cevap vermekle mükelleftir.

Her türlü yapının istimalinden evvel belediyelere müracaat olunup belediyelerce kabul olunan inşaat plânına ve o plândakı fennî ve umumî hıfzıssıhha kanunu hükümlerine uygun olarak ikmal edildiğini mübeyyin rapor alınmadıkça istimali memnudur.

Bu tetkikat için inşaat sahiplerinden ayrıca ücret ve masraf alınmaz.

— Sonu Var —

Teşekkür

Ölümle karşı karşıya gelen refikamı yüksek tecrübesi, kudretli hazakatile ve derhal yaptığı seri ameliyatla ölümden, yavrularımı öksüz kalmaktan kurtaran Doğum evimizin çok değerli doktoru Etem beyfendiye bütün âilem efradının sarsılmaz minnet ve şükranlarımı sunmağa kıymetli gazetenizde bana bir yer vermenizi saygılarımla rica ederim ef.

İskilip Kaymakamı
Baha

Kanun

Türkiye Cümhuriyeti Merkez bankası hakkındaki 1715 sayı ve 11 Haziran 1930 tarihli kanunun iki maddesinin tadili hakkında kanun

Kanun No: 2315
Kabul tarihi : 12 - 6 - 933
Neşri tarihi : 25 - 6 - 933

Madde 1 - Türkiye Cümhuriyeti merkez bankası hakkındaki 11 Haziran 1930 tarih ve 1715 numaralı kanunun 14 üncü maddesi şu şekilde tadil edilmiştir.

İstikrar kanununun meriyete vazına kadar banka beşinci madde mucibince uhdesine aldığı evrakı naktiye miktarını artırmıyacaktır. Ancak altın ve dövizştirasına, ticarî ve ziraî senetlerine iskontosuna ve senedat ve tahvilât mukabili kredi ve avanslara dair 20, 35, 36, 37, 38, 39 ve 40 ıncı maddelerde gösterilen şartlar ve hadler dahilindeki emisyon bu hükümden müstesnadır.

Madde 2 - Mezkûr kanunun 40 ıncı maddesi şu şekilde tadil edilmiştir.

Banka, Devlet. vilâyet ve belediyelerin borsada kote tahvilâtlarına mukabil azamî yüzde 80 nisbetinde ve diğer kote edilmiş sağlam tahvilâta mukabil azamî yüzde 70 nisbetinde ve üç ay vade ile bankalara avans verebilir. Ancak banka muameleleri, beşinci maddenin son fıkrasında mezkûr hazine borcuna mahsup edilecek mebaliğin beş milyon liraya baliğ olduğu tarihten itibaren ifa edilebilecektir.

Banka bu avanslar mukabilinde emisyon yapabilir ise de bu emisyon miktarı yukarıda zikri geçen hazine borcuna mahsup edilmiş mebaliğin yüzde ellisini tecavüz edemez.

Madde 3 - Bu kanun neşri tarihinden muteberdir.

Madde 4 - Bu kanunun hükümlerini icraya İcra Vekilleri Heyeti memurdur.

Bina Vergisi Nizamnamesi

Kararname No: 13638

673 Numaralı nushadan mabat

Kıymetin tayininde, esas ittihaz edilen binaya nisbetle kıymeti takdir edilecek binanın kıymetini tezyit veya tenzile medar olacak ahval ve şerait nazarı dikkat ve itibare alınır.

Bu şartlar nizamnamesinin 23 üncü maddesinde beyan edilmiştir.

Binanın kıymetinin de tayinine medar olacak vesaitten mahrum kalındığı ahvalde, komisyonlar ikiden aşağı olmamak üzere ehlihibreye müracaat edebilirler. Ehlihibre komisyon huzurunda tahlif olunur. Ehlihibrenin mukarreratı hakikatı tenvire hizmet etmekten ibaret olup kıymet veya varidatın tahmini hususunda ittihaz edecekleri bilcümle kararlardan komisyonlar mesuldur.

Madde 26 - Tahrir komisyonları lüzum gördükleri malûmatı ve defter ve evrakın asıllarını mahaalli memurlardan, borsa ve ticaret odalarından talep ederler. Komisyonların istedikleri kayit ve sair evrak suretlerini bu memur ve müesseseler süratla ihzar ve tevdi eylemeye mecburdurlar.

Kezalik şehir ve kasabalarda belediye meclisleri ve mahallelerde mahalle muhtarları ve köylerde köy muhtarları ve ihtiyar meclisleri tahrir esnasında komisyonlar tarafından gerek binaların ahvali ve gerek mükellefler hakkında istenilen malûmatı komisyonlara vermekle ve komisyonlara vazifelerinin ifası noktai nazarından icap eden teshilâtı göstermekle nükelleftirler.

Komisyonlar lüzum gördükleri ahvalde mahalli idare memurları vasıtasile Polis, jandarma ve mahalle bekçilerinin muavenet ve malûmatlarına da müracaat edebilirler.

Komisyonlar bina vergisini vermekle mükellef olanlara ve kiracılara mürcaat veya onları davet ederek binayı gezip görmeğe ve binanın umumî ahvaline ve istimal tarzına ve kiraların miktarına ait her türlü malûmatı istemeğe slaâhiyettardır. Gerek mükellefler ve gerek kiracılar binayı gezdirip göstermeğe ve istenilen malûmatı vermeğe mecburdurlar. Komisyonlar tahrir esnasında hazır bulunmıyan mükelleflerden ve kiracılardan lüzum gördükleri malûmatı almak için bunları hangi gün ve saatte ve nerede hazır bulunacakları gösterilerek tahriren davet edebilirler.

Binayı gezdirip göstermekten imtina edenlerden veya kasten yanlış malûmat verenlerden sulh mahkemesi kararile 25 liradan 200 liraya kadar hafif para cezası alınır.

Madde 27 - komisyonlar binayı tahrir için gezmek istedikleri zaman resmi sıfatlarına ait vesikaları alakadarlara göstererek binanın gezilmesine müsaade talep ederler. Mükellef veya kiracı muhalefet ederse kendilerine tahriren tebliğat yapılır. Yine muhalefette devam edildiği taktirde komisyonlar binayı gezmeksizin tahrire ve gayri safi iradını tahmine teşebbüs eyler. Gerek binayı gezdirip göstermekten imtina edenler ve gerek kasten yanlış malûmat vermiş olanlardan 26 ıncı maddede yazılı para cezasının istifası için bir zabıt varakası tanzim edilerek mahallinin en büyük maliye memuruna imza mukabili verilir.

— Sonu var —

Kanun

Memleket dahilinde hava yolile nakledilecek mektup, posta paketi ve saireden alınacak ücretler hakkında 29 - 10 - 1339 tarih ve 376 numaralı posta kanununa bazı maddeler ilâvesine dair kanun

Madd 1 - Memleket dahilinde hava yolile gönderilecek postâ maddelerinden mevcut posta ücretlerinden başka hava posta ücreti alınır. Aşağıda gösterilen hadleri geçmemek üzere bu ücretleri tayine İcra Vekilleri Heyeti mezundur.

A) Mektup postasında her yirmi gram ve küsurundan ve kart postalların her parçasından 10 kuruş

B) Havalename varakalarının her birinden 10 kuruş

C) Posta paketlerinin her kilogram ve küsurundan 75 kuruş

Hava pstası ücreti peşin olarak alınır.

Madde 2 - Resmî daireler ile hususi kanunlarına tevfikan posta ücreti vermeyen müesseseler hava postasile göndermek istedikleri şeyler için birinci maddede yzılı fazla ücreti verirler.

Madde 3 - Hava postası işleri için dahilî kanun ve nizamnamelerde sarahat bulunmadığı takdirde milletler arasındaki hava postası mukavelesinin hükümleri tatbik olunur.

Madde 4 - Bu kanun neşri tarihinden muteberdir.

Madde 5 - Bu kanunun hükümlerini icraya Nafia Vekili memurdur.

Vilâyet Baytar Müdürlüğünden

Damızlıkların iaşeleri için münakasada bulunan bir senelik Arpa, Yulaf, yataklık Sap ve Arpa ile Yulafın kırma ücretlerinin Encümeni Vilâyetin kararile bir hafta temdit edilmiştir. Taliplerin şaraitini anlamak üzere Baytar dairesine müracaatları ilân olunur.

Çorum Küçük Sıhhat Memurları mektebi Müdürlüğünden :

50	Takım	talebe elbisesi imaliyesi		İhalesi : 7 - 9 - 933 Perşembe
31	»	» Paltosu	»	
8	»	Hademe elbisesi	»	
8	»	» Paltosu	»	
2	»	» Mantosu	»	
50	Çift	Potin	»	
50	»	Terlik	»	
150	Adet	Firenk gömleği	kumaşile imaliyesi	
150	»	Don	»	
200	Adet	Mendil		İhalesi : 9 - 9 - 933 Cumartesi
100	»	Havlu		
100	»	Yün fanile		
150	»	Ten fanile		
150	»	Tire çorap		
150	»	Yün çorap		
140	Metre	Talebe elbiselik kumaşı		
56	»	» Paltoluk	»	
41	»	Hademe »	»	

Mektebimizin talebe ve hademesi için yukarıda cins ve mikdarları yazılı melbusat bu günden itibaren 20 gün müddetle açık münakasaya konulmuştur.

Taliplerin şartları öğrenmek ve nümuneleri görmek üzere mektep idaresine, hizalarında yazılı ihale tarihlerinde de muvakkat teminat makbuzlarını hamilen saat onda Sıhhat müdürlüğü dairesinde müteşekkil komisyona müracaatları. 2 - 3

Çorum Askeri satınalma komisyonundan :

Çorum alayı ihtiyacı için altı kalem erzak açık olarak münakasaya konulmuştur . İhale tarihleri saatleri mikdar ve teminatları hizalarında gösterilmiştir . Taliplerin her gün komisyonumuza müracaatla evsaf ve şeraiti öğrenebilirler .

Erzakın cinsi	Mikdarı kilo	teminatı Lira	ihale tarihi	saat
Kuru fasulya	16500	62	7 - 9 - 933	10
Nohut	16500	50	7 - 9 - 933	17
Patates	25000	66	9 - 9 - 933	10
Toz şeker	4300	132	9 - 9 - 933	17
Saman	140000	75	10 - 9 - 933	10
Sade yağı	4800	338	10 - 9 - 933	17

Zayi tasdikname

Çorum Orta mektebinin birinci sınıfından 215 No. ve 14 - 8 - 33 tarihle almış olduğum tastiknamemi zayi etmiş olduğumdan hükmü olmadığı ilân olunur.

Sungurlu Balâ mahallesinde berber ibiş oğullarından Sadık efendi oğlu 228 Mustafa

Muhasebei Hususiye Müdürlüğünden

Sungurluda vaki İdarei hususiyeye ait yedi dükkânın milkiyeti mukassatan satılmak üzre müzayedeye konmuştur. Olbaptaki şeraiti müzayede mucibince talip olanların teminat akçalarile Merkezi vilâyet Encümen kalemine ve Kaza Muhasebei hususiyesine müracaatları ilân olunur .

Çorum Askeri satınalma komisyonundan :

Çorum alayı ihtiyacı için yedi kalem erzak 27 - 8 - 933 tarihinden itibaren alenî münakasaya konulmuş ihale tarihi ve teminatı aşağıda gösterilmiştir . Taliplerin şerait ve evsafı öğrenmek üzre komsiyonumuza müracaatları ilân olunur .

Cinsi	Mikdarı Kilo	Teminatı Lira	İhale tarihi	Saat
Soğan	14000	35	16 - 9 - 933	10
Üzüm	4650	62	16 - 9 - 933	17
Tuz	12000	76,5	17 - 9 - 933	10
Pirinç	3000	49,5	17 - 9 - 933	17
Sabun	5650	169	18 - 9 - 933	10
Gaz yağı	10000	205	18 - 9 - 933	17
Arpa	12000	270	19 - 9 - 933	10

Çorum Maarif müdürlüğünden

Ankara inşaat usta mektebine yaşı 12 den küçük 16 dan büyük olmamak şartile talip olan tam devreli ilk mektep mezunlarının müsabaka imtihanına girmek üzre nüfus teskeresi, mektep ve aşı şehadetnamesi 4,5 x 6 mikyasında kartonsuz beş kıt'a fotoğrafı ve istidası ile birlikte 4 Eylûl 933 akşamına kadar Maarif müdüriyetine müracaatları ilân olunur.

Askeri Satın alma Komisyonundan :

Alay ihtiyacı için 8-8-933 tarihinde münakasaya kapalı olarak konulan 350 bin kilo buğdayın alınan emir üzerine alınmasından sarfı nazarla yerine 250 bin kilo birinci nevi buğday unu alınacaktır. İhale tarihi 19 - 9 - 933 saat 17 dedir. Teminatı 1220 lira olup münakasası kapalıdır. Buğday alınmıyarak un alınacağı ilân olunur .

Vilâyet Defterdarlığından :

Mecidözü hükûmet konağında icra edilecek tamirat için 14 - 8 - 933 tarihinden itibaren 20 gün müddetle münakasa açılmıştır . Talip olanların şeraiti münakasayı görmek ve pey vazeylemek üzre Çorum Defterdarlığına ve Mecidözü malmüdürlüğüne müracaat eylemeleri ilân olunur .

Vilây defterdarlığından

Hayvanlar vergisinden Öküz, İnek, Manda, At, Kısrak ve sair hayvanın birinci taksit müddeti Eylûlun ilk haftası bina vergisinin ikinci taksit müddeti de Eylûlun gayesine hitam bulacağından işbu vergilerle mükellef bulunanlar borçlarını muayyen taksit dahilinde tahsil şubesi veznesine teslim etmeleri aksi takdirde haklarında tahsili emval kanunu tatbik olunacağı ilân olunur.

Ç. Maarif müdürlüğünden

1 - Bu sene vilâyetimizden Sivas Erkek ve Konya Kız muallim mekteplerinin Dördüncü, Beşinci Altıncı sınıflarına talebe alınacaktır.

İmtihanlar 9 Eylûl 933 tarihinde burada yapılacaktır.

Taliplerin şimdiden Maarif dairesine müracaat eylemeleri.

2 - Musiki Muallim mektebine girmek isteyenlerin de 5 Eylûl 933 tarihinde bu mektepte yapılacak imtihana iştirâk eylemeleri ilân olunur.

Ç. Evkaf müdürlüğünden

Çorumda kâin (Ulu cami) Muradırabi camiinin harimindeki kabristanda tesviye ameliyesi icra edileceğinden ve yeniden muhafaza divarı inşa kılınacağından kabristan derununda mevcut mezarlarda bulunan bakayayı izamın ve taşlarının mensup olduğu âileler tarafından kaldırılması arzu edildiği takdirde önümüzdeki Eylûl ayının nihayet on beşinci gününe kadar nakletmeleri lâzım geldiği her kesin malumu olmak üzere ilân olunur .

İlân ve Abone

Matbaa ve gazete işleri için Müdürlüğe, yazı işleri için Muharrirliğe müracaat edilir .

GAZETENİN SENELİĞİ

Çorum için 175 kuruş
Köyler « 150 «
Dışarı « 200 «

Gazetenin Altı aylığı

Çorum için - 90 - kuruş
Dışarı » - 110 - »

İlânın satırı - 10 - kuruş
Günü geçen gazete - 5 - «
Ayı « « - 25 - «

Çorum Vilâyet Matbaası

KURULUŞ TARİHİ : 1921

İDARE YERİ

Buğday pazarı yanında vilâyet matbaası

ÇORUM

— Çarşamba günleri çıkar vilâyet gazetesi —

YIL : 12 — No. 676

ÇARŞAMBA

6 - Eylul - 1933
Nushası -3- kuruş

Sivas kongrası

Sivaslılar bu büyük tarih için bayram yapıyorlar

Sivas: 5 (A. A.)- Sivas kongrasının kurulduğu 4 Eylül günü münasebetile dün kongranın kurulduğu lise binası önünde büyük merasim ve tezahürat olmuştur. Bu bayram günü gecesi de Halk Fırkası, Halkevi ve Lisede gayinç ve sürurla yaşatılmıştır.

Ziraat kongrası

Ankara: 5 (A. A.)- Ziraat vekâletince Eylülün 14 ünde İzmirde bir ziraat kongrası açılacaktır. Kongra Ege mıntakası vilâyetlerine şamil olacak ve bu mıntakadaki ziraat Müdür ve memurları kongraya iştirak edeceklerdir. Kongrada ziraat memurlarının bulundukları mıntakadaki ziraat cinsinde ihtisası olması meselesi görüşülecek ve bu bâbkı çareleri tesbit olunacaktır. Kongrayı Ziraat Vekili Muhlis bey açacaktır.

Türkiye - Yogoslavya

Ankara: 5 (A. A.)- Yogoslavya sefiri Yogoslavya Hariciye Nazırının Ankaraya gelmek arzusunu izhar fakat seyahat tarihinin muayyen olmadığını söylemiş ve demiştirki: Hariciye nazırının Türk ricalini ziyaret fırsatını bulacağını size söyliye bilirim . Bu ziyaret iki memleket arasındaki dostluğun bir tezahürü olacaktır.

Kâzım paşa Hz.

Balikesir: 5 (A. A.) - B. M. Meclisi Reisi Kâzım paşa Hz. leri bu şehrimize gelmiştir. Hususi trenle karşılanmıştır. Paşa Hz. leri Vilâyeti, Belediye ve Balikesir Yerli mallar sergisini gezmiştir.

Sivas - Erzurum hattı

Sivas : 5 (A. A.) Sivas - Erzurum hattı inşaatına dün başlanmıştır . Vaz'ı esas resmî bir kaç gün sonra yapılacaktır .

Türk - Yunan bankası

Atine : 5 (A. A.) Bir takım mukaveleler Türk ve Yunan bankası arasında akid edeceklerdir. Bu suretle iki memleket ticaretinin daha ziyade canlanacağı bekleniyor .

Yunan bütçesi açığı

Atine : 5 (A. A.) Meclise verilen yeni bütçede 327 milyon açık vardır .

Zafer Bayramı

Şehrimizde fevkalâde bir surette tes'it edildi

30 Agustos zafer ve tayyare bayramları Çorumda çok heyecan içinde geçirildi.

Tertip edilmiş olan program mucibince kışla meydanında büyük tezahürat ve resmi geçit yapıldı. Ordu namına bir nutuk söyliyen mülâzım Şirin bey Dumlupınardaki başkumandanlık meydan muharebesinin nasıl yapıldığını, nasıl kazanıldığını heyecanlı bir lisanla anlatıp bir çok defalar alkışlandı .

Aalay imamı bey Türk ordusunun daimî muvaffakiyeti, türk büyüklerinin her vakıt selâmette olması, şehitlerimizin istirahatı ruhları için türkçe bir dua yaptı. Sonra resmi geçit başladı ve intizam içinde devam etti.

Şehrin muhtelif yerlerinde toplanan halk muhtelif eğlencelerle vakit geçirdiler. Gece için büyük bir fener alayı ve askeri mahfilde bir balo tertip edilmişti . Bunlar da muntazam oldu.

Derleme Fişleri

Ankara : 4 (A. A.)- Vilâyetlerden türk dili tetkik cemiyeti merkezine agustos ayı içinde 6647 derleme fişi gelmiştir. Bu suretle şimdiye kadar gelen fişlerin yekûnu 122511 bulmuştur.

Hayvan İhracı

Milas: 4 (A. A.)- Temmuz ayında Muğla vilâyetinden 568 Sığır, 1743 Koyun, Keçi, 826 manda hayvanatı ihraç edilmiştir.

Üzüm satışı

İzmir: 4 (A. A.)- Dün 12 kuruştan 23 kuruş 30 paraya kadar 2351 çuval üzüm satılmıştır.

Gençler birliği Galip

Ankara : 4 (A. A.) - Galatasaray takımı ile gençler takımı arasında yapılan bu günkü maçı ikiye karşı üçle gençler birliği kazanmıştır.

Merasim Proğramı

Ankara : 4 (A. A.)- Yunan Başvekili müsyü Çaldaris ile refakatindeki zevatın Ankarayı ziyaretlerinde tatbik edilecek merasim programı bugün neşrolunmuştur. Yunan Başvekili eylulun onuncu günü bir krovözörle İstanbula gelecektir.

İntikam maçında Çorum takımı Yozgat takımını yendi

Geçenlerde şehrimizi ziyaret eden Yozgat sporcuları ile Çorum takımı arasında yapılan futbol maçında takımımız hazırlıksız ve oyuncuları eksik olduğu için mağlûp olmuştu.

Çorum gençliği, Yozgat gençliğine yaptığı iadei ziyaretten istifade ederek bir de intikam maçı tertip eylemiştir. Bu maçta Çorum takımı Yozgat spor sahasında Yozgat muhtelitini 5 - 4 sayı ile mağlup etmiştir.

Gelecek nushamızda Çorum Halkevi Spor ve Temsil şubelerinin seyahat tafsilâtı yazılacaktır .

Tebrikler

Zafer bayramı dolayısile Kol Ordu Kumandanı Sedat paşa ile Vali Arif beyfendi arasında tebrik telgrafları teati edilmiştir.

Diş Şubesi

Çorum vilâyet hastanesine bir de Diş şubesi ilâve edilmiş ve diş Tababetine de Asaf bey tayin edilerek vazifeye başlamıştır.

Maarif kadrosu

Çorum vilâyeti Maarif kadrosu Maarif Vekaletince tasdik edildiğinden alakadarlara tebliğ olunmuştur. Yeni kadroya nazaran baş muallimlerle muallimler arasında değişiklikler vardır.

Davar ve tarla yüzünden

Çerkes yaylasının Hasan bey mevkiinde çoban Bayram ile Şaban arasında davarları tarlaya girdirmek yüzünden kavga çıkmış ve Şaban av tüfeği ile Bayramı ağır surette yaralayıp kaçmıştır. Yaralı Çorum hastanesine getirilmiş ve Şaban da aranmağa başlanmıştır.

Bir Dürüstlük

Maaş çekleri muhteviyatı bankadan alınırken Emniyet memurluğu kadrosuna ait para Ziraat bankası veznesinden ikinci komser Fethi beye dörtyüz lira fazlasile verilmiş, dairede maaş tevziinden sonra bu fazla dört yüz liranın farkına varan komser Fethi bey bankaya giderek yanlışlıkla verilen bu fazla dört yüz lirayı iade etmiştir . Fethi beyi gösterdiği bu dürüstlükten dolayı tebrik ederiz .

Berberin marifeti

İskilibin Cami mahallesinden Usta Ahmet oğlu Emini aralarındaki kavgada Berber Fazlı ustura ile boynundan tehlikeli surette yaralayarak kaçmıştır.

Yaralı Çorum hastanesine getirilmiş ve berber takip olunarak yakalanmıştır.

Katil tutuldu

Osmancıkta Alpagut köyünde orman muhafaza memuru Mustafa efendiyi katledip kaçan şerif jandarmalarımız tarafından tutulmuştur . Katili hemen tutan Osmancık jandarmasını tebrik ederiz .

Açık Teşekkür

Refikamın ani olarak duçar olduğu hastalık hasebiyle Vilâyetimizin medarı iftiharı bulunan hazık doktorlarımızdan Nisaiye Mutahassısı Ethem Beyfendinin göstermiş olduğu derin alâka ve mesleki gayretinden dolayı maaile şükranlarımın muhterem gazetenizle ilânını rica ederim .

Alaca Kaymakamı
Necip

İskilip Mektubu

İskilip (Eskülâp) kös dağının eteklerinde yalçın ve yüksek kayalar arasında iki büyük derenin - meydan ve dabağhane çayları - arasında ve kavşıdında çok eski zamanlarda kurulup müteaddit defalar mevkiini ve adını değiştiren eski bir beldedir.

Cümhuriyet devrine kadar yeşil İskilibin iktisadî ve ictimaî inkişafına ehemmiyet verilmemişti. İkinci, Cümhuriyet Kaymakamı Baha bey zamanında yetişti. Muntazam disipline istinat eden ve rejimle müvazi ilerleyen geniş ve metodik bir imar programı düşünüldü. Bu programın başında evvela vilâyet merkezine bir yolla bağlanmak tedbiri vardı. Ve derhal Çorum yoluna başlandı. Bu yol ikmal edilmek üzre iken Kaymakam beyin Tosyaya tahvili vaki oldu. Baha beyin ikinci memuriyetlerinde evvelce başlanan işlerin başarılması düşünüldü. Vilâyetimiz için yüksek emeller besleyen aziz Valimiz Arif beyfendinin İskilibi şereflendirdikleri son günlerde yol meselesi hallolunuldu. Hazırlanan imar programı derhal tatbika başlandı.

Memleketin hayat damarları olan İskilip - Tosya ve İskilip - Germeç yollarının yapılmasına hemen başlanması kararlaştırıldı. Evvela kasabadan başlamak icabediyordu. Kasaba caddelerinin ıslahı medeni bir şehre yakışır ve yaraşır geniş caddelerin açılması düşünüldü, şehrin müstakbel inkişaf planı tanzim olundu.

Artık her şey bitmişti. Kazamızın imar tarihinde müstesna bir yer tutacak olan faaliyete başlandı. Hint oğlu yokuşundan başlanarak Hacı karani köprüsünden geçmek ve Hükûmet ile hapishane arasında Hacı kâtip zadelerin tarlasına ve oradan 90 derecelik bir zaviye ile bükülüp 16 metre genişliyerek Arap zadeler medresesinin köşesine ve yine 90 derecelik bir zaviye teşkil ederek Şeyh Muhiddin istikametinde cenuba doğru uzanılmasına karar verilmişti.

Bu programın başarılması için herkeste emsalsiz bir heyecan ve sabırsızlık vardı. İş her noktada birden başladı. İlk baltayı Vali beyfendi vurdu. O gün yol açılmıştı, ikinci günü amele yolları ve meydanları doldurmuştu. Asırlardan beri tabiatın bile aşındıramadığı Hacı karani kayası külünk ve lağam darbaları karşısında eriyip yok oluyordu. Saracettin mezarlığı ve yıkılan evlerin yerinde geniş bir cadde tesviyesi yapıldı. Artık genç ve ihtiyar herkes çalışıyor, bir taraftan yıkılacak yerler yıkılıyor, diğer taraftan yapılacak caddelerin, binaların taşı, kumu, kireci hazırlanıyor, bütün kaza halkı bir imar seferberliği ile meşguldu.

Bu eserile kazamıza karşı yüksek duygu, sevgi ve samimiyetini izhar buyuran Vali beyfendinin eserinin ve isminin ebedileşmesi için çalışan amele ve halk yeni açılan caddelerin adının ne olacağı, ne olması lâzımgeleceğini düşünüyorlar ve konuşuyorlardı. Arif Hikmet ve Baha bey adları ağızdan ağza dolaşıyordu. Nihayet bu düşünce memleket vicdanının yerinde verilmiş maşerî bir kararı oldu. Vilâyet daimi encümeninde de Arif Hikmet bey caddesi tensip olundu. Baha bey caddesinin şu mektubumun neşrinden evvel kabul edilmiş olması muhakkaktır. Bu yollar ve imar faaliyeti İskilip imar ve inkılâbının hem başlangıcı hem de bir dönüm noktasıdır. Türbenin bulunduğu yerdeki meydanlığa inkılâp meydanı, Hükûmet karşısındaki caddeye Cümhuriyet meydanı adı verildi. Kaymakam bey makamında bir elinde telefon mikrofonu olduğu halde kasaba Tosya, Çankırı yollarındaki inşaatı dakikası dakikasına takip ediyor, diğer eli ve gözlerile kazanın diğer umurunu idare ediyordu.

Bu otomatik insan oğlunun mütemadî işleyişine şahit olanlar için hayran kalmamak elden gelmez.

R. Rami

Köy kanunu için kurs

İskilipte köy kanununun pürüzsüz tatbik edilebilmesi için imam, muhtar ve katiplerinin yetiştirilmesi düşünülmüş ve 4 gün devam etmek üzre kaza cemiyetler konağında bir kurs açılmıştır. Başta Kaymakam bey olmak üzre köy kanunu ile alâkadar bütün daire amirleri. hâkimler, memurlar bu kurslarda vazife almışlar daha evvelce ve makamca tesbit edilen tedrisat ve müfredat programı mucibince ders vermeye davet edilmişlerdir.

Kurs açıldı muallimler birer saat fasıla ile ve ders saatleri geldikçe dersierine düdükle girip düdükle çıkıyorlardı. O gün akşam müsafirlere bir çay ziyafeti verildi. Ziyafete kaymakam beyin işareti ile yeni ve eski rejim mukayesesi hakkında Rami bey tarafından söylenen bir kaç sözle başlandı. Çaylar içilirken C. H. fırkası reisi Necmi bey misafirleri bir hitabe ile selamladı. Bunu takiben kaymakam bey gece dersini vermek üzre kürsüye çıktı. İnkılâp kanunlarını baştan aşağı hulâsa ederek izah etti. Hayat talebeleri birer birer not ediyordu.

Bina Vergisi Nizamnamesi

Kararname No: 13638

675 Numaralı nushadan mabat

Binalar gezildiği sırada ev halkının taciz edilmemesine komisyon reis ve azaları dikkat etmekle mükelleftir.

Madde 28 - Tahrir komisyonları tarafından bir mahalle veya köyde mevcut binalar tahrir ve gayri safi iratları tahmin edilerek tahrir varakaları ikmal edildikten sonra, tahrir cetvelleri tanzim olunur.

Tahrir komisyonlarınca her mahalle veya köy için bir tahrir cetveli tanzimi mecburidir.

Tahrir cetvellerinin baş tarafına, hangi mahalle veya köye ait olduğu, ait olduğu sütunlara da, sıra numarası, sokak veya meydan ismi, binanın kapı numarası, binanın nevi, istimal tarzı, tahmin olunan gayri safi iratlar ve verginin tediyesi ile mükellef olanların isimleri ve vazıh adresleri, binanın tahrir numarası, sırası yazılır.

Tahrir cetvelleri, komisyon reisile bir azası tarafından imza edilir ve makbuz mukabilinde vilâyet merkezlerinin varidat müdürlerine kazalarda varidat tahakkuk memurları sıfatını haiz olan varidat memuruna verilir.

Madde 29 - Tahrir ve tahmin cetvellerinin 28 inci madde mucibince teslimi tarihinden itibaren 15 gün zarfında, binanın gayri safi varidatını, vergiye tâbi tutulacak safi iradı, 31 nci maddede beyan edilen vergi nisbeti ve vergi miktarını ihtiva etmek üzere her mükellefe ayrı ayrı ihbarname tebliğ olunur.

Bir mükellefin müteaddit binası varsa, her birine safi ve gayri safi irattan vergi nisbet ve miktarı ayrı ayrı gösterilmek suretile; cümlesi bir ihbar namede tevhid olunabilir.

İhbarnameler, binanın mutasarrıfına binanın intifa hakkı başkasında ise bu taktirde intifa hakkı sahibine binanın ne mutasarrıfı ve nede hakkı intifa sahibi olmayıpta binayı mutasarrıf gibi istimal eden şahıs varsa o şahsa tebliğ olunur.

Tebliğ yapılacak şahıs ikametgâhında veya meskeninde bulunmazsa kendisile birlikte yaşıyan ailesi efradından veya hizmetçilerinden reşit olanlara veya vekili umumilerine ve bunların hiç biri de bulunmadığı taktirde binanın zilyet veya şagillerine tebli olunur.

Hükmi şahıslara yapılacak tebliğ, bunların reis ve müdürlerine veya kanuni mümessilerine icra edilir. Hükmi şahısların müteaddit reis veya müdürleri var ise tebliğin, bunlardan birisine yapılması kâfidir.

İhbarname tebliğ edilecek, zat kaza dahilinde ikamet etmediği ve ikametgâhı varidat tahakkuk idaresince malûm bulunmadığı taktirde tebligat Hukuk Usulü Muhakemeleri Kanunu mucibince ilânen icra olunur.

Yetimler, sabiler, matuhlar ve mecnunlara ait ihbarnameler veli veya vasilerine tebliğ olunur.

Askerlere ve küçük zabitana ait ihbarnameler; kıta kumandanı veya müessese amiri gibi en yakın mafevkine tebliğ olunur. Bunlar aldıkları ihbarnameyi derhal mükellefe vermek mecburiyetindedirler.

— Sonu var —

Belediye yapı ve yollar kanunu

Kanun No : 2290 **Kabul tarihi : 10 - 6 - 1933**
Neşri tarihi : 21 - 6 - 1933

- 675 Numaralı nushadan artan -

Ruhsatnameden sonra yapılarda tadiller

Madde 12 - Belediyeler, ruhsatnameye arsanın plânına ve yapının mevkiine göre bu kanun hükümlerinin temamen tatbiki için lâzım gelen kayitleri ilâve ve yapı sahipleri de yapıyı o suretle bitirmeğe mecburdur.

Yapı sırasında yapılacak tadiller için onuncu ve onbirinci maddeler hükümleri tatbik edilir.

Ruhsatname hilâfına yapılar

Madde 13 - Ruhsatname alınmadan başlanılan yapılar belediyelerce derhal durdurulur. Yapı esas itibarile mahzurlu görülmez ise plânların tasdiki cihetine gidilmekle beraber ruhsatname bedeli dört kat istifa edilir. Yapı esas itibarile mahzurlu bulunur ve bu kanun hükümlerine uygun görülmez ise yıktırılır. Ruhsatname alındığı halde hükümlerine riayet edilmeksizin devameden yapılar derhal durdurularak ruhsatname hükümlerine muhalefetin derecesine göre atideki tarzda muamele tatbik olunur.

Eğer ruhsatname hilâfında yapılan işler mahzurlu görülmez ve bu kanun hükümlerine mugayir bulunmaz ise tasdik edilmekle beraber ruhsat resmi dört kat istifa olunur.

Yapılan işler esas itibarile mahzurlu ve kanun hükümlerine mugayir görülürse bu mahzurlar ve kanun hükümlerine uygun görülmiyen cihetler ıslah ettirilir. Islah edilmiyecek halde ise yıktırılır. Şehrin umumî plânına göre yola ve meydana tecavüz eden aksam yıktırılır. Arsanın şehir plânına uygun olmamasından dolayı tahriren menedildiği veya müsaade edilmediği halde devamedilen yapılar kezalik yıktırılır.

Yukarıki fıkralar hükmünce yıktırılacak binaların yıktırılması hakkında belediye encümenlerince verilecek kararlar ashabına tahriren tebliğ olunur. Bu karara sahiplerinin bir hafta zarfında mahallî idare heyeti nezdinde itiraza selâhiyetleri vardır. İdare heyeti kararı kat,î ve lâzımülinfazdır.

Yıkılan binaların enkaz bedelinden ilk evvel yıkmak masrafı istifa olunur.

Ruksatnamenin yapı yerine asılması

Madde 14 - Her yapı yerinde plân ile fennî hesapların ve ruhsatnamenin bir levhaya asılı olarak bulundurulması lâzımdır.

Yapı sahibi ruhsatnameyi aldıktan sonra işe başlayacağı günü, üç gün evvel, belediyeye haber vermeğe mecburdur.

Yapının önünün kapatılması

Madde 15 - Yollar üzerinde veya yollara beş metreden az mesafede yapılan yapı ve tamir esnasında yaya kaldırımı bir metre serbest kalacak surette yapının şehirlerde tahta perde ile. kasabalarla belediyesi olan diğer yerlerde tahta perde veya başka şey ile çevrilmesi ve yolun yapı malzemesi ile doldurulmaması ve kirletilmemesi ve icabında geceleri yolun aydınlatılması lâzımdır; Bunlara riayet edilmediği takdirde belediye idaresi yapıyı durdurmağa salâhiyettardır.

Uzun zaman için tatil edilen bir yapının etrafındaki iskeleyi yıkıp tahta perdeyi cephe hattına kadar geri çektirmeğe belediyelerin salâhiyeti vardır.

Ruhsatname müddeti ve uzatılması

Madde 16 - Ruhsatname müddeti ita tarihinden itıbaren bir senedir. Bu müddet geçtikten sonra yapıya başlanılmamış ise ruhsatnamenin tecdidi lâzımdır. İnşaata başlanıp ta iki sene terkedilirse yeniden ruhsatname için belediyeye müracaat edilmesi lâzımdır.

Muvakkat bir zaman için yapılmasına izin verilmiş olan tesisatın müddeti ruhsatnamede tesbit edilir ve zamanı gelince belediye encümeni kararı ile temdit olunmadığı takdirde yıktırılır.

Ruhsatname alınmasını icap ettiren tamirat

Madde 17 - Ruhsatname alınmasını icap ettiren tamirat şunlardır :

A) Bir binanın büyüme ve küçülmesini istilzam eden veya binanın cephelerini değiştirecek mahiyette olan tadil ve tamirler ile temellerin ve binanın tahkimine ait tadilât,

B) Sokak üzerine iskele kurmağı icap ettiren her nevi tadil ve tamirler. (İskele kurularak yapılacak badana, boya ve sıva için ruhsatiye alınmaz),

C) Binanın metaneti veya ziya ve hava miktarı üzerinde tesir bırakan tamirler,

Ç) Merdiven ve ocak yerlerinin değiştirilmesi,

D) Aptesane ve lağam tesisatının değiştirilmesi veya yeniden yapılması.

Madde 18 - Mühendis mimar ve inşaat kalfası bulunan mahallerde inşaata nazaret ile mesuliyetini deruhte etmiş olan mühendis, mimar veya kalfa, her hangi bir sebeple olursa olsun inşaattan çekildiği takdirde belediyeyi tahriren ve resmen haberdar etmeğe mecburdur. Aksi takdirde inşaatın sonuna kadar kanunî mesuliyetten kurtulamaz. İnşaat sahiplerinin yeniden gösterecekleri mühendis, mimar ve kalfalar dahi mesuliyeti deruhte etmeden inşaata devam edemezler.

FASIL : 3

Yapıda riayet edilmesi lâzımgelen fenni şartlar

Sıcak ve soğuk zamanlada yapı

Madde 19 - Gölgede nakıs dört dereceden sonra harçlı yapı yapmak memnudur. İncimadı tehir edebilecek fenni tedabir ittihaz edildiği takdirde belediyelerce inşaata müsaade edilebilir. Gölgede zait otuz dereceden fazla hararet bulunursa harç ve betonun suluca olması ve tuğla ile taşların suya batırılarak kullanılması belediyelerce emrolunabilir.

Binaların arasında bırakılacak mesafe

Madde 20 - Birinci madde mucibince yapılacak yeni plâna göre bitişik bina yapılması yasak edilen yerlerde yapılacak her kârgir binanın iki tarafında en aşağı üçer ve 28 inci madde mucibince inşaata mesağ verilen yerlerde yapılacak her ahşap binanın iki tarafında enaşağı beşer metre açıklık bırakılacaktır Bu açıklıklar üzeri kapalı her türlü çıkıntılardan arî olarak muhafaza edilecektir. Bugibi yerlerde şahıslar uhdesindeki arsaların mikdarı böyle açıklıklar bırakılarak bina yapmağa müsait olmayıpta iki tarafında sahipli arsalar bulunursa altıncı madde hükmünce muamele yapılır.

İki tarafında arsa bulunmayıpta binalar bulunursa bu yer şüyulandırılarak altıncı madde mucibince kıymeti mukabilinde iki tarafındaki bina sahiplerine temlik olunur. Münferit binaların arka bahçeleri dahilinde sahiplerinin yaptıracakları atelye, garaj, odunluk, kömürlük, mutbah gibi müştemilâtın irtifaı iki buçuk metreyi geçmemek şartile maddedeki açıklıklara tabi olmayacaktır. ancak bunların arkalarının kârgir duvar olması lâzımdır.

Arsaların yol seviyesine göre düzeltilmesi

Madde 21 - Müstakbel şehir haritasına nazaran ve sokakların alacağı yeni irtifa seviyesine göre arsa sahiplerinin aharının hukukunu sıyanet etmek şartile arsalarını belediyelerin vereceği talimat dahilinde tanzimine belediyece müsaade edilir.

Yaya kaldırımlarının şekli

Madde 22 - Yaya kaldırımlarının ayni ada etrafında mütemadî olarak yapılması mecburidir. Yaya kaldırımlarından bina içine araba geçirilmesi gibi bir lüzum halinde yol ortası, kenarının yaya kaldırım ile fennî bir tarzda birleştirilmesi icabeder.

Yaya kaldırımı yapılmamış olan yerlerde bina sahipleri tarafından yaptırılacak yaya kaldırımlarının dahi belediye tarafından tesbit edilen şartlara uygun olması lâzımdır. Sonradan bütün adanın yaya kaldırımları yapılırken bu surette evvelden yapılmış olan kısım sahibine bundan dolayı bir mükellefiyet tahmil edilmez.

Binaların rengi

Madde 23 - Her caddenin binalarının cepheleri ile bahçe parmaklıklarına vurulacak boyaların renklerini tayine belediyelerin salâhiyeti vardır. Yeniden bina yapanlar ve mevcut binaların boyalarını yeniliyecekler belediyenin kararına riayetle mükelleftir.

Bahçe duvarları

Madde 24 - Bahçe duvarlarının yol üstüne isabet eden kısımlarının mevkiine göre yüksekliği birbuçuk metreyi geçmemek üzere belediyelerce tesbit olunur. Birbuçuk metre yüksekliğinde yapılan duvar üzerine bir metre yüksekliğinde parmaklık yaptırılabilir. Meyilli yerlerde bahçe duvarı bu esas dairesinde kademeli yaptırılır.

Bina çıkıntıları ve merdivenli methaller

Madde 25 - Bir binada yol üzerinde çıkıntı yapabilmek için bulunduğu yolun 9,5 metre veya bundan geniş olması ve cephe uzunluğunun üçte ikisini geçmemek suretile yaya kaldırımından en aşağı üç metre 25 santimetre ve arsa hududundan en aşağı iki metre açıklıkta bulunması şarttır. Bu çıkıntıların genişliği 75 santimetreden fazla olamaz.

Bina methallerinde merdivenler yola ve kaldırıma tecavüz edemez. Tecavüz ettiği takdirde 15 gün içinde kaldırılması sahibine ihtar edilir ve kaldırmaz ise belediye tarafından yıktırılır. Yıktırılma

Çorum Ticaret ve Sanayi odasından

Son zamanlarda mallarımızın mahreci olan piyasalarda bir çok tekayyüdat konulduğu malumdur gerek bu tekayyüdattan ihracat emtiamızın müteessir olmaması ve gerek bize rakip olan memleketlerle mücadele edebilmek için ihraç ettiğimiz malların ve bilhassa hububatın harice temiz olarak gitmesi çok lüzumlu bir keyfiyet olduğu malumu alileridir. Bunu temin için düşünülen muhtelif şekillerden birisinin de hububat alım satımında analiz usulunun tatbiki olacağına kanaat getiren odamız Samsun borsasında 1 - Eylûl - 933 tarihinden itibaren analız usulunun tatbikına karar verilmiştir. İstambul borsasında olduğu gibi Samsında da yüzde 3 den fazla analiz veren buğday ve arpanın bedelinden fazla çıkacak mevaddi ecnebiyyesi nisbetinde tenzilat yapılacağı ilân olunur.

Çorum Evkaf Müdürlüğünde

Çorumda kâin muradi rabi caminin mevcut keşifname ve projesi mucebince yeniden yapılacak olan harici muhafaza dıvarları, demir parmaklık ve demir kapılarının bedeli keşfi olan (1740) lira (76) kuruşla münakasaya konarak 25 - eylül - 933 Pazartesi günü saat 15 de ihalesi mukarrer bulunmuş olduğundan taliplerin keşifname ve proje ile şartnamelerini eğrenmek ve izahat almak üzre Evkaf Müdürlüğüne muracaatları ilân olunur.

Vilâyet Defterdarlığından

30 lira aslî maaşlı Çorum merkezi vilâyet ve yirmibeşer lira maaşlı İskilip ve sungurlu ve 20 şer lira maaşlı Mecidözü, Osmancık, Alaca kazaları tahsilât müfettişlikleri münhaldir.

Hukuk ve Mülkiye mezunları bilâ imtihan tayin edilecek ve talipler bulunmaz ise lise mezunlarıda imtihanla alınacaktır. Talip olanların nihayet 15 Eylûla kadar evrakı müsbitelerile ve birer istida ile Çorum defterdalığına müracaatları ilân olunur.

Çorum Nafia Başmühendisliğinden

Tarihi ihaleden itibaren bir sene zarfında Nafia dairesinden veya anbarlardan yollara ve yollardan Nafia dairesine veya anbarlara yapılacak bilumum nakliyat ve sevkiyat münakasasına talip çıkmadığından 20 - 8 - 933 tarihinden itibaren bir ay müddetle temdit edilmiştir. Talipler münakasa kanununa tevfikan bedeli muhammenenin yüzde yedi buçuğu olan 150 lira nisbetinde teminatı muvakkate irae edecekler ve ticaret odasında mukayyet bulunacaklardır. Münakasa 20 - 9 - 933 tarihine müsadif Çarşamba günü saat 16 da Çorum Encümeni daimisinde icra kılınacak ve bilumum sarfiyat müteahhidine ait bulunacaktır. Fazla izahat almak ve şartnameyi görmek isteyenlerin Çorum Başmühendisliğine ve münadiye müracaatları ilân olunur.

Çorum sulh hukuk hakimliğinden

Çakır mahallesinden Buharalı oğullarından 16 yaşında Raife kimsesiz olduğundan kardeşi Rifatın kendisine vasi tayin edildiği ve tayine itirazı olan kimse varsa bir ay içinde Çorum Sulh hukuk mahkemesine müracaatları ilân olunur.

Çorum Küçük Sıhhat Memurları mektebi Müdürlüğünden :

50	Takım	talebe elbisesi imaliyesi	İhalesi : 7 - 9 - 933 Perşembe
31	»	» Paltosu »	
8	»	Hademe elbisesi »	
8	»	» Paltosu »	
2	»	» Mantosu »	
50	Çift	Potin »	
50	»	Terlik »	
150	Adet	Firenk gömleği kumaşile imaliyesi	
150	»	Don »	
200	Adet	Mendil	İhalesi : 9 - 9 - 933 Cumartesi
100	»	Havlu	
100	»	Yün fanile	
150	»	Ten fanile	
150	»	Tire çorap	
150	»	Yün çorap	
140	Metre	Talebe elbiselik kumaşı	
56	»	» Palloluk »	
41	»	Hademe » »	

Mektebimizin talebe ve hademesi için yukarıda cins ve mikdarları yazılı melbusat bu günden itibaren 20 gün müddetle açık münakasaya konulmuştur.

Taliplerin şartları öğrenmek ve nümuneleri görmek üzere mektep idaresine, hizalarında yazılı ihale tarihlerinde de muvakkat teminat makbuzlarını hamilen saat onda Sıhhat müdürlüğü dairesinde müteşekkil komisyona müracaatları. 2 - 3

Çorum Maarif müdürlüğünden

Orta mektep mezunu olup yaşı 15 ten küçük ve 18 den büyük olmıyan ikmalsiz talebeler leylî ve meccani olarak imtihanla Sivas erkek muallim mektebinin meslekî birinci sınıfına alınacaktır taliplerin 8 - 9 - 933 akşamına kadar Maarif dairesine müracaatları ilân olunur.

Çorum Ortamektep Müdürlüğünden

Mektep için 25 adet Laboratuar sırası 20 - 8 - 933 tarihinden itibaren 21 gün müddetle aleni münakasaya konulmuştur.

İhale günü olan 10 - 9 - 933 Pazar günü saat 14 te ve nümune ve şeraiti görmek ve öğrenmek isteyenlerin her gün Ortamektep müdürlüğüne müracaatları ilân olunur.

Çorum Evkaf müdürlüğünden

Alaca kazası civarında bulunan Hüseyingazi çiftliğinin 933 senesi Teşrini evveli ibtidasından 936 senesi Eylul nihayetine kadar üç senelik icarı müzayedeye konulmuş ve ihalesinin 23 Eylul 933 tarihinde Alacada icrası Mukarrer bulunmuş olduğundan taliplerin müdüriyetimize ve Alaca kaymakamlığına müracaatları ilân olunur.

Çorum Ziraat müdürlüğünden

Vilayet hududu dahilinde afyon ekimine müsaade edildiğinden bu hususta icap eden Talimat ve lüzumu olan beyannameyi almak için bilumum Kasaba ve köy İhtiyar Hey'etlerinin Ziraat dairesine müracaatları ve ruhsatsız Afyon ekenlerin ağır ceza görecekleri ilân olunur.

Vilâyet Defterdarlığından

Mülga Ziraat mektebinden müdevver ve küçük sıhat mektebi civarında kâin ahurun bir seneliği icara verilmek üzere 2 Eylül 933 tarihinden itibaren 21 gün müddetle müzayedeye vaz edilmiş ve 23 - 9 - 933 tarihine müsadif cümartesi günü saat 16 da ihalesi mukarrer bulunmuş olduğundan talip olanların yevmi mezkûrde yüzde 7, 5 depozito akçasını müstashaben varidat dairesinde bulunmaları ve fazla malûmat almak isteyenlerin münadiye ve varidat dairelerine müracaatla öğrenmeleri ilân olunur.

İlân ve Abone

Matbaa ve gazete işleri için Müdürlüğe, yazı işleri için Muharrirliğe müracaat edilir.

GAZETENİN SENELİĞİ

Çorum için 175 kuruş
Köyler « 150 «
Dışarı « 200 «

Gazetenin Altı aylığı

Çorum için - 90 - kuruş
Dışarı » - 110 - »

İlânın satırı - 10 - kuruş
Günü geçen gazete - 5 - «
Ayı « « - 25 - «

Çorum Vilâyet Matbaası

parası sahibinden alınır.

Balkon ve tarasa ve pencere korkulukları

Madde 26 - Her türlü binada balkon ve tarasa etrafında en az 75 santimetre yüksekliğinde korkuluk veya parmaklık yapılması mecburidir. Halen eksik olanların hemen ikmali lâzımdır.

Her türlü binalarda pencere tabanları, döşemeden itibaren 75 santimetreden alçak olanların pencere dışına taban seviyesinden itibaren 60 santimetre yüksekliğinde parmaklık konulacaktır.

Zemin katı ve yol seviyesi

Madde 27 - En arızalı arsalarda bile zemin katı yol seviyesindenençok 50 santimden aşagı ve iki metreden yukarı olamaz.

Bodrum kapılarının ve methallerinin yol cephesinde olmasına müsaade edilemez. Zemin katında bina cephesini 10 santimi tecavüz edecek cumba yapılması yasaktır. Zemin katı tabanı pencerelerinin kanatları açıldığı zaman yine bina çephesini 10 santimden fazla geçmemesi lâzımdır.

Yangın duvarları

Madde 28 - Çevre duvarları taş, tuğla ve bunların bulunmadığı yerlerde kerpiç ve buna nümasil maddelerden, iç duvarları ile döşeme ve tavanları tahtadan olan yapılar yarım kârgir. çevre ve bölme duvarları ile çatıdan başka döşemesi ve tavanları yanmaz ve ateşi başka yere sirayet ettirmez maddeden olan yapılara tam kârgir denilir. Himış, tahta kaplama ve bağdadi veya duvarları tel üzerine sıvalı yapılara ahşap denilir, Şehir içinde bitişik yarim kârgir yapılar arasındaki dıvarlar çatının her yerinde kiremitten 80 santimetre yüksek yapılacaktır.

— Sonu Var —

KURULUŞ TARİHİ : 1921

İDARE YERİ

Azapsokağında vilâyet matbaası

ÇORUM

— Çarşamba günleri çıkar vilâyet gazetesi —

YIL: 12 — No. 677

ÇARŞAMBA

20 - Eylul - 1933
Nushası -3- kuruş

Mecidözü Kazası Hakkında

Vali Beyfendinin Beyanatı

Mecidözü kazasındaki teftiş seyahatinden avdet buyuran Vali Arif beyfendi intibaları hakkındaki ricamızı kabul ederek dedilerki:

— Mecidözü kazasında mutat teftişlerimi yaptım. Kazanın coğrafi vaziyeti mükemmeldir. İbatî kuvveti fevkal'adedir. Dört muhtelif vadiye ayrılan kazanın asıl Mecidözü yazısı, kasabanın bulunduğu vadide değildir. Ortaköy nahiyesi ile kasaba arasındaki kısımda bulunmaktadır. Her dört vadinin de hayat verici suyu ve dereleri vardır. Halk ekinlerini biçmiş, harmanlarını yapmış, samanlarını çekmektedir. Her tarafta kış hazırlığı görülüyor.

Maarif vaziyeti bu kazada daha ziyade inkişaf etmiştir Mecidözü yazısındaki köylerin hemen hepsinde muhteşem mektepler yapılmıştır.

Bu mekteplerin tekemmülü için mıntaka yatı mektepleri şekline getirilmeleri çok faydalı olacaktır. Umumi meclis 934 senesi için bu esası kabul ettiği takdirde bu kaza maarifi birden bire inkişaf ve tekâmül edecektir.

Bu kazanın muhtelif kısımlarına da mahtelif mahallerden gelmiş vatandaşlar arasında samimî bir yurttaşlık esası ancak bu mıntaka yatı mekteplerinde teessüs edecektir.

Halk arasında eski, batıl itikat günden güne azalmış ve herkes cümhuriyetin feyizli eserlerinden istifadeye başlanmıştır. Çorum - Amasya yolunun ortasında bulunan kasabanın umrana istidadı vardır.

İctimaî ve resmî mebani ihtiyacı temin etmekte ve yeni yeni evler yapılmaktadır. Bahçeleri her türlü meyve ve sebze yetiştirecek kabiliyettedir.

Amasyadan muhtelif tarihlerde getirilmiş aşılarla bu bahçelerde güzel meyveler yetiştirilmeye başlanmıştır.

Kazanın büyük taliinden biri de Figani kaplıcasına malik olmasıdır.

Figani kablıcası 35 - 36 hararet derecesini geçmeyen kükürt ve çelikli bir suya maliktir. Pek eski zamanlardan kalma olduğu asarından anlaşılan bu kaplıcada istirahatı temin için mevcut bina vesair müessesat tamir ettirilmektedir. Halkın rağbeti çoğaldıkça bu mebani de yeniden yeniye tadilât ve tesisat yapılacak, istikbalde kazanın en nafi bir müessesesi olacaktır.

Şimdiki halde Amasya ve Çorumdan gelen zevat ile dolup boşalmakta, kaplıcanın faydası taammüm ettikçe ve orada başlanılan şosa muntazam bir hale geldikçe ziyaretçilerin adedi artacak ve mevsiminde halkın kaplıca ihtiyacını temin edecektir. Kazanın umumi yolları açılmış ve yapılmıştır.

Orta köy nahiyesine giden Kara dağdaki yolun dik bir yamaçtaki arızası yolculara ve bilhassa nakliye vasıtalarına çok güçlük verdiği için tadili çareleri orada araştırılmış ve çok müsait bir güzergâh bulunmuştur. Bir iki gün içinde vilâyet mühendislerinden Tevfik bey oraya giderek icabeden tadilâtı yapacak ve Orta köy nahiyesine kolayca geçilecek bir şekle girecektir. Kazanın yolu ve Nafıa işlerinde faaliyet gösteren Kaymakam İhsan beyin ve mesai arkadaşlarının bu yeni işlerde de muvaffak olacaklarına eminim.

Cemil bey nahiyesinde başlanılıp ikmal edilememiş olan mıntaka yatı mektebinin noksan kısımları mıntakaya dahil köylülerin gayretlerile itmam edilmiye başlanmıştır. Köylerce temini kabil olmayan cam ve çivi gibi malzeme de merkezden gönderilecektir.

Velhasıl kazanın umumi vaziyeti yolunda ve noksan bazı işler itmam edilmektedir.

Dost

Cümhur Reisleri arasında tebrik telgrafları

Ankara 15: (A. A.) - « Pacte d'Entente gordiyal»ın Ankarada imzası münasebetiyle Gazi Hz. leri ve Yunan Reisicümhuru M. Zaimis ve yene Gazi Hz. leri ile Yunan kabinesi arasında aşağıdaki telgraflar teati olunmuştur.

Atinada Yunan Reisicümhuru Hz. lerine Gazi Hz.leri şu telgrafı göndermişlerdir.

Atinada Yunan Reisi Cümhuru cenaplarına

Memleketimiz arasındaki d'Entente Godiyal yeni bir inkişaf vermek suretiyle yakın şarkta sulh davasına hizmet edecek olan tarihi hadise nin bütün ehemmiyetini müdrik olarak zati alilerine en hararetli tebriklerimi arzederim. Bu münasebetle gerek zatı devletlerine ve gerek asil ve kahreman Elen milletine takdiratımı ve derin muhabbetimi izah edebileceğimden dolayı bahtiyarım.

Elen Reisicümhuru A. Zaimis cenapları Gazi Hz. lerine şu telgrafı göndermişlerdir:

Yalovada Türkiye Reisi Cümhuru Hazretlerine .

Hühümetlerimiz tarafından Ankarada vücude getirilen eserin iki kahreman millet arasında zati devletlerince başlamılmış olan D'Entente Gordiyalın sağlamlığı ve müstakbel inkişaf imkânlarını isbat eylediği kanaatındayım bu teşriki mesainin sür'atle tekâmülünden dolayı teşekkür ve hararetli tebriklerimin ve şahsı devletleriyle kahreman Türk milleti hakkında hissettiğim derin takdir ve muhabbet hislerimin kabulünü zati alilerinden rica ederim.

Elen Başvekâlet vekili M. Kondilis Cenapları Gazi Hz. lerine şu telgrafı göndermişlerdir:

Yalovada Türkiye Reisi Cümhuru Hazretlerine :

Ankara misakının imza edildiğine dair Başvekilimiz tarafından vaki olan tebligat üzerine fevkalâde bir içtima akteden Kabine zatı devletlerine hürmetkâr tebriklerini arzeder. Zatı alilerinin canlandırıcı nefsi altında yeni bir sulh yolu açılmıştır. Yakın şarkta siyasî tekâmül milletlerin rekabetine değil müsmir teşriki mesailerine istinat etmektedir.

Beşeriyetin en asil ülküleri olan sulh ve anlaşmanın muzafferiyeti için iki milletin reisleri tarafından sarf olunan asil gayretlerin semere vermekte gecikmiyeceğini ve her iki milletin terakki ve refahına hizmet eyliyeceğini ümit ediyoruz. Vükela meclisinin, bu tarihî münasebetle asil Türk milltinin şanlı reisi olan zatı alilerine en hararetli tebrikâtile derin minnattarlık ve tazimat hislerini arz edebildiğimden dolayı kendimi bahtiyar addederim.

Gazi Hz. leri Atinada Yunan Baş Vekâleti Vekili M. Kondilis cenaplarına şu cevabları göndermişlerdir.

Atinada Yunan Baş Vekâleti Vekili cenapları

telgrafın ihtiva ettigi çok dokunaklı ve duygulu sözler beni derin bir surette müteahassis etti. Bundan dolayı zatı alilerine Elen milletine Vükelâ meclisinin diğer mümtaz azasına teşekkür ederim. Yunan, Türk pacde d'enten te Gordiyal çok doğru olarak işaret buyurduğunuz gibi yakın şark için bir sulh ve sükûn vasıtasıdır bu yalnız memleketlerimizin kendi ihtiyçaları na tekabül etmekle kalmıyacak aynı zemanda vazifelerini müdrik her devlet adamı tarafından en ziyade takdis ve anudane müdafaası lazım gelen davaların en yükseği olan sulh davasına hizmet etmek suretiyle bu mıntakadaki bütün milletlerin menfeatları da faydalı olacaktır.

Gazlar hakkında konferans

Muharebelerde kullanılması muhtemel muhtelif gazlar hakkında tertip edilen konferansların birincisi Pazartesi günü Halkevinde milâzım Şirin bey tarafından verildi ve göz yaşartıcı, aksırtıcı gazların tecrübeleri yapıldı.

İkinci konferans cuma günü saat 14 de yene halkevi salonunda verilecektir.

İtizar

Matbaamızın nakli dolaysile geçen hafta gazetemiz çıkarılamadı. Okurlarımızdan özür dileriz.

Gençlerimizin seyahat intibaları

Çorumdayız.. Hayalin, güzelliğin, taşkınlığın içerisindeyiz..

İşte onun hulya uyandıran, huiyayı okşıyan hulyaya ninni söyliyen yeşillikleri, nazlı suları, cıvıltıları.. İşte onun çalışan, uğraşan, koşuşan canlı gençliği.. O, komşu memleketlere kaynaşmağa, anlaşmağa gidiyor.

Pazar günü.. Saat dokuz. Gençler Sinema binasl önünde otomobil bekliyorlar. Hepsinin yüzünde endişe ile karışık sevinç okunuyor. Çantalar, Bavullar, eksik eşyalar yoklanıyor. Sporcuların ve galebelik bir halkın içerisinde otomobile alkışlarla biniliyor. Gençlerin coşkun ve canlı şarkılariyle Çorum, Çorum havası çalkanıyor, taşıyor. Çorum gençleri ve gençlikleri ile müftehir.. Onların o ufacık bir faaliyetleri bütün göğüsleri sevinçle kabartıyor. Onlara lüzumundan fazla teşyi ve teşci edici candan samimi alkışlar topluyor. Otomobil ilerledikçe Yeşil Çorum yavaş yavaş ufukta Güneşin parlak ziyaları arasında kanat çırpan turnalar gibi ufak şirin görünüyor. Birbirine iğnelenmiş tirşe bir şerit gibi yekdiğerini bırakmıyan köyler önünde otomobil onun neş'eli, heyecanlı yolcuları memleketlerinin derin ve içli güzelliklerini bir daha yakından seyr ede ede ilerliyorlar. Saat oniki. Alacanın uzun söğütleri, geniş düzlükleri görünmeğe başlıyor. Şehre girmeden köprü önünde başta Kaymakam beyle, bütün memur beylerin, Alacalıların kalbimizi ısıtan temiz, yüksek sevinçleri, sevgileri içerisinde cemiyetler evine doğru ilerliyoruz. Salonda kafile yıkanıyor, istirahat ediyor. Saat bir buçuk.. büyük bir itina ile hazırlanan yemek yeniyor. Burada çalışkan' fedakâr Kaymakam Necip, Cümhuriyet halk fırkası reisi Süleyman beylerin gösterdikleri nezaket, alaka ve zahmete teşekkür ve minnetlerimizi söylemeden geçe miyeceğim. Kadın erkek bütün Alacalılar merkez mektebinde müsamere salonunu doldurmuşlardı.

Ufacık kazada halkın ve gençliğin, gençlik cereyanlarına karşı gösterdiği büyük alâka Alacanın aziz Cümhuriyetimizin nurlu yollarında aldığı uyanış, fikir hızını pek güzel gösteriyordu. Müsamere gece birde bitti, sabah dokuza kadar sporcular beklendi. Nihayet karagolların birinden alınan haber üzerine saat 10 da istikbale çıkıldı. Onu çeyrek geçe gelen sporcular, temsil heyetile birleşerek 11 de içerisinde Çorumun ateşli gençliğini taşıyan iki kamyon Yozgada doğru yol almağa başladı . Yollarda sık sık tesadüf edilen gür çeşmelerinde hamarat kadınlar yorulmak bilmeyen kolları sıvanmış etekleri çemrenmiş kızlar köy haricindeki harmanlarda güneşten yanmış yabası, tırmığı elinde Fatma, Ayşe hayallarile işini gücünü bitirmeye çalışan dinç, kuvvetli köy erkekleri, köy delikanlıları birer panurama gibi gözlerimiz önünde resmigeçit yapıyordu hertarafta ateşli bir çalışma var . Baharda yuva yapan dişi kuşlar gibi gediyor, geliyorlar . İçten, canlı bir didişme karşısındayız . Motörün muntazam sesi arada boynu tasmalı iri çoban köpeklerinin gürültülü kalın sesleri arasında boğuluyor. Kamyon mütemadiyen yol alıyor . Her köy, her ekili tarla zehnimde bin hatıraya can veriyor. Böylece uzun yollar geçerek Cinli kavağa geldik . Komşu gençliği karşılamağa gelen Yozgatlı kardeşlerle karşı karşıyayız . Yozgatlıların kafile reisine takdim ettikleri buketle Çorumun selâm ve saygılarını komşu, aziz Yozgada taşıyan zafer kamyonu süsleniyor. Önde bir tenezzüh, arkasında bizleri taşıyan iki kamyon, onun arkasında istikbale gelen bir kamyon Yozgada doğru yol alıyor, epiyce ilerleyoruz. Uzun süren bir yokuştan sonra bir tepe, yamaçlarında çamlıklar, biraz daha ilerleyince güzel Yozgat karşımıza çıkıyor . Spor sahası, yukarısındaki tepede pavyonlar, ileride sağda büyük bir bina, iki tarafı çamlı bir yol ...

Halkevi önündeyiz. Kalabalık bir kütle.. Çorum gençliğini güzel bir şekilde karşılayan Yozgat gençlerile Halkevi salonuna çıkıyoruz. Evvelce Halkevi idare heyeti tarafından hazırlanan proğrama göre misafirlere Cümhuriyet mektebinde yatakları gösteriliyor. İstirahat edecekler oraya gidiyor. Kafile reisi ve beş arkadaş Vilâyete, Fırkaya, Belediyeye, Halkevine Çorumluların, Çorum gençlerinin selâmlarını söylemeğe, saygılarını sunmağa gidiyorlar. Saat 7 de Jandarma yurdunda Yozgat gençleri. misafirleri şerefine güzel bir konser, Halkevi de bahçede gençler şerefine mükellef bir ziyafet veriyor.

Akşam dokuzda başlayan Yozgat Halkevi menfaatine Çorum gençlerinin verdiği müsamere çok galebelik bir halk içerisinde bir buçuğa kadar devam ediyor ve çok alkışlanıyor. Çocuklar muzip bir iki arkadaşın gürültüsü ile kuşlar gibi erkence kalkıyorlar herkes o günkü yapılacak maçın heyecan ve merakı ile sahanın yolunu tutuyor oyuncuların taliine ne bir toz bulutu ne de bir kımıldanan yaprak.. sakin ve rüzgârsız çok güzel bir hava içinde 5 - 4 Çorumluların galibiyetile oyun bitiyor. On ikide parkta ticaret odasının verdiği ziyafet masasında iki komşu memleket gençleri toplandıkları zaman çok neşeli ve samimilerdi. Yemeği müteakip kafile reisi Şevket bey bir hitabede bulunarak iki komşu memleket gençlerini birleştiren arzunun memleketini, yekdiğerini seven, gençliği kaynaştırmak, bir birine tanıtmak ve kudretli Cümhuriyetin kudretini gençliğe yakından göstermek olduğunu, gayenin hiç bir zaman yenmek yenilmek olmadığını anlattı ve ilâveten aziz komşu Yozgatlıların Çorum gençliğine gösterdikleri misafi perverliğe, zahmete minnet ve teşekkürlerini söylediler. Yozgat Meb,usu Avni beyfendi, sonra çok kıymetli Yozgat valisi Bekir Sami beyfendi aynı nokta üzerinde mukabelede bulundular. Bahçede hep bir arada fotoğraf çekildi ...

Halkevi önünde bekleyen kamyonlar iki memleket gençliğinin mukabil «yaşa» sesleri arasında sporcular Alaca yolu ile Çoruma, müsamere heyetide Buğazkale yolu ile Sungurluya hareket etti ...

Sungurluya varıldığı zaman saat altı olmuştu. O akşam geç vakitlere kadar Jandarma Kumandanı İbrahim, Mal müdürü Hamdi muallim Rifat beyin fevkalâde himmet ve zahmetleri ile sahne hazırlandı. Ve biletler satıldı. Ve gece 9 da başlayan müsamere birde bitti ...

Sabahlayin iki saat devam eden yolculuktan sonra kamyonumuz uzun bir kıvrımı dolaştı. Onun nihayetindeki yeşillikleri deldi .. Ve geçti. Mavi bir dağa arkasını veren yeşil Çorum gözlerimiz önünde bir kitap gibi açıldı.. Artık Çorumda temiz hayalin, taşkınlığın, güzelliğin içindeyiz. İşte onun hulya uyandıran, hulya okşayan, hulyaya ninni söyleyen loş yeşillikleri, nazlı suları, civiltileri, çiriltileri.. işte onun heyecanlı, canlı gençleri ...

Mümtaz

Suret

Vilâyet İdare heyetinden :

Vilâyet merkezi sınırlarının tahdit ve isimlerinin tebdiline dair Belediye riyasetinin 6 - 9 - 933 tarih ve 244 – 104 numaralı tezkeresile gelen Belediye meclisinin 4-9-933 tarihli kararı okundu .

Vilâyet merkezindeki mahallât onbir kısma ayrılıp bunlardan bir numaralı mahallenin ismi Yavruturna, 2 Karakeçili, 3 numaralının Uç, 4 Güney, 5 Çiftlik 6 Tepecik, 7 Gülâbibey, 8 Çepni, 9 Çarşı, 10 Çöplü, 11 numaralının da Kunduzhan olduğu ve bunlardan 1, 2, 6, 7, 9, 10, 11 numaralı mahalle isimlerinin ipkası ve üç numaralı mahalleye verilen Uç isminin o semtin esasen üçtutlar namile maruf ve bu namla yadedile gelmekte olmasına binaen Üçtutlar ve dört numaralı mahalleye konulan Güney isminin bu isimdeki köy ile iltibasına ve binnetice bir yanlışlığa mahal kalmamak için yeniyol ve beş numaralı mahalleye verilen çiftlik isminin bu mevkiin ötedenberi ulukavak diye anılması dolayısile teamüle göre Ulukavak olarak anılması hakkındaki Belediye meclisince verilen kararın muvafık olduğundan berayıtasdik evrakın Makamı vilâyete takdimine karar verildi . 6 - 9 - 933

Vali	Defterdar	Mektupçu
Arif	Naci	M. Salim
Maarif Müdürü		Başmühendis
Mahmut		Nusrat
S. İ. M. Müdürü		Ziraat Müdürü
Mustafa		Saip

Belediye meclisinin 4 - 9 - 933 tarihli fevkalâde içtimaı 17 inci inikadının 1 inci açık celsesinde verilen ve Belediye kanununun 8 inci maddesine tevfikan Vilâyet idare heyetinin 6 - 9 - 933 tarih ve 330 - 405 Numaralı kararile tasvip ve 7 - 9 - 933 tarihinde Makamı âlii Vilâyetçe tasdik buyurulan karar suretidir

933 Senesi içinde merkez kasaba dahilinde tapu sicilli tesisine başlanacağından, şehrin mahalle hudutları ve hane suerti tevzii sakat ve nisbetsiz olup mevcut 48 mahallenin adeden çok olduğundan tenkisi ve mahallat hane adetlerinin 27 - 363 gibi nisbetsizliğinin izalesile kadastro umum müdürlüğünün tebligatı dairesinde 300 - 700 nisbetinde tesbiti, mevki ve hudutlarının büyük cadde ve adacıklar arasında ifrazedilmek suretile tahdidi ve isimlerinin ecnebi kelimelerden kurtarılması için değiştirilmesi meclisimizce 24/25 - 6 - 933 tarihinde kararlaştırılması üzerine bu iş için tapu memurlarından kadastro fen memurlarından ve Belediye heyetinden mürekkep olmak üzre teşkil olunan mutahassıs heyet tarafından tebligat hükümlerine tevfikan merkez vilâyetin; en az 300 ve en çok 700 gayri menkulü ihtiva etmek üzre çay, cadde gibi bariz ve sabit noktalarla tahdit edilmek suretile adalara taksimen 11 mahalleye tefrik edildiği görüldü . Mezkûr heyetçe tanzim kılınıp aynen aşağıya dercolunan rapor ve haritada yazılı işbu 11 mahalleden 1 numaralı mahalleye Yavruturna, 2 numaralıya Karakeçili, 3 numaralıya Uç, 4 numaralıya Güney, 5 numaralıya Çiftlik, 6 numaralıya Tepecik, 7 numaralıya Gülâbibey 8 numaralıya Çepni, 9 numaralıya Çarşı, 10 numaralıya Çöplü, 11 numaralıya Kunduzhan isimleri verilmiş olduğu anlaşıldı . Keyfiyet tetkik ve tezekkük edildi, neticei müzakerede mahallâtın adet ve hudutlarının heyeti mutassısanın raporu mucibince aynen kabulü ve bunların isimlerine gelince 1, 2, 6, 7, 8, 9, 10, 11 Numaralı mahalle isimlerinin Türkçe olması ve ekserisinin isim ile müsemmâ arasında münasebet bulunması ve bir çoğunun Türk şiiretlerinin isimlerini taşıması itibarile çok muvafık ve musip görülmekle heyetin kabul ve tenbi veçhile aynen ibkası, 3 numaralı mahalleye verilen - Uç - isminin o semtin eskiden beri Üçtutlar - namile maruf ve bu namla yadedile gelmekte olmasına binaen - Üçtutlar -, 4 numaralı mahalleye konulan - Güney - isminin bu isimdeki köy ile iltibasına ve binnetice muamelatta bir yanlışlığa ve karışıklığa mahal bırakmamak üzre - Yeniyol - ve 5 numaralı mahalleye takılan -Çiftlik- isminin bu mevkiin ötedenberi Ulukavak - diye anılması dolayısiyle teamüle tevfikan - Ulukavak - olarak tesmiyesi, Belediye kanununun 8 inci maddesi hükmüne göre keyfiyetin vilâyet idare heyetince tetkiki ve Makamı âli Vilâyetçe de tasdiki zımnında vilâyeti celileye arzı ve tasdika müteakiben tarafından sonra vesaiti münasibe ile ilânı takarrür etmiştir .

Heyeti mutahassısa raporu :

1 Numaralı mahalle; Yavruturna mahallesi

Samsun şosasının 1 ve 2 inci kilometreleri arasındaki Vilâyetin istanesinin nihayetindeki şosadan başlayup park ve gaz deposu çeşmelerle Fakı oğlu İzzet ağa konağını solda bırakarak şehre müteveccihen ve şosayı takiben Ali efendinin icarhanesinden cebe dönülerek Davut zade, Kaşıkçu zade, Akmehmet zade hanelerile kulaksız camii ve cürün mesini geçüp gâvur Alinin Abibahçesinden Mecidözü yolunun mezarlık hitamına ve oradan bir ve tarlalar kenarından pargiden yolu takiben Fennî su deposunda hitam bulur .

2 Numaralı mahalle ; Karakeçili mahallesi

Samsun şosası üzerindeki Tüccü zade Mehmet efendi tarlası arındaki aşçılar bağı yolundan sayıp Yörelinin Hasan tarlası dından garbe ve şehre doğru ülerek Çatal oğlu Osman efendin yeni yapılan hanesinden ger Osmanın hanesine ve oradan muallim Necip efendi hanesinden Alaybeyi oğlu sokağını takiben Rifat ağanın selâmlığından cenuba kıvrılıp Kadife zade Şükrü efendi selâmlığı ve İskilipli Şakir efendi hanesi - dahil ve hudut - ve Karagöz oğlu Abdiş ağa hanesinden Yeni Çorum eczanesine - Kaşağıcı çenesine - ve oradan şarka müteveccihen Samsun caddesini takiben Azabahmet mescidi ve Karakâtibin köşesinden Delik boğaz kahvesini ve haşhaşın Hüseyin hanesini atlayarak Fakı oğulları hanesinden aşçılar bağı yolu üzerinde ve Samsun şosası kenarındaki Tütüncü Mehmet ef. tarlası nihayetinde hitam bulur .

3 Numaralı mahalle; Üçtutlar mahallesi

Askerî mahfelinden başlayıp Hükûmet konağı ve sıhhiye dairesi köşesinden şimale dönülerek Osmancık şosasını takiben yani Damat Osman oğlu Ali ve Kadı Hasan ve Korunun Rıza, bekçi Durmuş oğlu Osman hanesinden sıklık çayı üzerindeki Cümhuriyet mektebi yanındaki köprüye ve köprüden şarka müteveccihen ve sıklık çayını takiben Aygır depusu ve Kavukçu Rifat efendinin yeni yaptırdığı hane ile serpin su deposu dahil ve aşçılar bağı yolundan Emirosman oğlu Osman tarlası ucundaki gübreliğe ve oradan garbe ve şehre müteveccihen serpin su deposu, muhacir Rıza ve Ömer hanelerinden Battal oğlu İsmet efendi hanesi ittisalındaki çeşmeden Alaybeyi oğlu sokağını takiben ve iki numaralı mahalleye muvazi olarak Şücaeddin efendi Mehmet efendi hanesinden Küpür hamamı kadınlar tarafı köşesine ve oradan askerî mahfeline vararak hitam bulur .

4 Numaralı mahalle ; Yeniyol mahallesi :

Terlemez zade çeşmesinden başlayup garbe ve çarşıya müteveccihen Samsun caddesini takiben meydanlığı ve Hafız Arif ef. hanesi ve Kaşağcı çenesi karşısındaki Turf oğulları hane ve kahvehaneleri köşesini geçüp telgrafhane ve göstebeğin tütüncü dükkânından eyri dereye müteveccihen saat kulesi ve Davut oğlu Şevket ef. manifatura mağazası ve Arap oğlu Ahmet ef. ve kör Hıdır kahvesi önünden Mecidözü yolunu takiben ve kamit oğlu ve Tombul Ali oğlu Ahmet ef. hanelerini ve Baltalı camiini solda bırakarak Mecidözü şosası üzerindeki kabristana ve oradan şarka kıvrılıp Hacı çömüz çeşmesinden, Kubat oğlu Ali hanesinden şimali takiben şehre girilerek Gazi paşa mektebi sağındaki çeşme ve Hamal oğlu Abdullah ef. evlerinden çilingir oğlu hanelerine ve Terlemez oğlu Hacı Salim ef. hanesinden Alaybeyi oğlu sokağını hitam bulur.

5 Numaralı mahalle ; Ulu kavak mahallesi ;

Stadyomun şark nihayetinden başlayup garbe doğru ve sıklık çayını takiben Cümhuriyet mektebi önündeki ve sabık Karamançavuş ve Ölçek sokaklarına giden köprüleri yarı bölerek namazgâh nihayetindeki Bayat ve çam değirmenleri yoluna ve oradan şimali takiben çomar çayına ve çomar çayından şarka doğru tutluk ve taraklı bahçeleri ve kürt pınarından stadyumun şark nihayetinde hitam bulur.

6 Numuralı mahalle ; Tepecik mahallesi ;

Hacı Yusuf mescidinden başlayup şarka müteveccihen Mecidözü yolunu takiben Şorbacı İsmail ağa veresesine ait metrûk furundan Damar oğlu Enver hanesine ve terzi Oruç oğlu paşa hanesi ve ittisalindeki kavaklı pınarı çeşmesinden ve kellegöz camiine giden sokaktan Kümbül oğlu Akif hanesine ve Akkaş oğlu Osman ağa kızı Ayşenin evinden - Ördekli sokak - bakırcı Hıdır hanesine ve oradan yanar ateşin Abdullah hoca hanesinden Mecidözü şosası garbindeki mezarlığı ve oradan garbe doğru mili takiben kale ve kale kabristanı dahil olarak Mevlüt oğlu kara Hüseyin ve Mevlüt oğlu kara Mustafa hanelerinden şehre ve şimale müteveccihen 83 numaralı hane yanındaki çıkmazla Tepecik çeşmesi ittisalindeki çıkmaz sokaklar geçilerek Hançer oğlu Mehmet hanesinde - 43, 45, 47, 51, 53, 55, 57, 25, 27, 29 - numaralı haneler dahil olarak bittakip kara Tevfiğin 19 numaralı hanesi köşesine ve bu köşeden sel sokağı atlanarak Veli paşa zadelerin havuz köşesine ve Şevket bey hanesinden ve hoca zadeler medrese sokağı ve mübadil muhacirin 13 numaralı hanesi ve celep aralığı sokağı geçilerek Hacı Yusuf mescidinde hitam bulur.

— Sonu Var —

Vilâyet Maarif Müdürlüğünden

Maarif dairesi ile Merkezi Vilâyet İlkmekteplerine muktazi yüz elli bin kilo meşe odunu 10 - 9 - 933 Tarihinden itibaren bir ay müddetle münakasaya vazedildiğinden talip olanların şeraiti münakasayı anlamak üzere Maarif dairesine müracatları ilân olunur.

Çorumun Ziraat bankası şubesinden

Şubemize beş yüz seksen yedi numaralı senetle 550 lira borçlu Çorumun Kundistan mahallesinden Battalzade İhsan efendinin meskûk altunları ilân tarihinden üç gün sonra satılacaktır. Alıcıların Ziraat bankasına uğramaları.

Çorum icra dairesinden

Kapaklı mevkiinde Şarkan Yavru Turna mahallesinde Keskinli oğlu İbrahim Garben yol Şimalen Çorumlu Hacı zaimin İsmail efendi cenuben Çırpıntı oğlu Hüseyin ile mahdut üç dönüm mıkdarında ve 46 karıktan ibaret Deyirmenci oğlu İsmail ağaya 106 lira itasına borçlu Accelisani mahallesinden Pekmezcinin Hüseyinin yukarıda hududu muharrer bir kıta bağ açık artırma ile satılığa çıkarılmıştır. İhale günü 17 - 9 - 933 te müşteri zühur etmediğinden dolayı gazete ile ilân tarihinden itibaren on beş gün temdit edilerek hitamı olan 7 - 10 - 933 Cumartesi günü saat 15 de icra dairesinde kat' i ihalesi icra edilecektir. satış peşin ve bilumum masraf müşteriye aittir. Artırma şartnamesi her gün herkese açıktır talip olanların muhammen kıymetin yüzde yedi buçuk nisbetinde pey akçası ile veya millî bir bankanın teminat mektubunu hamilen icra dairesine müracaat etmeleri ilân olunur.

Osmancık Asliye hukuk hakimliğinden

Osmancığın Maksutlu kariyesinden Kara Ali oğullarından Ahmet zevcesi Fatma mahkemei Asliyenin Hukuk kısmına müracaatla kocası Ahmet bidayet seferberlikte Askere sevk olarak elyevüm hayat ve mematı meçhul ve kendiside fakir ve muhtacı nafaka olup iki nefer evlâdile sefil kaldığından ve zevci merkumun cinsi nefakadan bir şey dahi bırakmadığından beyinlerindeki nikâhın feshini talep ve dava ve icra kılınan muhakemede merkum Ahmet bidayet seferberlikte askere sevk olunup gelmediği ve mektup dahi göndermediği ve mezbure Fatmaya cinsi nefakadan bir şey bırakmadığı ve nefaka takdir olunsa bile tahsili müteazzir bulunduğu şehadet ve mezburenin teklif edilen yemini icra eylemesile sabit olduğundan merkum Ahmetle Fatma aralarındaki nikâhın feshine giyaben kabili itiraz ve temyiz olmak üzere 23 - 5 - 926 tarihinde ve 41 - 57 No ile karar verilmiş olduğundan tepliğ makamına kaim olmak üzre ilân olunur.

İlân

Hukuk evi namile tesis ettiğimiz şirketimizi arzumuzla feshettik. Şirketimiz zamanında aldığımız işlerin görüleceğini Servet beyin müstakillen ayrı yazıhanede iş göreceğini ve Hukuk evi levhası yerine bersabık dava vekili Sadullah bey levhası bulundurulacağını ilân ederiz.

Avukat A. Servet — Dava vekili Sadullah — Abdürrezzak

Fakir talebelerin kitapları meccanen verilecek

Her sene ilk mektepler açıldıktan dört beş ay sonra Vilâyet ve Belediyelerce fakir talebelere kitap alındığını gören hayır perver bir hanım talebelerin derslerinin geri kalmaması ve derslere vaktinde başlanılması için kitaplarının meccanen verilmesi hususunda İstanbulda bir kaç mektep kitabı tabı ile anlaşmıştır.

Binaenaleyh Köy, Nahiye, Kaza ve Vilâyetlerdeki mekteplerden fakir talebelere ucuz fiatla kitap tedarik etmek isteyen ilk mektep müdürleri ve muallimlerinin vakıt geçmeden hemen İSTANBUL MAARİF KİTAPHANESİ vasıtasile Z. N. hanıma müracaat etmeleri.

Çorum Evkaf müdürlüğünden

Alaca kazası civarında bulunan Hüseyingazi çiftliğinin 933 senesi Teşrini evveli ibtidasından 936 senesi Eylul nihayetine kadar üç senelik icarı müzayedeye konulmuş ve ihalesinin 23 Eylul 933 tarihinde Alacada icrası Mukarrer bulunmuş olduğundan taliplerin müdüriyetimize ve Alaca kaymakamlığına müracaatları ilân olunur.

Vilâyet Baytar müdürlüğünden

Damızlıkların ıaşeleri için münakasada bulunan 16000 kilo yulafın münakasa müddeti Encümeni Vilâyetin 11 - 9 - 933 tarihinden itibaren 20 gün müddetle temdit edilmiştir. Taliblerin şeraitini anlamak üzere Baytar dairesine mürcaatları ilân olunur.

Çorum Belediye reisliginden:

Cins ve nevi	Mevkii	Mahallesi	Mesahası	Muhammen bedeli
Ev bahçesi	Çakırlı camii Şarkıyan	Yeni yol	279,5	Lira Kuruş 559 00

Eshabının isim ve şöhreti: Yeniyol (Şarkıyan) mahallesinden müteveffa Eyyup efendi oğlu Hacı Arif ağa mahdumları Raif, Behçet, Eşref beyler ve kızı Mükrime hanım.

Yukarıda cinsi, mevkii, mesahaisathiyesi ve Belediyece müntehap hey'eti muhamminece beher metre murabbaı iki lira hesabile tahmin ve takdiredilen bedeli istimlâki ile sahiplerinin ismi ve adresleri yazılı hane bahçasinin; açılmakta olan Gazi caddesi için menafii umumiye namına Çorum Belediyesince istimlâkine karar verilmiş olduğundan eshabı emlâkin işbu bedele ve ciheti tasarrufa dair bir güna itirazları varsa ilânname tarihinden itibaren 9 gün içinde bâ istida Vilâyeti Celileye müracaatla itirazda bulunabilecekleri ilân olunur.

Vilâyet Evkaf müdürlüğünden:

Cinsi	Mevkii	Vakfının ismi	Muhammen bedeli
3 sehimde 1 sehim hane	Hacınasrul lah M.	Hacınasrullah camii	Lira 50
Hane	Azapahmet M.	İnayetullah »	40
Nısıf hane	Hacı Yusuf M.	Hacıyusuf mescidi	250
3de1 dükkân	Uzun çarşı	Murâdı rabi camii	100
Dükkân	Ulumezar civarı	Hazinei evkaf	200
»	» »	» »	200
»	» »	» »	200
»	» »	» »	200
dükkân arsası	Çöplükte	İsa halife camii	200
» »	Dikicilerde	Baltalı »	50
» »	Demircilerde	» »	15
3de2 dükkân	paşa hamamı civarı	» »	135
Dükkân	Çarıkçılarda	Kırklar camii	80
»	Çöplükte	Azapahmet camii	150
»	Dikicilerde	Tahtalı »	150
Değirmen	kuyumcu köyünde	Hacı Ahmet »	25

Yukarıda evsafı ve muhammen bedelleri yazılı muhtelif vakıflara ait onaltı kı'a hane' dükkân arsalarının milkiyet satışları yirmi gün müddetle müzayedeye çıkarılarak 30 - Eylül - 933 Cumartesi günü saat onbeşte ihaleleri icra kılınacağından talip olanların ihale gününe kadar şeraiti müzayedeyi öğrenmek üzere Evkaf müdürlüğüne müracaatları ilân olunur.

Çorum İcra dairesinden:

Gedik oğlu Elvan karısı Şerife hanım ile oğlu hacı Ahmedin Yozgatlı Adavallı oğlu kızı Makbule hanıma 1200 ve bundan bakiyesine şamil olmak üzre Lutfu efendiye 300 lira borçlarından dolayı merhun ve tahtihacizde olup artırmaya çıkarılmasına karar verilen Çorumun Hacıgevan mahallesinde ve yeni hamam sokağında 4 - 2068 numaralı sırf mülk ve (400) arşın mikdarında sağı değirmenci oğlu Halil, yesarı Kerem oğlu Şakir ve müşterekleri, arkası Hakkı oğlu Ahmet veresesi Dursun ve müşterekleri haneleri ve cephesi tarik ile mahdut fevkanî dört oda bir salon ve tahtanî iki oda ve iki mağaza ve bir mikdar haymalığı havi olup (1500) lira kıymet takdir edilen hanenin temamı rüsumu dellâliye müşteriye ait olmak ve bedeli müzayede kıymeti muhammenesinin yüzde yetmiş beşini bulduğu takdirde müşterisi uhdesine ihalesi yapılmak ve satış tutarı defaten ve peşinen verilmek üzre tarihi ilândan itibaren icra ve iflâs kanununun 124, 126, 129 130, 131, 133, 135 inci maddeleri ahkâmı dairesinde bir ay müddetle açık artırmaya çıkarılmıştır. Hitamı olan 21 teşrinievel 933 Cumartesi günü saat 15 te kat'i ihalesi icra dairesinde icra edilecektir. Artırma şartnamesi her gün açıktır. Bu gayri menkule konulacak bedel muhammen kıymetin yüzde yetmiş beşini doldurmadığı takdirde ihale onbeş gün uzatılarak 6 teşrinisani 933 pazartesi günü ayni saatte ihale edilecektir. Bu gayri menkul ile temin edilmiş alacağı olanların ilân tarihinden itibaren yirmi gün içinde evrakı müsbitelerile icra dairesine müracaat etmedikleri takdirde paylaşmadan hariç kalacaklardır. Talip olanların muhammen kıymetin yüzde yedi buçuğu nisbetinde pey akçası veya milli bir bankanın teminat mektubunu hamilen icra dairesine müracaat eylemeleri ilân olunur.

Çorum Sulh Hukuk Hakimliğinden

Beydili kariyesinden Yusuf oğlu Hamza tarafından açılan alacak davasının icra kılınmakta olan muhakemesinde Beydili kariyesinden Yusuf oğullarından Hasan oğlu Kadirin mahalli ikameti meçhul olduğundan 24 - 10 - 933 salı günü saat 9 da Çorum Sulh Hukuk mahkemesinde hazır bulunması ilânen tebliğ olunur.

Zayi tasdikname

Çorum orta mektebinden aldığım tasdiknameyi zayi ettim.

Yenisini alacağımdan eskisinin hükmü olmadığını ilân ederim.

Çorum orta mektebi 933 mezunlarından Muammer

Çorum İcra dairesinden

Yavruturna mahallesinde val sağı Ömer usta hafidi Ali so Eşme oğlu Ali mahdumu Arif müntakil hanesi arkası kadi oğlu Bekir hanesi önü yol i mahdut bir göz oda altında b mahzen ve odanın önünde uf bir göz ve havlu ve bir ah ve bir mikdar kuruluğu şam hanenin kıymeti 300 liradır.

Yavruturna mahallesinden Eş oğlu Arif ve Samur oğlu Mehm karısı ve Hanım ve saire ara rında müşterek olup kebili kısm olmadığından dolayı satılmas karar verilen yukarıda hudut evsafı yazılı bir bap hane gaze ile ilân tarihinden itibaren bir müddetle açık artırmaya çıka mıştır. Hitamı olan 21 - 9 - 9 Cumartesi günü saat 15 de k ihalesi mahkeme kaleminde i edilecektir. Satış peşin ve de liye ve sair masraf müşteriye a tir. Artırma şartnamesi her g herkese açıktır. Bu gayrimen ile alakası olanların 20 g içinde iddiaları evrakı müsb leriyle 20 gün içinde icra da sine bildirmeleri lâzımdır. A takdirde hakları tapu sicille sabit olmadıkça paylaşmadan riç kalacaklardır. Gayrimen konulacak pey muhammen kıy yüzde yetmiş beşi doldurma takdirde son pey sahibinin baki kalmak suretiyle art 15 gün uzatılarak hitamı 6 - 11 - 933 Pazartesi günü onbeşte ihale edilecektir. lip olanların muhammen kıy tinin yüzde yedi buçuğu n tinde pey akçasını veya mill Bankanın teminat mektubunu milen mahkeme kalemine m caatları ilân olunur.

İlân ve Abone

Matbaa ve gazete işler için Müdürlüğe, yazı işle için Muharrirliğe mür caat edilir.

GAZETENİN SENELİĞİ

Çorum için 175 kuruş
Köyler « 150 «
Dışarı « 200 «

Gazetenin Altı aylığı

Çorum için - 90 - kuru
Dışarı » - 110 - »

İlânın satırı - 10 - ku
Günü geçen gazete - 5 -
Ayı « « - 25 -

Çorum Vilâyet Matb

KURULUŞ TARİHİ : 1921

İDARE YERİ

Azapsokağında vilâyet matbaası

ÇORUM

— Çarşamba günleri çıkar vilâyet gazetesi —

YIL : 12 — No. 678

ÇARŞAMBA

27 - Eylul - 1933
Nushası -3- kuruş

Balkanlarda Dostluk

Harici siyasetinde açık, samimî ve dürüst bir dostluk prensibi takip eyliyen Türkiye Cümhuriyeti, komşu Yunan ve Bulgar hükûmetleriyle esasen arada mevcut olan dostluk bağlarını kuvvetlendirdi.

Yunan devlet ricalının memleketimizi ziyaretleri ve İsmet paşa hazretlerile arkadaşlarının Bulgaristana yaptıkları seyahat bu ciddî dostlukların tezahuratından dır.

Her yerde ve her vesileden istifade ederek beslediğimiz sulhperverane hisleri ilân eden Cümhuriyet erkânı, bu dostluk hissini taşımakla kalmıyorlar; vücuda getirdikleri eserlerle isbat ve tevsik ediyorlar.

Karışık, bulanık manzarasıyla tarihi bir şöhreti olan Balkanlarda, bu gün esen sulh ve samimiyet havası kendisini idrâk, takdir ve şuura borçludur. Her gün biraz daha inkişaf eyliyen bu dostluklar, samimî ve faydalı münasebetler ilânihaye devam eylemek istidat ve kabiliyetindedir. Dünün idaresizlikleri dolayısiyle birbirlerine iyi gözle bakmıyan milletler, başlarındaki iyi idareciler ve sefil ihtiraslardan uzak rical elinde aklıselime döndüler.

Bu dönüş, beynelmilel sulhun temin ve idamesinde bile bir ehemmiyet ve kıymeti haiz olacaktır. Bu dostluklar gelişi güzel dostluk mahiyetinde değillerdir. Bir çok noktalarda birbirlerine bağlı olan komşu milletlerin müşterek menfaatları ve aklıselimleri bu dostluğun nüvesini teşkil eder.

İktisadî nizam ve muvazenenin milletler hayatında müsbet ve menfi tesirler yaptığı bu zamanda; iktisadiyatımıza uygun ve çok geniş bir hudut çizebilmek en kârlı iş idi. İsmet paşa kabinesi bu geniş çerçiveyi de temin eylemekle ayrı ve mühim bir muvaffakiyet silsilesi daha meydana getirdi.

Her türlü siyasî mazhariyetleri düşünmekten kendimizi alıkoyarak bu dostlukların sebep ve mesnedi üstünde fikir yorarsak yene bizim için iftihara lâyık bir netice çıkar: Çok kuvvetli, çok azimkâr ve o nisbette de sulh taraftarıyız. Kuvvetimizin delili dostluklardır. Sulhperverliğimizi de bu dostluklar fiil halinde gösteriyor.

Müfide Mauzffer

Tren hattında

Bozukluk meselesinin iç yüzü anlaşıldı

Ankara: 24 (A. A.) - Dahiliye Vekâletinden tebliğ edilmiştir:

1 - 18 Eylül 933 akşamı guruptan evvel işten dönen pir amele gurubu Gebze ile Dil iskelesi arasında bir rayın cıvatalarının söküldüğünü amirlerine haber vermişlerdir. Bu haber üzerine mahallinde yapılan tetkik tecrübeleri neticesinde hiç bir rayın sökülmediği tesbit edilmiştir. Bir rayın üzerindeki cıvatalardan bir ikisinin sökülmesi ameleden isimleri malum bir kaçının amirlerine vazifelerine dikkat ettikleri hissini vererek kendilerine bir ikramiye temin etmek maksadile olduğu kendilerinin müevvel itiraflarile anlaşılmış ve keyfiyete mahalli adliyesi vaziyet etmiştir.

2 - Başvekil Hazretlerinin Derincede trenden inmeleri hattın bozuk olmasından değil yatla Derinceyi teşrif buyuran Reisicümhur Hazretlerine mülâkı olmak içindir. Nitekim İsmet Paşa Hazretlerinin aileleri ve maiyetlerindeki zevat aynı trenle seyahatlerine devam ettikleri gibi Ankara ekspresinden evvel aynı hat üzerinden mutat trenler arızasız geçmiştir. Vakanın cereyan sureti bundan ibarettir.

Heyetimiz Varnada

Varna : 24 (A. A.) - Türk misafirleri dün sabah buraya geldiler gayet parlak bir surette karşılandılar. Türk, Turan cemiyetleri namına bir genç nutuk söyleyerek misafirleri selâmladı ve buketler takdim etti. Misafirler Vaksimof sarayını ve Varna civarındaki Kostantaniye manastırını gezdiler saat 13 te Yavuz zırhlısı Varnaya geldi, top atarak şehri selâmladı ve Bulgar bataryaları tarafından mukabele edildi saat 13 - 30 da Varna belediyesinin verdiği ziyafetten sonra misafirler şehri gezdiler 17 - 30 da İsmet paşa Hazretlerile Baş Vekil Türk-Bulgar misakını imzaladılar. saat 18 de Yavuza gidildi. Gemi kumandan tarafından Yavuzda Bulgar ricali şerefine bir çay ziyafeti verildi. Baş Vekil Muşanof Türk Vekillerinin Bulgaristanı ziyaretlerinden dolayı hararetli teşekkür etmiş, Türk Bulgar dostluğunun takviyesi arzusunu izhar ederek «Kara ve Akdenizler nasıl birbirlerine bitişikise Türkiye ve Bulgaristanın da öyle olmasını temenni ederim» demiştir. İsmet paşa da ümit «ederim ki Türk - Bulgar dostluğu daima kavi olacaktır » demiştir. Bulgar ricali gemiden ayrıldıktan biraz sonra yavuz zırhlısı İstanbula hareket etmiştir.

Büyükbayram

Her eve bayraklar ve fenerler takılacak

En büyük bayramımız olan Cümhuriyetin onuncu yıldönümü vilâyetimiz kutlulama komitesi vazifesine faaliyetle devam etmektedir. Bayrama ait bir çok hazırlıklar yapılmıştır. Bayramın devam ettiği müddetçe her evde en aşağı bir bayrak sallanacak ve geceleri fenerle tenvirat yapılacaktır. Halkımız birbirleriyle yarış edercesine hazırlanıyor.

Vali Beyfendi

Vali Arif beyfendi İskilipteki imar faaliyetini tetkik ve teftiş eylemek üzre İskilibe gitmişler ve ertesi gün avdet eylemişlerdir.

İkinci konferans

Gazlar hakkındaki ikinci konferans cuma günü Halkevi salonunda verilmiştir.

İsmet Paşa Hz. avdet buyurdular

İstanbul : 25 (A. A.) - Baş Vekil Hazretlerile Tevfik Rüştü bey ve refakatindeki zevat bu sabah onda Yavuz zırhlısı ile Varnadan şehrimize gelmişlerdir. Yavuz Dulmabahçe önünden geçerken top atarak Reisi Cümhur Hazretlerini selâmlamış ve Haydar paşa önünde demirlemiştir. İsmet Paşa Hazretleri kendilerini istikbale gelenlerin hararetli tezahuratı arasında Yavuzdan çıkarak Dolmabahçe sarayına gitmiş ve Reisi Cümhur Hazretleri tarafından kabul buyrulmuştur.

Mensucat fabrikalarımız

Ankara: 25 (A. A.) - Sovyet Rusyadan alınacak mensucat fabrikaları makinalarını teseliim etmek üzere mensucat mühendislerinden Şevket, Turgut ve Fahri beyler Leningrada varmışlardır. Halı hazırda Sovyet Rusyada 76 Türk amelesi çıraklık yapmaktadır. Bunlar kurulacak mensucat fabrikalarının usta başıları olacaktır.

Şehitler için

Çorumda güzel bir abide yapılıyor.

Millî mücadelenin ilk zamanlarında Yozgat isyanını bastırmak maksadiyle Çorumdan hareket eden kuvvet arasında bulunup Alacada Çapan oğulları eline esir düşen ve çok canavarca şehit edilen jandarma Binbaşısı Nedim, Yüzbaşı Ahmet beylerle Kadir çavuş namına bir abide yapılmasına karar verilmiştir.

Cümhuriyet onuncu yılı kutlulama komitesi bu abidenin inşası faaliyetine de geçmiştir.

Abide kışla ile Sıhhat memurları mektebi arasındaki yol üstünde yapılmaktadır. Bu abide 29 Teşrinievvele kadar bitirilmiş olacaktır.

Hayvan sergisi

Ankarada Eylûlun 29 unda koyun, koç, tiftik, teke, keçi, eşek, katır, at ve kısraklara mahsus olmak üzere büyük bir sergi açılacaktır.

Bu sergiye memleketin her tarafından iştirâk edilebilir. Büyük ikramiyeleri olan bu sergiye halkımızın iştirâk eylemesini tavsiye ederiz. İcabeden tafsilât Çorum baytar müdürlüğünden alınabilir.

Üzüm ve incir piyasası

İzmir: 25 (A. A.) - 25 kuruşa kadar 3797 çuval üzüm ve 2987 çuval incir satılmıştır.

Küçük itilâf arasında

Bükreş: 25 (A. A.) - Küçük itilâf Hariciye Nazırları toplanarak umumî siyasi vaziyeti ve bilhassa merkezî Avrupanın vaziyetini ve silâhları bırakma işlerinin ortaya attığı meseleleri tetkik etmişlerdir. Üç Nazır bu meselelerin tetkikine devam edeceklerdir.

Atinada tevkifler

Atina: (A. A.) - 12 Adalardaki Yunanların İtalyanlaştırılmasını protesto için nümayişler yapılmıştır. Bir çok kimseler tevkif edilmiştir.

Hale İdman Yurdu Reisliğinden:

28 - 9 - 933 Perşembe günü Umumî Heyetimiz toplanacağından Aza olan zevatın saat 19 da Halkevi salonunu teşrifleri.

Gençlerimizin seyahat intibaları

(İskilipten Çoruma selâmlar)

Çorum arkamızda kaldı..

Ağır, ağır dönen bir değirmenin tozlu seslerini dinliyerek gice ile beraber yamaçlara tırmanmak ne hoş ve ne zevkli..

Telgraf direkleri gibi birbiri ardısıra dizilen Elemin bağlarının melûl iğdelerinin yerlere düşen siyah gölgeleri üzerindeyiz..

Sağımız, Solumuz kaygusunu yeşil meşeleriyle besliyen kıraç bir tepe...

Önümüz epeyce uzun süten bir yokuş... Gecenin sessizliğini yırtan atlarımızın nal sesleri, Arabadaki gençlerin geceyi, karanlığı delen şen şarkıları.. Uzun kahkahaları... Nereye gidiyoruz? « İskilip » çok daha uzun mu?

Yüksek dağların maverayı hariminden kurtulan Ay... Yol boyundaki ağaçların gölgelerine nurlu Hareler serpmiş...

Karanlıkları, vahşetleri eriten mavi bir aydınlık altında parıldayan Kızıl ırmağın parıltılarına doğru ilerliyoruz. Gecenin sessizliği ve güzelliği içerisinde düşünceye varan dağlar ve ovalar hep arkamızda kaldı. Yüzümüzü kamçılayan sert bir rüzgâr çıkmış, ağaçların yaprakları arasında fısıltılar, civiltiler duyulmağa başlamıştı. Rüzgâar uzak beldelerden topladığı kokularla yollarımızı doldurmuş, Mehtabı epeyce kaybettikten sonra ortalık ağarmağa başlamıştı...

Fısıltılar, kokular, cıvıltılar içerisinde arabalarımız mütemadiyen ilerliyordu .

***

Köprüyü geçtik, artık her taraf aydınlanmıştı. Bir köye giriyoruz...

Saman kırıntılariyle karışmış çamur evlerin üstlerini Buğday, arpa saplariyle örmüşler, bir çitin önünde durduk tezek yığınları üstünde eşelenen bir çoban köpeği kulaklarını omuzları üzerine bırakmış bizi görünce ulumağa başladı. Köyün biricik çeşmesi hazin şırıltılariyle köyün sükûtunu işliyor. sırtında toprakların dişliyerek parçaladığı bir saho, ayaklarında ölen öküzünün kurumuş postundan diktiği bir çarık, çehresi soyulmuş bir sahtiyen gibi yanık, yanık ve şekilsiz ..

Gözlerinin altında ilâhî bir sevginin gölgeleri var. Getirttiğimiz souk suyu bu köy delikanlısının ellerinden içtik .. Yolumuzda sarı yemenileri üzerine mavi boncuklar takmış köy kadınları ile karşılaşıyoruz.. Erkeklerden kimseler görünmiyor.. Hepsi tarlasında, işlerinde..

İskilip bağlarındayız.. Bağlar üzümlerin sarışin salkımlarını yeşil yaprakları ile örtmüş... Yol boyunca uzayan uzanan bağlar, yeşil dalgalı denizler gibi.. Ufuklara uzayan ve genişleyen bir güzellik. Yurdumun serin rüzgârlarile desteleneп şiir, bestelenen musiki bu diyarda dile gelmiş.. Arabalarımız bağlar arasında süratle ilerleyor, eşekleri üzerinde bağlarına giden siyah çarşaflı genç kadınlar.. Bağlarının önünde ellerindeki büyük yalıkları ile terlerini silen erkeklerle karşılaşıyoruz, şehrin daha yeni otlamağa çıkan sürüsünün çan sesleri bizi karşılayor. Çobanlar ellerinde bağlara doğru uzanan kavallarına birer ilham daha nefhettiler.

***

Artık İskilipteyiz .. Buradaki bir senelik hatıralarım hayalimin buruşuk yaprağında canlanıyor.. Üç ay içinde bilinmiyecek kadar değişen bir belde.

Hayalimin kanat çırptığı müstesna günlerimde bile tasavvur edemezdim.. Onu İskilipten ayrıldıktan üç ay sonra gözlerimi mendilimle bir çok defalar ovduktan sonra bizzat gördüm.

Altı ay içerisinde İskilibe iman, irade, nur, çalışma getiren genç Cümhuriyetin çalışkan, cevherli kaymakamının yaptıklarını yakından gördüm, yakından gördük..

Çamurlu, daracık, eğri yolların yerinde, geniş muntazam büyük yolları; her tarafa bir ağ gibi örülü bulduk. Az bir zamanda yükselen yeni bir müsamere binasının yapıldığını, yapılmakta olan Kütüphane, Tayyare cemiyeti binasını her taraftaki hummali faaliyeti gözlerimizle gördük ..

İskiliplıler; kardeş Çorum gençliğini en sıcak samimiyetleri ile göğüslerine çektiler ... Onların kalplerini, ruhlarını çok temiz ve yüksek müsafir perverliklerile ısıttılar ve ağırladılar .

İlk gün cidden görülmeye şayan çok, çok güzel tabiatin bütün müstesnalıklarını topladığı uludereye gidildi . Çay boyunca uzanan yeşil, kokulu, mebzol rengârenk meyve ağaçları oh nekadar, nekadar güzeldi . .

Güneşi göstermiyen, salkımlarını yeşil yapraklarile örtmüş salkımların altında iki kardeş memleket gencinin yaşadığı hava ... Hatıralarda en derin ve en temiz hayatta unutulmıyacak izleri çizdi .

Belediye meclisinin 4 - 9 - 933 tarihli fevkalâde içtimaı 17 inci inikadının 1 inci açık celsesinde verilen ve Belediye kanununun 8 inci maddesine tevfikan Vilâyet idare heyetinin 6 - 9 - 933 tarih ve 330 - 405 Numaralı kararile tasvip ve 7 - 9 - 933 tarihinde Makamı âlii Vilâyetçe tasdik buyurulan karar suretidir

677 Numaralı nushadan mabat

7 Numaralı mahalle; Gülâbibey mahallesi:

Hacı Yusuf camii karşısındaki Küreli Hüseyin çavuşun 56 numaralı hanesinden başlayup 18, 10 ve 8 numaralı haneleri takiben Elvan usta hanesi ve Hacı receplerin mağazası köşesinden kıvrılıp Kubbeli camisinden Ankara caddesini takiben Maarif dairesinden Sancaktar camii ve Gülâbi bey ve arap dede sokakları geçilerek kasnaklı tarlasına ve oradan kışlaya ve kışladan küçük sihhiye mektebi dahil olarak Tütüncü zade Şükrü ef. tarlasile evleri arasındaki yolu takiben Kale mezarlığının bir parçasını kesen yoldan şimale ve şehre dönülerek Palabıyıklı oğlu İbrahim ve şürekâsı evlerinden Tepecik çeşmesi karşısındaki Sulu oğlu Sait ef. hanesini ve vali konağına giden yolu takiben Şeyh eyyup camii ve küreli Mehmet hafızın 2 numaralı hanesi geçilerek Küreli Hüseyin - çavuşun 56 numaralı hanesinde hitam bulur.

8 Numaralı mahalle; Çepni mahallesi:

Kubbeli camiinden başlayup Ankara şosasını takiben Çakal oğlu dükkânı ve hanı ve altı aylığın Mehmet ağa hanesini ve belediye dairesini ve Kaleli zade İrfan efendinin hanesini ve garbe müteveccihen belediye halalarına ve demirciler sokağı köşesindeki Kaleli oğlu Emin ef. kahvehanesini ve mühendis Ziya bey hane ve hanından - İnkılâp mektebine - giden sokak geçilerek Nebi ağa veresesi hanını takiben acice çeşmesine ve oradan Ulu mezarlığa ve Hıdırlığa giden yolu takiben Hıdırlığa - Hıdırlık dahil - ve buradan İskilip şosası üzerindeki ibibik köprüsüne ve köprüden şarka ve şehre müteveccihen bahçalar arasındaki yolu takiben Cabbar çeşmesinden Hasırcıların Ömerin hanesine ve oradan Kars kadısı oğlu Abdullah ağa selâmlığına, Battal oğlu Abdullah ef. hanesinden Kaleli oğlu Emin ve Parpıcı oğlu Mustafa ve Kavas oğlu Rumi ve Kubat oğlu Osman ve Karabekir oğlu İsmail ve Turşunun Zarif ef. hanelerini ve Tombuş zadelerin han ve nalbant dükkânından Köse oğlu Arifin nalbant dükkânına atlıyarak Canım oğlu Hıdır ve Cünün oğlu Mahmut dükkânlarını ve Hamit camii ve köşesindeki kasap dükkânını Gökeşme oğlu Mahmut ağa ve Akmehmet oğlu Hüseyin ef. çarıkçı dükkânlarını takiben Aşır oğlu Zarif ef. dükkânı ile ittisalindeki çeşmeden İstanbullu oğlu İsmail ef. manifatura mağazasına atlayup Veli paşa zade ve Mehmet zade han ve otellerini ve Tütüncü zade Şükrü ve Mehmet efendilerin sinama karşısındaki hanelerile Altı aylığın İsmail ağa hane ve dükkânları köşesinden Kubbeli camiine gelerek burada hitam bulur.

9 Numaralı mahalle; Çarşı mahallesi:

Kubbeli camii karşısındaki mübadil muhacir Muhittin ef kahvehanesinden başlayıp eğri dere başındaki kubbeli camii vakıf dükkânından hükûmet konağına müteveccihen darendeli han dükkânlarından Şecereli Ali ef. zevcesi Münire hanım dükkânı ve Müftünün Sabit ef. ve sakallının Hacı ef. ve Kayiş oğlu Bahri ve

---

İkinci günü akşamı belediyenin çok büyük bir itina ve zahmetle hazırladığı belediye salonundaki kafile reisi Şevket bey büyük zahmet ve üzüntülerle bizi mahcubeden kıymetli Kaymakam Baha, Belediye reisi Şakir, Fırka reisi Necmettin beylere ve aziz İskiliplilere teşekkür ve minnetlerinden bahisle ufak bir hitabede bulundu buna kaymakam Baha bey çok samimî bir mukabelede bulundular . . .

Akşam 9 da başlayan müsamere çok galebelik bir halk içerisinde bire kadar devametti . . ve çok alkışlandı . .

***

Sabah sessizliği içerisinde sürüler göğüslerinde artık kurumağa yüztutmuş . . otları beliren kırlara doğru dağılırken biz de İskilipten ayrılmak üzreyiz .. çok galebelik. Bizi teşyiye gelenlerden ayrılırken ayrılığın samimî duygularındaki heyecanı çok yakından bir daha tanıyoruz .

İskiliplilerin « Çoruma selâmlar » seslerini kulaklarımızda saklayarak Çoruma dönüyoruz . . .

Arabamız biçilmiş tarlaların ortasında sapanına yaslanmış güneşin ilk kızıllıklarile ısınmağa çalışan ihtiyarları, saman yüklü kağnıları yürüten genç, dinç delikanlıları köydeki kulubesinin önünde titreyen ellerile tuttuğu çam bardaktan su içen nineleri geçerek mütemadiyen ilerliyoruz, mütemadiyen ilerleyoruz. *Mümtaz*

eydim oğulları manifatura dükan ve mağazası, Şücaattin oğlu Hüseyin ef. ahşap mağazasın- Müftünün Sabit ef. vakıf ükkânına ve oradan Tütüncü de Mehmet ef. zevcesinin ber- dükkânı ve ekmekçi dükına ve furundan Elektrikhane salındaki Tütek zadelerin dükları köşesinden camii kebir vlisi nihayetine ve buradan ltı geçilerek camii kebirin kahler cihetlerindeki kapuyu ve merciler arastasındaki fırını taen köşe başındaki Aydın oğlu mailin müşterek dükkânlarından rullah oğlu kahvehanesi köşe atlayıp garbe dönülerek Saçlar sokağının başındaki Gökoğlu H. Nuri ef. dükkânınleblebici ve Mutaflar caddinden taşhan karşısındaki fıdan ve kel İbrahim vereseleri sından Benderli zade Hüsen ef. arsasına ve Çöplü camii f dükkânlarını takiben köşe nda Pir oğlu dükkânından ve salindeki çeşmeden şarka dönek ve Kuşçu oğlu Hacı Ömer resesi dükkânlarından Müezzin elerin küçük manifatura mağaile mumaileyhin büyük manifa mağazası köşe başındaki skirat dükkânından Tütüncü e Mehmet ve Şükrü efendiler gir manifatura mağazasını atyup Kamit oğlu kasap dükkânı köşe başındaki çeşmeden nalt dükkânını ve sinamayı erek mübadil muhacir Muhitef. kahvehanesinde hitam lur.

10 Numaralı mahalle; Çöplü mahallesi

Uzun çarşı başındaki Kara Ali e Kâmil efendinin arzuhalcı kkânından başlayıp şimale ru camiikebir civarındaki kahri takiben Velidede oğlunun kahvesinden İstiklâl mektee ve oradan Osmancık şosasını ben Velidede oğlu Şerafettin Ölçek zade Hasan efendi hanenden tahtalı camiine ve karşıdaki çeşmeyi atlayıp sağır Ali haymalığı köşesinden İstanlu oğlu Hacı bey hanesi ve salındaki çeşmeye geçilip Lebici oğlu İsmet efendi verenin köşebaşındaki hanesinden mhuriyet mektebi karşısında ve k çayı üzerindeki köprüye ve rüden garbe müteveccihen ve k çayını takiben karmançavuş Ölçek oğlu sokaklarına giden rüleri yarıya bölerek namazın garbindeki Bayat ve Ömer ve çamdeğirmeni yoluna ve dan cenuba dönerek Saraç m tuğla imalâthanesi arasınyolu takiben uzun Mehmet Osman hanesi köşesine ve ca köylü oğullarından Ahmet Fazlı hanesine geçilerek

Teşekkür

Ölüm tehlikesinde bulunan ailemin altı gün geceli gündüzlü tedavisinde derin alaka gösteren doğum doktoru Etem beyefendiye ebedi minnet ve şükranımı arz etmeğe muhterem Gazetenizde yer vermenizi reca ederim.

Mecidözü Davavekili
Cemal

Nurullah camiini dahil takiben hayali Ahmet hafız ve 84 no. lu hane ittisalindeki çeşme ve Kadir oğlu Mehmet hanesi ve Kuyumcu Hıdır oğlu mütekait yüzbaşı Nuri efendi, mulla oğlu kireççi İsmail hanesi, kasnaklı oğlu Halil ve kayyum oğlu polis Hüseyin efendi ve Serhoş oğlu İsmail ef. ve Karagöz oğlu hacı Osman hanesi köşelerini geçerek paşahamamı yolundan Kürt oğlu taşhanı önünden kara Ali oğlu Kâmil efendinin arzuhalcı dükkânında hitam bulur .

11 Nmaralı mahalle Kunduzhan mahallesi:

Paşa hamamı ittisalindeki Karagöz oğlu Nuri ağanın Leblebici dükkânından başlayıp cenube doğru mescide muttasıl çeşme Nalinci oğlu Mustafa efendi ve Demirbaşın Hamdi efendi hanesinden Sait İbni Vakkasa giden sokak atlanarak muhacir Mürsel ve Arif ağalar hanesine geçilip Fatmabacı mescidi ittisalindeki çeşmeye ve oradan şimali takiben Ayan oğlu Mehmet hanesinden « 33, 35, 37, 41, 43 » Nolu haneleri bittakip Yozgatlı terzi İsmail ef. hanesi ve Devehane meydanı dahilde bırakılarak Çanaklı oğlu Ömer, Çaylak oğlu Hasan, Hellenin Bekir haneleri ve çıkmaz sokak köşe başlarını atlayup Paşa köylü Hasanın 2 Nolu hanesinden cenube dönülerek hanelerle bahçe ve tarlalar arasındaki yolu ve cenubu takiben 107 Nolu hane nihayetinden garbe dönülüp İskilip şosası üzerindeki ibibik köprüsüne ve köprüden şehre ve garbe dönülerek bahçeler arasındaki yolu ve cebbar çeşmesini geçerek şehrin ve sokağın ilk köşesindeki Hamdi babanın Ömerin bahçesine ve oradan garbi ve sokağı takiben İsa oğlu Ahmet ağa vereseleri, Cebel oğlu Hacı İbrahim hanesi ve Derviş Mehmet ağa hanesi ve Celep oğlu Hacı ağa ve Kızıl köse oğlu Ömer ağa ve Hamur yutmazın Yunus vereseleri hanesi ve Tombuş zadeler hanı ve evkafın kahvehanesinden ve Taşhan hapisanesinden nalbant Hacı beyin kahvehaneleri köşelerine atlayarak hamam ittisalindeki Karagöz oğlu Nuri ağanın leblebici dükkânı köşesinde hitam bulur.

Belediye yapı ve yollar kanunu

Kanun No: 2290 — **Kabul tarihi: 10 - 6 - 1933** — **Neşri tarihi: 21 - 6 - 1933**

- 676 Numaralı nushadan artan -

Işıklık

Madde 29 - Bir binada ışıklık yapılması lüzumu hasıl olur ise ışıklığın genişliği bu vasıta ile aydınlık alacak mahallin büyüklüğüne göre tesbit edilir. (İki katlı binalarda eni en aşağı bir metre olmak üzre dört metre murabbaı ve daha fazla katlı olanlar da altı metre murabbaı olmalıdır.) Işıklıkların etrafı kârgir olmalı ve açık renkte sıvanmalı ve en aşağı katta bina dahilinde methali bulunmalıdır.

Işıklıkların üzeri cam ile kapalı ise hava değiştirici menfezler yapılmalıdır.

Soba boruları

Madde 30 - Yeni yapılan binalarda soba boruları mutlaka baca vasıtasile dışarıya çıkartılır.

Bacaların ebadı

Madde 31 - Bacalar için en aşağı genişlik 14 santimetredir. Bacaların harici satıhlarına ahşap bir kısmın bitiştirilmesi caiz olmayıp ara yerde en az 15 santimetre bir açıklık bırakılmalıdır.

Baca binanın muhit duvarı içinde yapılacak ise bu duvarlar 25 santimetreden az olduğu takdirde bacanın dış duvarları 12 santimetre tuğladan ve tuğla olmıyan yerlerde yanmıyacak maddelerden yapılmalıdır.

İmalâthane bacalarının iç borularının en aşağı 30 santimetre olması şarttır.

Bacaların yüksekliği

Madde 32 - Bacalar şakulen çatıya kadar örülmeli ve dam sathından yukarı en yüksek noktaya nazaran 50 santimetre daha yukarıda olmalıdır. Bacanın çatıdan yukarı çıkan kısmı bir buçuk metre irtifaı geçerse bacayı demir kancalarla çatıya bağlamak lâzımdır .

Bir bacanın aynı bina içinde 45 derece meyle kadar eğri yapılması caizdir.

Bu takdirde meyil 15 dereceyi geçerse kıvrılan noktada iyi kapanabilecek bir temizleme menfezi bırakılmalıdır.

İki ev bacasının bir birine raptı memnudur.

Döşeme seviyesile tavan arasındaki mesafe

Madde 33 - Ee ve apartmnlarda döşeme seviyesile tavan arasında en aşağı 2, 85 metrelik bir mesafe olmalıdır.

Bodrum ve çatı katları iki metre yirmi santim irtifaından aşağı olamaz .

Odun ve kömürlükler müstesnadır.

Mutfak ve aptesane ve banyo yerleri

Madde 34 - Banyo yerlerinin en aşağı üç buçuk metre murabbaı sathında olmak üzere bir metre 70 santimetre genişliğinde olması lâzımdır

Aptesaneler en aşağı 90 - 120 santimetre genişliğinde olmak üzere bir metre murabbaı sahasında olacaktır.

Mutfaklar en aşağı iki metre genişlikten ve beş metre murabbaı mesahai sathiyeden küçük olamaz.

Mutfak, aptesane ve banyo döşemeleri malzeme ve usta bulunan yerlerde mutlaka beton veya tuğla olacaktır.

Mutfak, aptesane ve banyo yerlerinin kâfi miktarda hariçten ziya ve hava alması lâzımdır.

Mutfak, abtesane ve banyo yerlerinde fenni tedbirler

Madde 35 - Kanalizasyon (analâğım) olmayan yerlerde kirli sular için yapılacak çukurlar fen dairesinde yapılmalı ne koku ve nede mayiat harice tereşşüh ettirilmemelidir.

Lâğımlar ve ahırlar, su kuyularından en aşağı 10 metre mesafede olmalıdır. Bu mesafe arazinin cinsine ve kuyu taban ve cidarının gayrikabili nüfuz olarak inşa edilip edilmediğine tâbi olmak üzere mahallî sıhhiye heyetince tezyit veya tenkis edilebilir.

Yağmur borularının uzunluğu

Madde 36 - Yağmur boruları kanalizasyon mevcut olan yerlerde doğrudan doğruya buraya ve olmıyan yerlerde yaya kaldırımlarından on santımetre yüksekliğe kadar aşağı indirilecektir. Halen buna muhalif olanların bir sene zarfında ıslahı icap eder.

Yağmur borularının genişliği

Madde 37 - Yağmur borularının kutru en aşağı 8 santim olup bir binaya lâzın yağmur borusunun adedi şu suretle tesbit olunur.

Yağmur boruları maktalarının mesahai sathiyesi mecmuu dam sathının metre murabbaı adedi kadar santimetre murabbaına müsavi olmalıdır.

Yağmur boruları münteha parçaları ya font borudan veyahut

zeminden itibaren bir buçuk metreye kadar siper içinde olmalıdır.

Merdivenler

Madde 38 - Üç basamaktan ziyade merdivenlere korkuluk yapılması lâzımdır. Bina dış methal merdivenlerinin tahtadan yapılması yasaktır. Ahşap merdivenler ancak hususî binalar içinde yapılabilir: Apartıman, mektep sinema ve otel gibi umumî yerlerde yapılamaz. Altı geçit olan merdivenlerin her yerinde en aşağı bir metre 80 santimetre yükseklik olmalıdır.

Basamakların ebadı

Madde 39 - Basamak genişliği en aşağı yirmibeş ve yüksekliği en çok 18 santimetredir. Umumî müesseselerde yükseklik en çok on beş ve genişlik en az otuz santimetredir. Bodrum ve tavan arası merdivenlerinde genişlik için 23, yükseklik için 20 santimetreye müsaade edilir. Yalnız bir aileye mahsus merdivenlerde basamak tulü bir metre ve kat adedi çoğaldıkça onar santim fazla olarak bir buçuk metre genişlikte olmalıdır. Umumî binalarda basamak uzunluğu bir buçuk metre ve bodrum ve tavan arasında 75 santimetre kâfidir. Helezoni merdivenlerde mihverden 15 santimetre mesafede, en az on santimetre basamak genişliği olmalıdır.

Pencere ve kapılar

Madde 40 - Bir mahalde açılacak pencerelerin satıhları mecmuu en aşağı o mahal maktaı ufkisinin onda birine müsavi olmalıdır.

Apteshanelerde pencere genişliği 70 santimetre murabbaı olmak ve döşeme seviyesinden pencere tabanına kadar yüksekliği en aşağı 90 santimetre bulunmak lâzımdır. Kapı yükseklikleri bodrum ve tavan aralarında (iki metreden) alçak ve (90) santimetreden dar olamaz. Oda kapıları yüksekliği en az iki metre ve genişliği 90 santimetredir. Sokak kapılarının genişliği en az bir metredir. Umuma mahsus yerlerde içeriye açılır kapılar yapılması yasaktır.

Hava gazı tesisatı

Madde 41 - Binalar dahilinde havagazı boruları ancak kaynama demir veya çelikten olabilir. Bilhassa kurşun boruların kullanılması yasaktır. Şehir dahilinde bilcümle umumî tesisat güzergâhlarının her kes tarafından kolayca bulunacak veçhile işaretler ile gösterilmesi lâzımdır. Bilhassa şebeke tekatu noktaları evlere girdiği noktalarda ve büyük binalarda kâfi surette emniyet tertibatı yapılması şarttır.

Patlayıcı maddelerin bulunduğu yerlerde siperi saika ve damlarda siperler

Madde 42 - Mebani muhafazası insan ve hayvan hayatının tehlikeden kurtarılması için belediye sınırı dahilinde patlayıcı maddeler bulunan yerler ile yüksek veya sivri tesisata paratoner vazedilir. Keza halen mevcut olanlar ile bundan böyle tesisine müsaade edilecek çatılardan sathı ufkiye nazaran 45 dereceden fazla meyil zaviyesi teşkil etmiş olanlarının saçağı etrafına korkuluk yaptırılır.

FASIL : 4

Müstakil maddeler

Yapı tabirinin şümulleri

Madee 43 - Belediye teşkilâtı olan yerlerde her nevi yapılar « Hükumete ve resmî diğer müesseselere ait olanlar dahil » bu kanun hükümlerine tâbidir. Yapı tabirile toprak altında ve üstünde sabit ve müteharrik ve daimî ve muvakkat bilcümle tesisat ile bunların ilâve tebeddülleri anlaşılır.

Yıkılmaya başlayan bina ve divarlar

Madde 44 - Yıkılacak halde bulunan ve imari kabil olmayan bırakılmış binalar veya divarlar Belediyeler tarafından Belediye encümeni kararile hemen yıktırılacaktır. Bu kabil bina veya divarların sahipleri varsa yıktırılması için belediye tarafından en az 15 gün müddet tayin edilerek sahiplerine bir ihbarname gönderilir. Bu müddet zarfında sahipleri tarafından yıktırılmazsa belediyeler tarafından derhal yıktırılır. Yıktırma masrafına tekabül edecek mikdarda enkaz satılır ve masraf bundan tesviye olunur. Yıktırılması icabeden binaların 15 gün müddete tabi tutulması tehlikeli görüldüğü fen memuru tarafından tahriren beyan olunduğu takdirde sahiplerine çabuk ihbarname gönderilir ve sahibi tarafından 24 saat içinde boşaltılmaz veya yıktırılmazsa belediye tarafından gene belediye encümeni kararile yıktırılarak bedeli evvelki fıkra mucibince tahsil olunur.

— SONU VAR —

Kayseri Demiryolu 4 üncü işletme Müfettişliğinden

1 - Boğazköprü - Kardeşgediği kısmının inşaat işletmesine açılması münasibetiyle muhterem halka bir sühulet olmak üzere 20 - Eeylûl 933 tarihinden itibaren Kayseri - Ulukışla arasında muvakkat mahiyette bir muhtelit katar işletilecektir.

2 - Pazar, Çarşamba ve Cuma Günleri Kayseriden Saat ; 7 , 25 te kalkan katar Ulukışlaya aynı günde saat 16, 36 da varacak ve Haydarpaşadan Adana ve Mersine giden Posta katarile buluşacaktır.

Cumartesi - Salı - Perşembe günleri Mersin - Adanadan Haydarpaşaya giden posta katarının Ulukışlaya muvasalatından sonra Ulukışladan saat 13, 10 da kalkan katar Kayseriye saat, 21, 35 te varacaktır.

3 - Adana ve Mersinden Kayseri yoluyla Ankaraya ve Ankaradan aynı yolla Adana ve mersine gidecek yolcular şimdilik Kayseride bir gece kalacaklardır. Adana ve Mersinden Samsuna ve Samsundan Adana ve Mersine gidecek yolcular Kayseride aktarma ederek aynı gün yollarına devam edeceklerdir Ankara ve Samsundan geliş günleri Cumartesi, Salı, Perşembe; Ankara ve Samsuna geliş günleri Pazar, Çarşamba ve Cuma.

Fazla tafsilat için İstasyonlara müracaat edilmesi rica olunur.

Makamı vilâyetten

İskilip panayiri 18 - 10 - 933 çarşamba günü başlayarak dört hafta devam edecek ve panayircilere her dürlü kolaylıklar gösterileceğinin temin edildiği İskilip kaymakamlığından bildirilmiştir.

Çorum Sulh Hakimliğinden :

Çöplü M. den öksüz o. Alihafızın nalçacı o. Hamit ve Hatice ve Hilmi haklarında açtığı çiriş mahallesinde kâin bir bap hanenin şuyuun izalesi hakkındaki davanın icra kılınan muhakemesinde evin arttırma suretile satılmasına 12 - 10 - 933 tarihinde karar verildiği ve vereseden Hilminin mahalli ikameti meçhul bulunduğundan keyfiyet kendisine ilânen tebliğ olunur.

Vilâyet Maarif Müdürlüğünden

Maarif dairesi ile Merkez Vilâyet İlkmekteplerine muktaa yüz elli bin kilo meşe odu 10 - 9 - 933 Tarihinden itibare bir ay müddetle münakasa vazedildiğinden talip olanlar şeraiti münakasayı anlamak üze Maarif dairesine müracatla ilân olunur.

Vilâyet Defterdarlığından

30, 25 ve yirmişer lira maa 6 tahsil müfettişliği için muracaedenlerin 30 Eylül 933 Cumtesi günü saat 10 da imtihanı icra kılınacağından talip olan varsa yevmi mezkûrde Defdarlığa müracaat eylemeleri ilolunur.

Vilâyet Evkaf müdürlüğünden :

Cinsi	Mevkii	Vakfının ismi	Muhammen bed Lira
3 sehimde 1 sehim hane	Hacınasrul lah M.	Hacınasrullah camii	50
Hane	Azapahmet M.	İnayetullah »	40
Nısıf hane	Hacı Yusuf M.	Hacıyusuf mescidi	250
3de1 dükkân	Uzun çarşı	Murâdı rabi camii	100
Dükkân	Ulumezar civarı	Hazinei evkaf	200
»	» »	» »	200
»	» »	» »	200
»	» »	» »	200
dükkân arsası	Çöplükte	İsa halife camii	200
» »	Dikicilerde	Baltalı »	50
» »	Demircilerde	» »	15
3de2 dükkân	paşa hamamı civarı	» »	135
Dükkân	Çarıkçılarda	Kırklar camii	80
»	Çöplükte	Azapahmet camii	150
»	Dikicilerde	Tahtalı »	150
Değirmen	kuyumcu köyünde	Hacı Ahmet »	25

Yukarıda evsafı ve muhammen bedelleri yazılı muhtelif va lara ait onaltı kıt'a hane' dükkân arsalarının milkiyet satışları yi gün müddetle müzayedeye çıkarılarak 30 - Eylül - 933 Cuma günü saat onbeşte ihaleleri icra kılınacağından talip olanların i gününe kadar şeraiti müzayedeyi öğrenmek üzere Evkaf müdü ğüne müracaatları ilân olunur.

İlân ve Abone

Matbaa ve gazete işleri için Müdürlüğe, yazı işleri için Muharrirliğe müracaat edilir.

GAZETENİN SENELİĞİ

Çorum için 175 kuruş
Köyler « 150 «
Dışarı « 200 «

Gazetenin Altı aylığı

Çorum için - 90 - kuruş
Dışarı » - 110 - »

İlânın satırı - 10 - kuru
Günü geçen gazete - 5 - «
Ayı « « - 25 - «

Çorum Vilâyet Matbaa

KURULUŞ TARİHİ : 1921

İDARE YERİ

Azapsokağında vilâyet matbaası

ÇORUM

— Çarşamba günleri çıkar vilâyet gazetesi —

YIL: 12 — No. 679

ÇARŞAMBA

4 - Birinci teşrin - 1933
Nushası -3- kuruş

Onuncu Dönüm

Yakında Cümhuriyetin onuncu yıl dönümünü kutlulıyacağız. Cümhuriyetin Onuncu yıldönümü ne demektir ?..

Bunu bilenlerimiz kadar bilmiyenlerimiz de var.

Cümhuriyetin onuncu yıldönümü bize on seneden beri hür olduğumuzu, maddi ve manevî esirlikten kurtulmuş bulunduğumuzu ve nihayet kendi kendimize gelmiş, aklımızı başımıza toplamış olduğumuzu gösterir.

On senedenberi yalnız kendimiz ve milletimiz için çalışıyoruz. Bir milletin hayatında bundan daha büyük, daha mukaddes mazhariyet tasavvur olunamaz.

Kendi kendimize kalarak, kendi kendimiz için çalışmak saadeti içinde cümhuriyet rejimimin nizam ve kaidelerine uyuyoruz. Bu uyuşta doğru yolda; hürriyet, istiklâl, refah ve haysiyet yolunda ilerleyiş vardır. Her keyfi arzu millet seddini geçemez. Milletin şuur, idrâk ve menfeatından geçen her fikir de tatbik sahası bulur. Milleti ezen, milletin arzusuna muhalif harekette bulunan, ve bulunabilecek olan hükûmet yoktur.

Önümüzdeki bu büyük bayramı; böyle günlere, böle sevgi ve saygılara kavıştığımız için yapacağız.

Sevincimiz, eğlentilerimiz, taşkınlıklarımız, coşuşlarımız hep bunun için olacak.

Bu şetaret ve neşe ile, asırların üstümüze çöktürdüğü kâbus; asırların kanımıza karıştırdığı elem ve kederleri eritelim. İztırap çeke çeke gülmeyi unutan Türk, zulüm ve cefaya uğrıya uğrıya huzuru nisyana gömen millet; en geniş manasiyle gülsün, eğlensin ve bayram etsin ki bizim de umumî ve hatta şahsî hayatımıza tebessüm, kahkaha girsin. Çatık kaş, asık surat bu zemanda çok az yerde makbuldür.

Müfide Muzaffer

Başvekil

İsmet peşa Hazretlerinin beyanatı

İstanbul : 29 (A. A.) - Baş Vekil İsmet paşa Hazretleri Sofya seyahatleri hakkında Anadolu ajansına şu beyanatta bulunmuşlardır :

Bulgaristandan memnunen avdet ediyorum. Oraya Türkiyenin iyi hislerini ve büyük Reisimizin selâmlarını ve muhabbetlerini götürdüm. Çalışkan kıymetli Bulgar halkı Türkiyeye karşı ve Büyük Reisimize karşı her münasebetle sevgi ve saygısını gösterdiler. Bulgaristan Devlet adamlarile açık yürekle konuşmak imkân ve fırsatını bulduk. samimî konuştuk ve anlaştık zaten mevcut olan dostluğun idamesine ve inkişafına çalışılmasına karar verildi daha bir sene meriyet müddeti bulunan bitaraflık uzlaşma ve hakem muahademizin bir protokol ile şimdiden beş sene için temdit edilmiş olması işte bu havanın mütezahir ve vaziyeti iyi gösteren bir nişanesidir. Dostum Bulgar Başvekili M. Muşanof nazik ve kıymetli yol arkadaşlığını takara deniz sularına kadar devam ettirmekle bizi çok mutehassis etmiş ve kendisile daha çok görüşmek fırsatını vermştir. Bundan dolayı da ayrıca müteşekkirim muhtelif fırkaların kıymetli liderlerile de ayrı ayrı konuşmak zevkine nail olduk hepsi ile de iki hükümetin takip etmekte olduğu Türk Bulgar dostluğu üzerinde ve bunun gerek iki memleketin bulunduğu mıntıkanın sulhu için gerek Türkiye ve Bulgaristanın menfaatleri için lâzım ve faydalı olduğu görüşünde mutabık kaldık. Haşmetli Bulgaristan Kralı hazretlerinin ve Kraliçesi Hz. lerinin heyetimiz hakkında lutfen izhar buyurdukları büyük nezaket eserlerinden derin tahassüs ve şükranla bahsetmeyi borç bilirim.

Meclis açıldı

Ankara: 30 (A. A.) - Meclis Reisi Kâzım paşa Hazretleri bu sabah İstanbuldan şehrimize gelmiştir. B. M. Meclisi yarın ictimalarına başlıyacaktır.

Bayramda

Hep bir ağızdan Cümhuriyet marşı söylenecek

Onuncu Cümhuriyet bayramı yıl dönümünde yapılacak büyük şenliklerin hazırlığı ile ehemmiyetle uğraşılmaktadır.

Komite bayramda Cümhuriyet Onuncu yıldönümü marşının bütün halk tarafından hep bir ağızdan söylenmesine karar vermiş ve bunun için bir kurs açmıştır.

Orta mektep musiki muallimi Osman beyin idaresi altında kurs devam ediyor. İlk ders pazartesi günü verilmiş ve bütün memurlarla bir kısım halk iştirâk eylemiştir.

Tren tenzilâtı

Ankara : 2 (A. A.) - Onuncu Cümhuriyet bayramı günlerinde yolcu tarifelerinden tenzilât yapılması için yüksek komisyonun ricasına şark demir yolları da kabul cevabı vermiş ve yüksek komisyon bunlara teşekkür etmiştir.

M. Meclisinde

Ankara : 1 (A. A.) B. M. meclisi bu gün Reis Kâzım paşanın riyasetinde toplanmıştır. Meclisin tatil devresi esnasında vefat eden Elâziz Mebusu Hüseyin, Trabzon mebusu Ali Seydi ve Pariste vefat eden Saruhan Mebusu Mustafa Fevzi beylerin hatırasını taziz için bir dakika sükût edimiştir. Mustafa Fevzi beyin cenazesinin getirilmesi kararlaştırılmıştır. Maarif vekâletinden istifa eden Reşit Galip beyin yerine Sıhhat ve içtimaî M. vekilinin, Maarif vekilliğine tayinine dair Riyaseti Cümhur teskeresi okunmuştur. Bundan sonra Türk - Yunan misakının imzalanması münasebetile Yunan Mebusan meclisinin B. M. meclisine gönderdiği telgraf okunmuş ve alkışlarla karşılanmıştır.

Meclis samimî hissiyatının Yunan meclisine bildirilmesini kararlaştırmıştır. Ruzname de müzakere edilecek madde olmadığından meclis ictimaını cumartesiye bırakmıştır.

Cümhuriyetin Onuncu Yılı Marşı

Çıktık açık alınla on yılda her savaştan
On yılda onbeş milyon genç yarattık her yaştan
Başta bütün dünyanın saydığı Baş kumandan
Demir ağlarla ördük ana yurdu dört baştan

Türküz Cümhuriyetin göğsümüz tunç siperi
Türke durmak yaraşmaz Türk önde Türk ileri

Bir hızda kötülüğü geriliği boğarız,
Karanlığın üstüne güneş gibi doğarız
Türküz bütün başlardan üstün olan başlarız
Tarihten önce vardık, tarihten sonra varız

Türküz Cümhuriyetin göğsumüz tunç siperi
Türke durmak yaraşmaz Türk önde Türk ileri

Çizerek kanımızla öz yurdun hartasını
Dindirdik memleketin yıllar süren yasını
Bütünledik her yönden istiklâl kavgasını
Bütün dünya öğrendi Türklüğü saymasını

Türküz Cümhuriyetin göğsümüz tunç siperi
Türke durmak yaraşmaz Türk önde Türk ileri

Örnektir milletlere açtığımız yeni iz :
İmtiyazsız, sınıfsız kaynaşmış bir kütleyiz.
Uyduk görüşte bilgi, gidişte ülküye biz
Tersine dönse dünya yolumuzdan dönmeyiz.

Türküz Cümhuriyetin göğsümüz tunç siperi
Türke durmak yaraşmaz Türk önde Türk ileri

Belediye yapı ve yollar kanunu

Kanun No: 2290 **Kabul tarihi : 10 - 6 - 1933**
Neşri tarihi : 21 - 6 - 1933

- 678 Numaralı nushadan artan -

Şehirdeki ağaçlar

Madde 45 - Şehir içinde ve taşında müstakbel şehir haritaları mucibince ağaçlık olarak tesbit edilmiş olan yerlerde belediyece tayin olunacak günlerde her evin senede bir ağaç dikmesi veya diktirmesi ve bunların belediyeler tarafından muhafazası mecburidir. Şehir dahilinde nüfusunun iki misli mikdarda metre murabbaı ağaçlık olan yerler bu madde hükmünden müstesnadır.

Yol ievhaları ve bina numaraları

Madde 46 - Her belediye bir sene içinde yol ve sokak levhalarını ve bina numaralarını muntazam bir surette temamlamağa mecburdur.

Her sokağın başına o sokağın numarsını veya ismini taşıyan bir levha konacak ve sokak netarafa doğru gidiyorsa o cihet bir ok işaretile gösterilecektir. Bina numaraları sokağın bir tarafında çift ve öte tarafında tek adet olarak konulacaktır. Bina numaraları binaların sokağa çıkılacak kapısına ve eğer bina bir bahçe içinde ise bahçe kapısına ve her halde sokaktan çok iyi görülecek bir yere konulacaktır.

Arsaların sınırları

Madde 47 - Müstakbel şehir haritalarının kat'iyet kazandığı tarihten itibaren bir sene içinde binalı ve binasız arsa sahipleri sınırlarını hendek veya tel gibi vasıtalarla tahdide mecburdurlar. Bir sene zarfında yapılmıyan tahdit muamelesi, masrafı arsa sahibinden alınmak üzre belediyece yaptırılır.

Kuyular

Madde 48 - Kuyuların komşu hudutlarından en aşağı beş metre ve komşu lağım çukurlarından en aşağı on metre mesafede olması şarttır. Maamafi mahallî sıhhiye heyetince, bu miktar, arazinin cinsine veya kuyunun inşası tarzına göre tezyit veya tenkis edilebilir.

Kanalizasyonlar

Madde 49 - Fennî kanalizasyon şebekesi bulunan mahallerde bina sahipleri lâğımlarını kanalizasyona bağlamağa mecburdurlar. Kanalizasyon şebekesi olmıyan mahallerde Kanalizasyon yapılıncaya kadar belediyeler mahallî ihtiyaç ve vesaite göre lâğım tertibatını gösterir bir talimatname yaparlar. Bu talimatnameler mahallî en büyük mülkiye memuru tarafından tasdik edildikten sonra tatbik olunur.

Ev nizamnameleri

Madde 50 - Bu kanun hükümlerinin tatbikını gösterir nizamnameler Dahiliye Vekâletince tanzim olunacaktır.

Madde 51 - Fırınların ve gıdaî maddelerin bulunacakları diğer mahallerin yapılarına vesair hususlarına ait şartlar Dahiliye ve Sıhhiye Vekâletleri tarafından tanzim olunacak bir nizamname ile tesbit edilecektir.

İlga edilen hükümler

Madde 52 - Ebniye kanununun 16, 19, 43, 44, 47 ve 49 uncu maddelerile bu kanunun tadili hakkındaki 22 Nisan 1341 tarih ve 642 numaralı kanun ve 26 Mayıs 1926 tarih ve 92 numaralı tefsir hükümleri baki kalmak üzre Ebniye kanununun diğer hükümleri ve zeyilleri lağvedilmiştir.

Madde 53 - Bu kanun neşri tarihinden muteberdir.

Madde 54 - Bu kanunun hükümlerini icraya İcra Vekilleri Heyeti memurdur.

Son

B. Millet Meclisinde

Ankara: 2 (A. A.) - B. M. Meclisinde dün verilen karar üzerine Reis Kâzım paşa Hz. leri Yunan Meb'usan meclisi Reisine bir telgraf göndererek Türk - Yunan misakının imzası münasebetiyle Yunan meclisinin izhar ettiği samimî hissiyata B. M. Meclisinin ayni samimî duygularla mütehassis olduğunu bildirmiştir.

Çankırıda hazırlık

Çankırı: 2 (A. A.) - Cümhuriyet bayramı için hazırlıklara devam ediliyor. 15 tak kurulacak yeni açılan meydana Cümhuriyet meydanı adı verilecek her tarafta levhalar asılacak bunda Cümhuriyetin yaptığı işler gösterilecektir. Cümhuriyet ve istiklâl marşlarını bir ağızdan söyliyebilmek için kurslar açılmıştır.

KARARNAME

Kararname No: 14826 Neşri tarihi : 26 - 8 - 1933

Ölçüler Kanununun tatbikı için İktisat Vekilliğince teklif ve Şurayı Devletçe tetkik edilerek yeniden tanzim ve 30 - 7 - 933 tarih ve 11602 sayılı tezkere ile tevdi olunan ilişik «Ölçüler Nizamnamesi» nin meriyete konulması; İcra Vekilleri Heyetinin 10 - 8 - 1933 toplanışında kabul olunmuştur.

REİSİCÜMHUR
GAZİ M. KEMAL

Başvekil	Adliye Vekili	Millî Müdafaa Vekili	Dahiliye Vekili
İSMET	Ş. SARACOĞLU	ZEKÂİ	Ş. KAYA

Hariciye Vekili	Maliye Vekâleti V.	Maarif Vekili	Nafıa Vekili
Dr. T. RÜŞTÜ	Dr. REFİK	Dr. REŞİT GALİP	HİLMİ

İktisat Vekâleti V.	Sıhhat ve İçtimaî Muavenet Vekili
MUHLİS	Dr. REFİK

Gümrük ve İnhisarlar Vekili	Ziraat Vekili
ALİ RANA Z.	MUHLİS

Şurayı Devlet Heyeti Umumiyesince tesbit olunan şekil:

ÖLÇÜLER NİZMNAMESİ

Kısım 1

FASIL I

Umumî hükümler

Metre sistemine uygun olmıyan ölçüler :

Madde 1 - Türkiyede kullanılan veya kullanılmağa hazır bulundurulan bütün ölçü, tartı ve aletler kanunda yazılı metre sistemine uygun ve muayene edilerek damgalanmak suretile ayarlanmış olmalıdır. Metre sisteminden başka, kanunla yasak edilen ölçü, tartı ve aletlerin kullanıldığı alakadar memurlarca görülürse derhal men ve kanunun 24 ve 25 inci maddeleri hükümleri tatbik olunmakla beraber ölçü, tartı ve aletler müsadere edilir.

Ölçü, tartı ve aletler metre sistemine uygun olarak yapılmış olmakla beraber bunların üzerinde aynı zamanda eski ölçülere göre taksimat ve işaretler bulunması yasaktır. Bu gibi ölçü, tartı ve aletleri kullananlar, kanunda yazılı ölçülerin madasını kullananların göreceği cezaya çarpılır.

Sayı ile satılan eşya

Madde 2 - Sayı ile alınıp satılan eşyada sayı, bir ölçüye dayanarak yapılıyorsa bu ölçü metre sistemine uygun olacaktır.

Teftiş salâhiyeti

Madde 3 - Ölçü ve ayar müfettişleri lüzum gördükleri takdirde kanun hükümlerinin yerine getirilip getirilmediğini anlamak için müesseselerin evrak, kayt ve defterlerini ve kullandıkları ölçüleri teftişe salâhiyetlidirler. Hüviyet kâğıdını gösteren müfettişlere, müessese sahipleri ve müstahdemleri bu evrak, kayit ve defter ve saireyi göstermeye mecburdurlar.

Müfettişleri, teftiş için müesseseye sokmıyanlar, evrak, defter ve ölçülerini göstermiyenler hakkında Türk Ceza Kanununun 526 ncı maddesine göre takibat yapılır.

Resmî memûrların mecburiyeti

Madde 4 - Bütün Devlet memurları ile Ticaret, Sanayi ve Ziraat odaları ve Borsalar memurları vazifeleri dolayısile baktıkları ticaret defterleri, fatura, irsaliye ilân ve sair ticaret evrakı ile mukavelelerde metre sistemine uygun olmıyan ölçülerin kullanıldığını görürlerse kanunun 24 üncü maddesine göre bir zabıt varakası yaparak müddeiumumiliğe vermeğe mecburdurlar.

Noterler, içinde metre sistemine uygun ölçülerden başkası kullanılan mukaveleleri tasdik etmezler.

Nizamnamenin şümulü

Madde 5 - Bu nizamnamenin hükümleri nizamnamede sayılı ölçü, tartı ve aletlere şamil olup fennin ilerlemesi veya memleket içinde kullanılmalarının yayılması dolayısile ayarlanmalarına lüzum görülen sair ölçü, tartı ve aletler İktisat Vekâletince ileride yapılacak nizamnamelerle tayin edilir.

Tapu kayıtlarına ait hükümler

Madde 6 - Kanun hükümlerinin tatbikından sonra yapılan bütün tapu kayıtları ve verilen bütün senet ve kâğıtlar metre sistemine uygun olacaktır. Kanunun tatbikından evelki kayıtlara dayanan işlerden yeniden ölçmeyi icap ettirmiyenlerde kullanılan eski ölçülerin metre sistemine göre karşılıkları hesapla bulunur ve böyle yapıldığı kayıt ve senetlerde gösterilir. Ancak bu suretle bulunarak gösterilen miktarlar, yerinde yeniden ölçülünciye kadar eski tapu senetlerile kazanılmış olan tasarruf haklarına dokunmaz.

Kanunun tatbikından evvel yapılan kayıtlar ve verilen senet ve kâğıtların suretleri çıkarılmak

lüzumgelirse bunlarda yazılı olan ölçülerin olduğu gibi yazılması lâzımdır.

Teknik işlerde kullanılacak ölçüler

Madde 7 - Teknik işlerde ve fabrikalarda ve san'at evlerinde yalnız işin yapılmasına yarayan ölçüler, kanun ve nizamname hükümlerine girmezlerse de yapılan işin miktarının veya işçilik hakkının bulunmasına yarayan ölçü, tartı ve aletler, kanunun ve nizamnamenin hükümlerine uygun olacaktır.

İzin alınacak ölçüler

Madde 8 - Türkiyede metre sistemine uygun olmıyan ölçü, tartı ve aletlerin yapılması yasaktır. Ancak kanunun 4 üncü maddesinin C ve D fıkralarına göre bu hüküm dışında bırakılan ölçüleri yapmak, memlekete getirmek veya kullanmak isteyenler dilekçelerini bir istida ile bulundukları mıntaka müfettişliklerine bildirerek izin isterler. Müfettişler de bu gibi müracaatları kendi düşüncelerile birlikte İktisat Vekâletine bildirirler. Vekâletin vereceği izin müfettişlikçe ölçüyü yapmak veya kullanmak isteyene ve Vekâletçe doğrudan doğruya bunların geçileceği gümrüğe bildirilir.

Ölçü yapanlar, metre sistemine uygun olmıyan ölçüleri ancak İktisat Vekâletinin izin kâğıdı üzerine yapıp satabilirler. Bu izinlerin istenildikçe müfettişlere gösterilmesi lâzımgelir.

Ölçülerin getirileceği gümrükler

Madde 9 - Memlekete getirilecek ölçü, tartı, ve aletler yalnız Ankara, İstanbul, İzmir, Mersin, Samsun ve Tradzon gümrüklerinden geçirilebilir.

Gümrük yardımları

Madde 10 - Gümrük idareleri nizamnamede yazılı ölçü, tartı ve aletlerin gümrükten geçmeden evvel Müfettişlerce ayarlanmasını temin için yardım ve kolaylık gösterirler.

Ölçülerin nakli

Madde 11- Türkiyede her hangi bir muayene yerinde ayarlanmış olan bir ölçü, senelik muayeneleri arasında geçecek zaman içinde başka bir yere götürülürse yeniden ayarlanmasına lüzum yoktur. Ancak yolda bozulabilecek olan hassas aletler yeniden ayarlanır.

Muayenenin yapılacağı yerler

Madde 12 - İlk ve senelik muayeneler muayene yerlerinde yapılır. Ancak :

1 - Gümrüklere gelen ölçü, tartı ve aletler,

2 - Bir yerden başka bir yere götürülmesi güç veya masraflı olan ölçü, tartı ve aletler,

3 - Ölçü, tartı ve alet yapan müesseselerce çok miktarda muayenesi istenilen ölçü, tartı ve aletler,

Gümrüklerde veya bulundukları yerde ayarlanabilir. Bu gibi ölçü, tartı ve alet sahipleri dileklerini bulundukları ayar dairelerine bildirmelidirler. Ayar daireleri bildirme gününden sayılmak üzere gümrüklerden geçirilecek olanlar için sekiz gün ve diğerleri için 15 gün içinde bir memuru ayarlamak için gönderir.

Bu maddede yazılı hallerde muayene masrafları muayeneyi yaptırandan 34 üncü meddedeki tarifeye göre alınır.

İlk muayeneler

Madde 13 - Ölçü, tartı ve aletlerin ilk muayeneleri müfettişliklerce bunların gümrülere getirilmesinde veya imal ve tamirlerinde kanun, nizamname ve talimatnamelerde gösterilen usul ve şartlara göre yapılır. İktisat Vekâleti lüzum görürse bazı yerlerde bu muayenenin müfettişlerin ezareti altında ayar memurluklarında veya Devlet müesseselerinden birinde yapılmasına müsaade edebilir.

Yerleri değişen ölçüler

Madde 14 - Otomobillere konan taksimetreler ve sabit basküllerde olduğu gibi ayarları bağlı oldukları yerlere göre değişen ölçü ve aletlerin bu yerler değiştikçe yeniden ilk muayeneleri yabılır.

İlk muayene damgası

Madde 15 -Ölçü, tartı ve aletlere ilk muayenelerinde nizamnamenin 163 üncü maddesinde gösterilen müfettişlik ayar damgası vurulur.

Senelik muayeneler

Madde 16 - Senelik muayeneler, ayar memurları tarafından yapılır. Kanunun 18 inci maddesinin son fıkrasına göre hangi ölçülerin senelik muayeneleri müfettişliklerce yapılacağını İktisat Vekâleti tensip ve ilân eder.

Senelik muayene zamanı

Madde 17 - Senelik muayene her sene, İkinci kânun ayının ilk gününden başlar ve ölçü, tartı ve aletler umumî şekilde ve müracaat sırası ile ayarlanır. Ölçü, tartı ve alet lerini ayarlatacak kimselerin ikinci kânunun sonuncu günü akşamına kadar ayar memurluklarına müracaat ederek muayene günü yazılı kâğıdı almış olmaları lâzımdır. Bu zaman içinde ayar memurluklarına müracaatla kâğıt almamış olanlar kanunun muayene edilmiş ve damgalanmamış ölçü kullananlar için koyduğu cezalara çarpılır. Ancak ayar memurları müddet geçtikten sonra müracaat vukuunda dahi ölçü, tartı ve aletlerin ayarlarını yapmamazlık edemezler.

Evvelce yapılan muayeneler

Madde 18 - Kanunun tatbikından evvel belediyelerce muayene edilmiş ve damgalanmış olan ölçü, tartı ve aletler dahi senelik muayeneye tâbidir.

İlk senelik muayene

Madde 19 - İlk senelik muayene 1934 senesi ikinci kânunun 1 inci günü başlar.

Her ölçü, tartı ve aletin iki senede bir defa senelik muayenesi yapılır. Ancak bir sene içinde yapılan bütün ilk ve senelik muayeneler o sene başında yapılmış sayılır.

Senelik muayene müddeti

Madde 20 - İlk muayeneleri yapılmamış ölçü, tartı ve aletlerin senelik muayeneleri yapılmaz. İlk muayeneleri yapılmış olan ölçü, tartı ve aletlerin ilk senelik muayeneleri iki sene sonra yapılır.

Senelik muayeneden müstesna ölçüler

Madde 21 - Bu nizamnamede camdan ve benzerlerinden yapılması kabul edilmiş olan ölçü ve aletlerin senelik muayeneleri yapılmaz.

Senelik muayene damgası

Madde 22 - Her nevi ölçü, tartı ve aletlerin senelik muayenesinde bu nizamnamenin 164 üncü maddesinde gösterilen ayar memurluğu damgası vurulur.

Ayar damgasının yenileştirilmesi

Madde 23 - Ölçü, tartı ve aletlerin ilk ve senelik muayeneleri arasında, her hangi bir sebeple, evvelce konmuş olan ayar damgaları bozulursa, sahibinin müracaat ederek ilkmuayene damgasını müfettişliklerde ve senelik muayene damgasını ayar memurluklarında yenileştirmesi lâzımgelir.

Bu madde hükümlerine göre yenileştirilen ilk muayene damgalarına sene rakamı konulmaz.

Elektrik, havagazı ve su saatleri ve aletlerinin muayeneleri

Madde 24 - Elektrik, havagazı ve su saatlerinin ilk muayeneleri yeniden yapılmaları, gümrüklere getirilmeleri veya tamirleri sırasında yapılır.

Elektrik saatlerinin muayene müddetleri

Madde 25 - Elektrik saatleri ve ölçü aletlerinin ilk kullanılmağa başladıkları tarihlerden sayılmak üzre aşağıda yazılı zamanlar sonunda kullanma yüzünden kaybedecekleri doğruluğun düzeltilmesi ve saat parçalarının temizlenmesi için elektrik veren müesseselerce yerlerinden sökülüp temizlenmesi ve düzeltilerek bu nizamnamede yazılı hükümlere ve yanlış payına uygun bir hale getirildikten sonra müfettişliklere ayarlattırılması lâzımdır :

1 - Çok miktarda elektrik kudreti harcayan fabrika, otel, sinema gibi müessese saat ve aletleri ile yüksek tevettür saatleri için senede bir (bu muayene saat ve aletler konulmuş oldukları yerden ayrılmaksızın da yapılabilir.)

2 - Sair saat ve aletlerde 5 senede bir.

Bu madde hükümlerine göre kullanılmağa başlandıkları tarihlerden sayılmak üzre muayene zaman gelen elektrik saat ve aletlerinin her ayın birinci günü elektrik veren müesseselerce müfettişliklere bildirilmesi lâzımdır. Bu müesseseler bundan başka her senenin birinci haftasında geçen sene içinde kullanılmağa başlanan yeni saat ve aletlerin bir cetvelini müfettişliklere verirler.

Muayeneler hakkında müesseselerce verilecek raporların yoklanması

Madde 26 - Elektrik, su ve havagazı saatleri ve aletleri kullananlarca müfettişliklere verilecek haber veya edilecek şikâyet üzerine saatin muayene edilmesi elektrik, su ve havagazı veren müesseseye bildirilir. Müessese iki gün içinde muayeneyi yapmağa ve neticeyi muayene raporuna doldurarak bildirmeye mecburdur. Müessesece her ay verilen muayene raporlarının yüzde 20 si mütettişliklerce müessese memurlarıyle birlikte yerinde yoklanılır. Ve her hangi birinin doğru olmadığı anlaşılırsa bilerek yanlış beyanname vermiş addile müessese hakkında ona göre takibat yapılır.

Saatlerin muayeneye hazırlanması

Madde 27 - Müesseselerce edinilen elektirk, havagazı ve su saatlerile aletler, müfettişler tarafından muayene edilmeden önce müesseselerce düzeltilerek ayar edilmiş olmalıdır. Müesseselerin bu ayar için kullanacakları aletlerin ve normal cihazların İktisat Vekâleti tarafından gösterilecek yerlerde hassas olarak ayarlanmış bulunması lâzımdır.

Belediyelerce idare edilen müesseseler saatleri

Madde 28 - Elektrik, hava gazı

ve su müesseseleri Belediyeler veya vilâyet hususi idarelerince işletilirse bunların saat ve aletlerinin, senelik ve ansızın muayeneleri de her halde müfettişliklerce yapılır.

Havagazı ve su saatlerinin muayeneleri

Madde 29 - Havagazı ve su saatleri yalnız 13 üncü maddede yazılı ilk muayene ile 26 ncı maddede yazılı muayeneye tabidir.

Elektrik, havagazı ve su saati ve aletlerile taksimetrelerin tipleri

Madde 30 - Türkiyede yapılan veya dışardan getirilen elektirik, havagazı ve su saatleri ve aletleri ile taksimetrelerin ayarlanması için bu saat ve alet tiplerinin kullanılmağa elverişli olduğu İktisat Vekâletince tasdik edilmelidir.

Vekâletçe tasdiklı tiplerin, aksine bir karar verilmiş bulunmadıkça, memlekete sokulması için ayrıca izin alınmasına lüzum görülmez. Ancak bu hüküm, tipi tasdiklı saat ve aletleri kanun ve nizamname hükümlerine göre ayarlanmaktan kurtaramaz.

Bu nizamnamenin neşri ve ilânı tarihine kadar memlekete getirilmiş olan saatler ve aletler yukarıki hükümlerin dışında kalır.

İktisat Vekâleti mahzurlu gördüğü tiplerin memlekete girmesini ve kullanılmasını yasak edebilir.

Ansızın muayeneler

Madde 31 - Ansızın muayeneler, müfettişlerin veya ayar memurlarının görecekleri lüzum yahut verilen haber veya yapılan şikayet üzerine ayar memurlarınca ticaret işlerini aksatmıyacak ve iş sahiplerine zarar vermiyecek bir yolda yapılır.

Haber ve şikâyetler, müfettişlere de yapılabilir. Bu gibi haber ve şikâyetler üzerine müfettişler lâzımsa kendileri de bulunarak ansızın muayene yapılmasını ayar memurlarına bildirirler.

Ansızın muayene zamanı

Madde 32 - Ansızın muayeneler arasında üç aydan fazla zaman geçmiyecek ve neticeleri hemen müfettişliklere bildirilecektir.

Ansızın muayenenin icra sureti

Madde 33 - Ansızın muayeneler, dükkân, mağaza ve iş yerleri kapalı iken yapılamaz. Kapalı yerlerde arama için sebepler varsa, bu arama Ceza Muhakemeleri Usulü Kanunu dairesinde yapılır.

— Sonu var —

Askeri satın alma komsiyonundan

Çorumdaki alay ihtiyacı için kapalı münakasaya konulan 250000 kilo unun beher kilosuna teklif edilen altı kuruş yetmişbeş santim fiat Kumandanlıkça gali görüldüğünden 28 - 9 - 933 den itibaren bir ay zarfında pazarlıkla alınacaktır. Şerait ve evsaf evvelkinin aynıdır. Taliplerin her gün komisyonumuza müracaatları ilân olunur.

Çorum icra dairesinden

Şarkıyan mahallesinde kâin sağı ve solu sahibi senet mağazası arkası sahibi senet hanesi önü yol ile mahdut bir bap mağaza olup elyevm kahve hane haline ifrağ edilen 138, 5 arşın kahve hanenin temamı 1500 lira.

Keza mahallede sağı Boyabatlı oğlu veresesi mağazası solu sahibi senet mağazası arkası sahibisenet hanesi önü yol ile mahdut 43, 5 arşın miktarındaki mağazanın temamı 500 lira.

Keza orada sağı Zingoğlu Hamzanın hane ve dükkânı solu çıkmaz sukak arkası Zingoğlu hafız Hatun önü yol ile mahdut 253 arşın miktarında fevkani beş oda tahtanî iki oda ve bir ahur ve havliyi şamil hanenin temamı 2500 lira.

Şarkıyan mahallesinden Turfu oğlu Ahmet efendinin Türk oğlu Sait efendiye 288 lira borcundan dolayı ipotek senediyle terhin edilmiş olan yukarıda hududu ve mevkii ve miktarı yazılı bir kahve hane ve bir mağaza ve bir hanenin 432 sehmi tevsian 2160 sehim itibarile mumaileyh Ahmet efendiye ait 252 sehmi gazete ile ilân tarihinden itibaren bir ay müddetle ve açık artırma ile satılığa çıkarılmıştır. Hitamı olan 5 - 11 - 933 pazar günü saat 15 te kat'i ihalesi İcra dairesinde icra olunacaktır. Satış peşin ve bilumum masraf müşteriye aittir bu gayri menkul ile temin edilmiş alacaklı olanların evrakı müsbitelerile yirmi gün içinde müracaat etmedikleri takdirde hakları tapu sicillince sabit olmadıkça paylaşmadan hariç kalacaklardır bu gayri menkule konulacak bedel muhammen kıymetin yüzde yetmiş beşini doldurmadığı takdirde son pey sahibinin peyi baki kalmak üzere ihale onbeş gün müddetle temdit edilecektir talip olanların muhammen kıymetin yüzde yedi buçuğu nisbetinde pey akçası veya millî bir bankanın teminat mektubunu hamilen icra dairesine müracaatları ilân olunur.

Çorum C. M. Umumiliğinden

Cerh maddesinden suçlu olup ikametgâhı malum olmayan Mecidözünün Molla Hasan köyünden yumurtacı Hüseyin kardeşi Haydara, tebligatın ilânen icrasına karar verilmiş olduğundan merkumun ilân tarihinden itibaren 15 gün zarfında Alaca Mustantıklığına müracaatı veya ikametgâhını bildirmesi ilân olunur.

Çorum Hapisane müdürlüğünden

Hapisanenin dört aylık azamî yirmi beş bin kilo odun ve on iki bin kilo kömürü yirmi gün müddetle münakasaya konmuştur. Talip olanların yüzde yedi buçuk kuruş teminat parasıyle birlikte 19 - 10 - 933 Perşembe günü saat 14 de Komisyonu mahsusuna müracaat eylemeleri ilân olunur.

Çorum icra dairesinden

(Şengül hamamı) Üçtutlar (Emirahmet) mahallesinde maamüştemilât Çavuş hamamı :

Evkaf idaresine birinci derecede ipotekle iki bin ikiyüz altmış beş lira borçlu Emin ef. oğlu Maksut kızı İfakat hanımın işbu borcunun temini için yukarda yazılı bir bap hamamının satılarak paraya çevrilmesine karar verilmiş olduğundan işbu hamam gazete ile ilân tarihinden itibaren otuz gün müddetle ve açık artırma ile satılığa çıkarılmıştır. Hitamı olan 5 Teşrinisani 933 pazar günü saat 15 te kat'i ihalesi 2004 numaralı icra kanununa tevfikan icra dairesinde icra olunacaktır. Satış peşin ve bilumum masraf müşteriye aittir. Bu gayri menkul ile temin edilmiş alacaklı olanların evrakı müsbitelerile yirmi gün içinde icra dairesine müracaat etmedikleri takdirde hakları tapu sicillile sabit olmadıkça paylaşmadan hariç kalacaklardır artırma şartnamesi her gün herkese açıktır. Bu gayri menkule konulacak bedel muhammen kıymetin yüzde yetmiş beşini bulmadığı takdirde son pey baki kalmak şartile ihale onbeş gün müddetle temdit edilecektir talip olanların muhammen kıymetin yüzde yedi buçuğu nisbetinde pey akçası veya millî bir bankanın teminat mektubunu hamilen icra dairesine müracaat eylemeleri ilân olunur.

Çorum Ticaret ve Sanayi odasından :

Vilâyet merkez kazası ve mülhak kazalarında kayitlerini yaptırmıyan tüccar ve küçük esnafların kayitlerini yaptırmak üzre son defa olarak 15 Teşrin evvel 933 tarihine kadar bir müddet daha verilmiş olup bu müddet zarfında da kaytlerini yaptırmıyanlardan üç misli cezasile tahsil olunacağı ilân olunur.

Çorum icra dairesinden :

Terziler mevkiinde onuncu a... da sağı Karagöz oğlu Hacı ağa... Darendeli İzzet efendi ve Kel... oğlu İshak ve şürekâsı solu ... arkası Abdıraman oğlu Hacı, ... yol ile mahdut arsa iken ka... inşa edilerek sağı yol solu Ka... göz oğlu Hacı Osman dükkânı ... kası sahibisenet Rifatın arsası ... yol olmak üzere tahdit edilen ... bap kahvehanenin sekizde ... temam kıymeti 1200 lira.

Çorum belediye dairesine ... lira 27 kuruş itasına borçlu Pa... hanı kahvecisi Rifat efendinin ... karda mevki ve hududu yazılı ... bap kahvehanedeki sekiz sehm... ... sehmi gazete ile ilân tarihi... itibaren bir ay müddetle açık ... tırma ile mevkii müzayedeye ... nulmuştur hitamı olan 5 Teş... sani 933 pazar günü saat 1... kat'i ihalesi icra daire...nde ... olunacaktır. Satış peşin ve bi... ...lum masraf müşteriye aittir. ...ayri menkul ile temin edil... alacağı olanların evrakı müsbi... lerile 20 gün içinde icra daires... müracaat etmedikleri takdi... hakları tapu sicillile sabit olma... ça paylaşmadan hariç kalacakl... dır. Artırma şartnamesi her ... herkese açıktır bu gayri menk... konulacak bedel muhammen k... metin yüzde yetmiş beşini bulm... dığı takdirde son pey sahibi... peyi baki kalmak üzere ihale ... gün uzatılacaktır. Talip olanla... muhammen kıymetin yüzde ye... buçuğu nisbetinde pey akçası ... millî bir bankanın teminat mek... bunu hamilen icra dairesine m... rac... eylemeleri ilân olunur.

İlân ve Abone

Matbaa ve gazete işleri için Müdürlüğe, yazı işleri için Muharrirliğe müracaat edilir.

GAZETENİN SENELİĞİ

Çorum için 175 kuruş
Köyler « 150 «
Dışarı « 200 «

Gazetenin Altı aylığı

Çorum için - 90 - kuruş
Dışarı » - 110 - »

İlânın satırı - 10 - kuruş
Günü geçen gazete - 5 - «
Ayı « « - 25 - «

Çorum Vilâyet Matbaa...

KURULUŞ TARİHİ : 1921

İDARE YERİ

Azapsokağında vilâyet matbaası

ÇORUM

— Çarşamba günleri çıkar vilâyet gazetesi —

YIL : 12 — No. 680

ÇARŞAMBA

11 - Birinci teşrin - 1933
Nushası -3- kuruş

Büyük bayram

Resmi geçide Çorumun erkek, kadın çocuk bütün halkı girecek

Cümhuriyet Onuncu yıl dönümü şerefine yapılacak olan büyük bayramın hazırlıklarına ehemmiyetle devam olunuyor. Vilâyetimiz kutlulama komitesi hazırlıklarının esasını ikmal etmiş ve teferruata geçmiştir. Şehrin muhtelif yerlerinde muhtelif ve muazzam taklar kurulacak, bu taklar üstünde fevkal'ade denecek surette tezyinat yapılacaktır. Vilâyetimizde bayram çok canlı, heyecanlı, renkli, resimli ve fikirli olarak kutlulanacaktır.

Halk kürsülerine ayrı bir ehemmiyet atfolunmakta, kürsü kurulacak yerler hazırlanmaktadır. Şehrimizeki radyolardan en geniş surette istifade edilmesi çareleri bulunmuştur. Halkevi temsil şubesi ile mektepler, verilecek müsamereler için provalara başlamışlardır.

Yüksek komisyon tarafından gönderilen eserler, destanlar ve levhalar gelmiş, vilâyetimizde tevzi işi temamlanmıştır: Büyük bezler üstüne yazılacak yazılardan çoğu yapılmıştır. Kalan kısım da bir kaç güne kadar bitirilecektir. İstiklâl savaşında şehit düşen Çorumluların hatırasını taziz ve tebcil için yaptırılmakta olan abidenin inşaatı da hayli ilerlemiştir. Bu abide de bir kaç güne kadar bitecek ve bayramda açılma resmi yapılacaktır.

Vilâyetimizin kaza, nahiye ve köylerinde de çok büyük hazırlıklar yapılmaktadır. Bayrak, fener ve el'abı nariye siparişleri mühim bir yekûn tutmuştur.

Şehrimizde verilecek 300 kişilik büyük köy ziyafetinde kullanılacak kaşıkların üzerine « Cümhuriyet bayramı onuncu yıl dönümü hatırası » yazdırılmaktadır. Bu kaşıklar ziyafetten sonra, kullananlara hediye edilecektir. Hele geçit resmi pek muazzam bir insan seli halini alacaktır. Çünkü Çorumun erkek, kadın ve çocukları bu resmi geçitte sıraya girmek istemektedir.

Boğazköy

Anadoluda en büyük ve kadim bir medeniyet kuran; büyük şehirler, büyük ve kıymetli eserler vücuda getiren Etilerin (Hitit) imparatorluk merkezi vilâyetimiz dahilinde ve Sungurlu kazasının Buğazköy civarındadır.

Boğazköyün nerede olduğu hakkında ve bu mevki üstünde bazı münakaşalar olduğunu görüyoruz.

Boğazköy, Yekbas nahiye merkezi olan Yekbas köyünün cenubunda ve yarım saatlik bir mesafede bir sırt üstündedir.

Buğaz köye muhtelif yollardan gidilir: Sungurludan geçilerek gidildiği gibi Alaca kazamızdan da geçilir.

Boğazköyün şimalinde Etilerin en mukaddes mabutlarının bulunduğu rivayet edilen Hüyük köy de Alacanın şimali garbisinde bir vadi ortasında kurulmuştur. Bu Hüyük köyünün yolu Alacadan geçer.

Hüyükte henüz büyük hafriyat yapılmamıştır.

Boğazköyle Hüyük arasındaki eski irtibatı tekrar tesis için Valimiz Arif beyfendinin himmetlerile bu günlerde mükemmel bir yol açılmaktadır.

Bu yol ile Boğazköy ve Hüyük harabeleri ziyaretçileri kolayca kabul edecek vaziyete girmektedir.

Boğazköy, bu havalide Buğaz kale namile yadedildiği için bir çok ziyaretçiler yanılmakta ve güçlüğe uğramaktadır. Vilâyet buraların yolları, kalınacak ve gidilecek yerleri hakkında güzel bir rehber hazırlamaktadır. Bu rehber de Boğazköy, Hüyük ve civarı hakkında kıymetli, istifadeli malûmat bulunacaktır.

Boğazköydeki hafriyatta çok mühim Eti asarı zuhur etmektedir. Mabetler, heykeller, Tuğla üzerine yazılmış kitabeler, Fravunlarla Eti Hükümdarları arasındaki muhabereler, levhalar bulunmuş ve son zamanda çok ehemmiyet verilen bir de möhür elde edilmiştir. Hafriyata ehemmiyetle devam olunuyor.

Cümhuriyet Marşı

Cümhuriyet bayramında hep bir ağızdan söylenecek olan Cümhuriyetin Ouuncu yıl dönümü marşının bütün halkça öğrenilmesi için açılan kurslara devam ediliyor.

Vali Beyfendi

Valimiz Arif Beyfendi mutat teftiş ve tetkiklerine devam etmek üzere Sungurlu kazasına gitmişlerdir.

Belediyeler

Gelirinden yeni bir banka kuruldu

Ankara: 9 (A. A.) Belediyelerin gelirlerinden ayırarak bankalara yatırdıkları para bu gün bir milyon 573377 lirayı bulduğundan kanun mucibince Belediyeler Bankası bu gün kurulmuş bulunuyor. Malûm olduğu üzre banka belediyelerimize şehirlerin tanzim ve tesis işlerinde yapacakları esaslı amme hizmetleri için muhtaç oldukları parayı, yapılacak işlerin ehemmiyet ve belediyelerin ödeme kabiliyetlerine göre ikraz etmek, kısa ve uzun vadeli avans ve cari hesaplar açmak veya bunlara tavassut ve kefalet etmek ve belediye mallarının ve memurlarının sigorta işlerine bakmak ve yalnız [illegible] için kurulmuştur. Banka, Cümhuriyet Bayramında açılacaktır.

Şarap

Yapacaklar şimdiden izin almalıdırlar

Bağ bozumu yaklaşıyor. Bu sene halkımızdan şarap kurmak niyetinde olanların çok olduğu görülüyor.

Hakikaten kârlı olan bu işe başlarken halkımızın düşünmeğe ve riayet etmeğe mecbur olduğu bazı esaslar vardır.

Şarap kurmak niyetinde olanlar bağbozumundan en aşağı 10 gün evel Çorum inhisarlar idaresine müracaat ederek ruhsatname almaları lâzımdır. Gerek satmak, gerek şahsan kullanmak için yapılacak şarabın beher kilosu için beş kuruş inhisar resmi vardır.

Ruhsatname almadan şarap kuracak olanların kaçakçılar gibi muamele göreceklerine göre halkımızın bunu şimdiden düşünüp ilerde kendisine zarar verecek işlerden çekinmeşini tavsiye ederiz.

Emin Bay

Yeniçamlıca nahiyesi müdürlüğüne tayin edilen İstanbul Hubey vilâyetimize gelerek vazifeye başlamıştır

Cümhuriyetin onuncu yıl marşı

Çıktık açık alınla on yılda her savaştan
On yılda onbeş milyon genç yarattık her yaştan
Başta bütün dünyanın saydığı Baş kumandan
Demir ağlarla ördük ana yurdu dört baştan

Türküz Cümhuriyetin göğsümüz tunç siperi
Türke durmak yaraşmaz Türk önde Türk ileri

Bir hızda kötülüğü geriliği boğarız,
karanlığım üstüne güneş gibi doğarız
Türküz bütün başlardan üstün olan başlarız
Tarihten önce vardık, tarihten sonra varız

Türküz Cümhuriyetin göğsümüz tunç siperi
Türke durmak yarasmaz Türk önde Türk ileri

Çizerek kanımızla öz yurdun hartasını
Dindirdik memleketin yıllar süren yasını
Bütünledik her yönden isiiklâl kavgasını
Bütün dünya öğrendi Türklüğü saymasını

Türküz Cümhuriyetin göğsümüz tunç siperi
Türke durmak yaraşmaz Türk önde Türk ileri

Örnektir milletlere açtığımız yeni iz:
İmtiyazsız, sınıfsız kaynaşmış bir kütleyiz.
Uyduk görüşte bilgi, gidişte ülküye biz
Tersine dönse dünya yolumuzdan dönmeyiz

Türküz Cümhuriyetin göğsümüz tunç siperi
Türke durmak yaraşmaz Türk önde Türk ileri

Ölçüler Nizamnamesi

Şurayı Devlet Heyeti Umumiyesince tesbit olunan şekil :

– 679 Numaralı nushadan artan –

Muayene masrafları

Madde 34 - Yerinde yapılacak ilk ve senelik muayeneler için 12 inci maddede yazılı ve aşağıda nasıl hesaplanacağı gösterilen muayene masrafları tutarının peşin olarak karşılığında muvakkat makbuz alınarak yatırılması ve muayene bitirilince tahakkuk ettirilerek muvakkat makbuzun kat'isile değiştirilmesi lâzımdır .

I. - Muayeneye memur olanların yol masrafı :

A. - Memurun bulunduğu belediye sınırları içinde :

1 - Gidip gelme zamanı bir saati geçmeyen yerler için mutat taşıma vasıtaları parası .

2 - Gedip gelme zemanı bir saati geçen yerler için en çabuk taşıma vasıtaları parası .

B. - Memurun bulunduğu Belediye sınırları tışında :

1 - Demir yolu ve vapurla gedilebilen yerlerde bunların tarifelerine göre müfettişler için birinci ve ayar memurları için ikinci mevki yol parası:

2 - Demir yolu ve vapurla gedilemeyen yerler için en çabuk taşıma vasıtasına verilen yol parası (kilometre başına en çok 30 kuruşu geçmemek üzre)

II. - Ölçü ve ayar aletlerinin taşıma masrafları :

Ölçü ve ayar aletlerini taşımak için yukarıda yazılı taşıma vasıtalarına verilen yol parası .

Parça halinde getirilen ölçüler

Madde 35 - Memlekete tışarıdan parçalar halinde getirilip veya parça halinde içeride imal edilip montaji yapılan elektirik, havagazı ve su saatleri ve aletleri ile taksimetreler ve nizamnamede yazılı diger ölçü ve tartı aletleri yeniden yapılmış sayılır ve ona göre kanun, nizamname ve talimatnameler hükümlerine tabi tutulur .

Ölçü yapanların mecburiyeti muracaat

Madde 36 - Ölçü, tartı ve alet yapan müesseseler her ay sonunda yaptıkları ölçüleri bir beyanname ile bulundukları mıntaka müfettişliğine bildirerek bunların ilk muayenesinin yapılmasını istemeye mecburdurlar . Ancak bu müesseseler bu müddetten evvel de müracaat edebilirler . Bu gibi müesseseler düzgün ve müfettişlikçe tastikli bir imal defteri tutacaklardır . Bu defterlerde silinti, kazıntı ve çıkıntı ve üsulsuz tashihler bulunmıyacaktır .

Tamirden sonra ilk muayene

Madde 37 - Tamir edilen ölçü, tartı ve aletlerin tamirden sonra yeniden ilk muayeneleri yapılır. Tamir edildikten sonra ilk muayenesini yaptırmaksızın bu ölçü ve tartı ve aletleri kullananlar damgasız ölçü, tartı ve aletleri kullanmış olanlar gibi cezaya çarpılırlar.

Ölçü, tartı ve aletlerin doğruluğuna dokunmıyan tamirler bu madde hükümlerinin dışında kalır.

Ölçü satışı

Madde 38 - Kanun ve nizamname hükümlerine uygun olmıyan ve ilk muayenesi yapılıp damgalanmış bulunmıyan ölçülerin alım satımı yasaktır.

Ölçü, tartı ve aletleri satan müesseselerde veya bunların depolarında bulunan ölçüler satışa çıkarılmış sayılacağından ilk muayeneleri yapılmış ve damgalanmış olmalıdır.

Antika ölçüler

Madde 39 - Antika alım satımı ile uğraşmıyan ticarethane ve imalâthanelerde kanunun 4 üncü maddesinin (F) fıkrasında yazılı antika ölçüler bulundurulamaz. Bulunduranlar hakkında kanunun 22, 24 ve 25 inci maddeleri hükümleri tatbik olunur.

Ölçü normallerinin tedariki

Madde 40 - Ayar dairelerinde kullanılacak ölçü normalleri ile muayene aletleri ve tertibatı nizamname ve talimatnameler hükümlerine uygun ve bir örnek olmak üzre İktisat Vekâletince tedarik edilir ve dağıtılır.

Belediyeler kendilerine verilen bu normallerle aletlerin ve tertibatın parasını, İktisat Vekâletince mal edilen fiat üzerinden öderler.

Bu maddede yazılı ölçü normalleri ile aletlerden ve tertibattan bir kısmını edinmelerine lüzum olmıyan veya buna paraca gücü yetmiyen belediyeler, bunu bulundukları mıntaka müfettişliğine bildirirler. Bu gibi belediyelerin hangi normalleri, aletleri veya tertibatı bir zaman için bulundurmıyacakları, müfettişlik raporu üzerine İktisat Vekâletince kararlaştırılıp kendilerine bildirilir. Vekaletin bu kararı kat'idir.

FASIL 2
Teşekküller

Ölçüler ve ayar teşekkülleri

Madde 41 - Ölçüler ve ayar teşekkülleri şunlardır :

1 - İktisat Vekâleti Ölçüler ve ayar müdürlüğü,

2 - İktisat Vekâleti Ölçüler ve ayar Mıntaka Müfettişlikleri,

3 - Belediye ayar memurlukları .

Ölçüler ve ayar Müdürlüğünün yapacağı işler

Madde 42 - Ölçüler ve Ayar Müdürlüğünün yapacağı işler şunlardır :

a) Millî esas ölçülerin ve örneklerinin iyi bir surette saklanmasını ve kullanılmasını temin etmek.

b) Ölçü, tartı ve aletlerde fence değişiklikler olup olmadığını araştırmak ve kanun, nizamname ve talimatnamelerde fennin icabına göre düzeltilmesi lâzımgelen noktalar üzerinde teklifte bulunmak,

c) Muayene ve ayar işlerinin düzgün ve halkın faydasına uygun olarak görülmesini temin etmek,

ç) Ayar dairelerine ölçü normalleri hazırlamak veya tedarik edip dağıtmak, bunları muayyen zamanlarda, esas ölçülere, veya örneklerile karşılaştırmak,

d) Muayene ve ayar işlerinde görülen aksâklık ve güçlükleri ve bunların sebeplerini ve ortadan kaldırılmaları yollarını araştırıp bulmak,

e) Talimatnameleri hazırlamak, müfettişliklere emirler vermek, bunların tamam ve iyi surette tatbikini gözetmektir .

Müfettişlerin yapacakları işler

Madde 43 - Müfettişlerin yapacakları işler şunlardır :

a) Ölçü ve ayar işlerinin kendi dairelerinde ve mıntakalarındaki ayar memurluklarında kanun ve nizamname hükümlerile İktisat Vekâletince verilecek talimata ve emirlere uygun olarak tatbikini temin etmek ve bu işleri gözeterek ayar memurluklarına lâzımgelen emirleri vermek,

b) Ölçü, tartı ve aletlerin kanun, nizamname ve talimatnameler hükümlerine uygun olarak ilk muayenelerini yapmak ve bunları yapan ve satan müesseseleri zaman zaman ve lüzum gördükçe teftiş etmek,

c) Dairelerinde bulunan ölçü normalleri ile aletlerin ve tartıların iyi bir surette kullanılmasını temin etmek, bunları ve mıntakalarındaki ayar memurluklarında bulunanları yoklamak ve yanlış ve bozuk olanları düzelttirmek veya değiştirmek, ölçü ve ayar işlerinin düzgün olarak yapılması için ayar memurluklarında lüzumlu aletlerle tertibatın bulunup bulunmadığını ve bunların nasıl saklanıp kullanıldığını araştırmak,

ç) Mıntakalarındaki ayar memurluklarının işlerini muntazam zamanlarda yoklamak ve belediyeleri kanun, nizamname ve talimatname hükümlerile diğer emirlerin ve talimatın tatbikinde gördükleri noksanları tamamlamağa ve ortadan kaldırmağa davetle işlerin iyi gitmesini temin etmek,

d) Yaptıkları ilk muayeneler için defter tutmak ve istiyene muayene kâğıdı vermek,

e) Ölçü normalleri ile muayene aletlerinin ve tertibatının nasıl kullanılacağını ve muayene ve ayarların yapılmasında gözetilecek yolları ayar memurlarına göstermek, İktisat Vekâletince lüzum görülen mıntakalarda açılacak öğretme kurslarını idare etmek,

f - Mıntakalardaki ayar memurluklarından alacakları raporlar ve kendi teftişleri üzerine her sene 2 inci kânun ayında Ölçüler ve Ayar Müdürlüğüne senelik raporlar vermek .

Müfettişlerin tayini

Madde 44 - Müfettişler Memurin Kanunu hükümlerine göre memur olabilmek vasıflarını ve yüksek tahsil şehadetnamesini haiz kimseler arasından ölçüler ve ayar Müdürlüğünün inhası ile İktisat Vekâletince tayin olunurlar . Bazı müfettişler aynı surette kıdemli ve işin ehli müfettişler arasından seçilir .

Belediye ayar memurlarının yapacakları işler

Madde 45 - Belediye ayar memurlarının yapacakları işler şunlardır :

a) Senelik ve ansızın muayeneleri ve kanun, nizamname ve talimatnamelerin kendilerine verdiği işleri ve bunlara dair müfettişlerin verecekleri emirleri ve talimatı yapmak,

b) Kullanma normallerinin yoklama normallerinden fark göstermemelerini ve terazi ve sair aletlerle tertibatın kullanmıya elverişli bir halde bulundurulmasını gözetmek ve ellerindeki kullanma ve yoklama normallerinin iyi kullanılıp saklanmasını temin etmek,

c) Yaptıkları senelik muayeneler için isteyene bir muayene kâğıdı ve bu muayenelerde Belediye vergi ve resimleri kanuna göre alınan resimlerle kanun ve nizamnameye göre alınacak masraflar için her halde makbuz vermek,

ç) Dairelerine en yakın olup ve Belediyesi bulunmıyan kasaba ve köylerde mevcut olup sahipleri tarafından getirilecek ölçü, tartı ve aletlerin senelik muayene ve ayar işlerini yapmak, (Belediye

mıyan kasaba ve köylerde anların muayeneler, mahallinde Belediye vazifeleri ile mükellef olan heyetler tarafından yapılır.)

D) Bağlı bulundukları Müfettişliklere muayene ve ayar işlerinde yardım etmek,

E) Ölçüler ve Ayar Müdürlüğünce verilecek örneğe göre her sene 1 inci kânun ayı sonunda o sene yapılmış olan işler hakkında bağlı oldukları müfettişliklere rapor vermek.

Belediye ayar memurlarının tayini:

Madde 46 - Belediye ayar memurları, orta tahsili bitirmiş olanlar ve böyleleri bulunmazsa ilk tahsili bitirmiş olup bilgili ve tecrübeli bulunanlar arasında müfettişliklerde yapılacak imtihanda kabil oldukları anlaşılıp ayar memurluğu yapabileceğine dair kâğıt almış olanlardan Belediyelarce seçilirler; bunların tayinleri hemen müfettişliğe bildirilir.

Her Belediye yalnız muayene ve ayarlama işlerile uğraşmak üzere bir ayar memuru kullanmaga mecburdur. İktısat Vekaleti Belediyelerin bütce vaziyetlerini göz önünde bulundurarak bu vazinin, o Belediyenin memurlarından her hangi birine, vazife ilâvesi olarak tevdiine müsaade edebilir.

Zabıt varakası tutmağa selâhiyetli memurlar

Madde 47 - Müfettişlerle ayar ve zabıta memurları kanunen 24 üncü maddesinda yazılı zabıt varakasını tutmağa selahiyetlidir.

Müfettişlerin ve ayar memurlarının vazifelerini yaparken göstereceklerı lüzum üzerine bütün zabıta ve bu vazifelerde alâkalı olan diğer devlet memurları kendilerine lâzımgelen yardımlarda bulunurlar. Bunda gevşeklik gösteren veya yardımını esirgeyen memurlar hakkında müfettişler veya belediyelerce bunların bağlı bulundukları dairelere verilecek rapor üzerine inzibatî ceza tatbik olunur.

Kısım II
Fasıl I

Ölçü, tartı ve aletlerde müşterek hükümler

Ölçülerin imal maddesi:

Madde 48 - nizamnamede yazılı bütün ölçüler, kullandıkça aşınmaya ve şekil değiştirmeye ve hava değişmelerine karşı dayanıklı maddelerden ve bunu temin edecek biçimde yapılmış bulunmalıdır. Hususile hassas uzunluk ve ağırlık ölçülerile terazileri iyi malzemeden özenerek yapılmış olmalıdır.

Ölçü işaretleri

Madde 49 - Ölçü mikdarlarını gösteren işaretler yanlış payı (tecvizi hata - tolerans) mikdarlarına göre ehemmiyetli farklar yapabilecek şüphelere meydan vermiyen bir tarzda konmalı ve kolaylıkla değişmemelidir. İşaret çizgileri iyi görünmeli, dayanıklı olmalıdır. Bu çizgilerin kazılmış ve içinin boyanmış olması lâzımdır. Bu işaretler yalnız boya ile çizilmiş olamaz.

Ölçü yapanların adı

Madde 50 - Her ölçü, tartı ve aletlerin üzerine imal edenin adı veya markası ölçüden ayrılmıyacak bir tarzda konmuş bulunmalıdır. Yapanın adı yerine bir işaret veya marka kullanılırsa bunun bulundukları mıntaka müfettişliğine bildirilmesi lâzımdır.

Ölçü vahitlerinin kesirleri

Madde 51 - Ölçü vahitlerinin kesirleri her zaman aşarî olarak kullanılmalıdır. Ancak 1 - 4 litre bu hükmün dışında kalır.

Yanlış payları :

Madde 52 - Nizamnamede ölçülerin kendi fasıllarında gösterilen yanlış payları ilk muayeneler için olup senelik muayenelerin yanlış payları aksine hüküm bulunmadıkça bunların bir kat fazlası olur. Hassas ölçülerde senelik muayenelerin yanlış payı, ilk muayene yanlış payı ile birdir.

Suhunet derecesi .

Madde 53 - Miktarı, suhunet derecesile değişen ölçülerin, erimekte olan buzun suhunet derecesinde doğru olmaları lâzımdır. Bir ölçü için nizamname ve talimatnamede ayrıca bir hüküm bulunup da doğruluk için başka bir suhunet derecesi esas tutulursa bu suhunet derecesi ölçünün görünen bir yerine okunaklı olarak yazılmış bulunmalıdır.

Ölçülerin temizliği

Madde 54 - Ölçüler ilk ve senelik muayenelere temizlenmiş olarak getirilmelidir.

Damga yeri

Madde 55 - Sert madenlerden veya yüzü parçalanıp dağılabilecek maddelerden yapılmış olan ölçülerde damga için yer hazırlanmış bulunmalıdır. Bu. damga yerleri eğer ölçü içine sokulmuş ise, kurşun halitalarile bakır veya benzerlerinden, eğer ölçünün üzerine sıvanmış ise kalay ve halitalarından yapılmış olmalıdır.

Demirden yapılmış kuru daneli maddeler ölçülerinin damgası için yumuşak demirden perçin veya levhacıklar da kullanılabilir.

Senelik damga yeri

Madde 56 - Senelik damgaların konacağı levhacıklar veya damga- lar enaz 20 milimetre uzunluğunda olmalıdır. Eger bir damga yeri dolmuş ve yeniden damgalamağa elverişli bulunmamış ise sahibi tarafından buyeri, düzeltilmesi veya yenilenmesi lâzımdır. Damga yeri damgayı bozmadan ayrılamıyacak bir tarzda ölçüye bitişik olmalıdır.

Ölçülerde damgalama

Madde 57- Damga, cam üzerine hamızla (asitle) aşındırma; ağaca, Fildişi ve benzerleri üzerine yakma, basma veya vurma; madenler üzerine, basma ve vurma; katlanabilen ölçülerle şerit ve hassas ölçü ve terazilere de, hamızla aşındırma suretile konulur .

Battal işareti

Madde 58 - Damgalanmış bir ölçünün muayenesinde kanun, nizamname ve talimatname hükümlerine uygun bulunmazsa üzerlerindeki damgalar çıkarılır veya battal edilir . Battal işareti şudur : X

FASIL 2
Uzunluk ölçüleri

Ayarlanacak ölçüler :

Madde 59 - 1 - Ayarlanacak uzunluk ölçüleri şunlardır :

	Kısa şekli
20 metre	20 m
10 metre yahut 1 dekametre	10 m 1 dam
5 metre	5 m
3 metre	3 m
2 metre	2 m
1 metre	1 m
0,5 metre yahut 5 desimetre yahut 50 santimetre	0,5 m = 5 dm = 50 cm
0,3 metre yahut 3 desimetre yahut 30 santimetre	0,3 m = 3 dm = 30 cm
0,2 metre yahut 2 desimetre yahut 20 santimetre	0,2 m = 2 dm = 20 cm
0,1 metre yahut 1 desimetre yahut 10 santimetre	0,1 m = 1 dm = 10 cm

2 - Hassas ölçüler ancak 5 metre ve bundan daha az uzunlukta olabilir .

3 - Uzunluk ölçüleri bir veya yarım metreye yahut bunların onda yüzde ve binde birine göre taksim edilebilir .

4 - Yukarıki ölçülerden yalnız 20 santıgrat suhunet derecesinde doğru olanları dahi ayarlanabilir.

İmâl maddesi

Madde 60 - 1 - Ayarlanacak bütün uzunluk ölçüleri, kullanmada, yanlış payını geçebilecek değişmelere meydan vermiyen maddelerden yapılmış olmalıdır . Bundan dolayı yetecek kadar sert maddelerden ve iğrilip, kırılmıyacak bir kesimde som olarak yapılmalıdır .

2 - a) Madenler her boy uzunluk ölçüleri için ;

b) Fildişi, kemik veya bunlar gibi şekil değiştirmiyen ve dayanıklı olan maddeler 10 metreden aşağı boydaki ölçüler için;

c) Ağaç 10 metreden 0,5 metreye kadar olan ölçüler ve sert ağaç bundan daha küçük ölçüler için kullanılır .

3 - Hassas ölçüler yalnız madenlerden yapılır .

Şekil ve tertibat

Madde 61 - 1 - a) 0,1 m den 10 m ye kadar olan uzunluk ölçüleri bir parçalı,

b) 0,5 m den 10 m ye kadar olan uzunluk ölçüleri katlanabilir bir çok parçalı .

c) 0,5 m den 20 m ye kadar olan uzunluk ölçüleri maden şeritten olabilir .

2 - Hassas uzunluk ölçüleri yalnız bir parçalı olarak yapılabilir.

3 - Uçtan uca ölçen ve 0,5 metre veya bundan aşağı boyda olup madenden yapılmış olmıyan ölçülerin iki ucuna maden birer kaplama geçirilmiş olmalıdır.

4 - Bir çok parçalı ve katlanabilen ölçülerin saplı (Tutamaklı) olması caiz olmayıp tam uzunluğu veren parçaların oynak yerlerinin birbirine uygun ve sağlam olması lâzımgelir.

5 - Başka ölçü aletlerinin bir parçası olan uzunluk ölçüleri ayarlamağa elverişli ise, ayarlanır.

Yasak ölçüler

Madde 62 - Uzunluk ölçülerinin masa ve dolap ve benzerlerine çizilerek veya yerleştirilerek kullanılması yasaktır.

San'at ölçüleri

Madde 63 - Kunduracılar ve terziler san'at işleri için metre sistemine veya bu nizamname hükümlerine uygun olmıyan ölçüleri bulundurabilirlerse de bunlar alış verişte kullanılmaz ve ayarlanmaz.

Tesmiye

Madde 64 - 1 - Uzunluk ölçü-

lerinin üzerine bütün uzunlukları tam yazı ile veya M. 59, No. 1 de gösterilen kısa şekli ile okunaklı olarak yazılmış olmalıdır. Birden fazla tesmiyesi olan ölçülerde bunlardan her hangi biri seçilebilir.

2 - Taksimatı olmıyan uzunluk ölçülerinin en az bir yüzüne ve taksimatlı olanların her taksimat bulunan yüzüne tesmiyesi yazılmış olmalıdır.

3 - Yalnız 20 santıgrat suhunet derecesinde duğru olan uzunluk ölçülerinin görünecek bir yerine okunaklı ve silinmez biryazı ile « 20 » işaretinin konması lâzımgelir.

4 - Ölçülerin taksim sayıları metre, desimetre veya milimetre olarak gösterilir ve bu sayıların yanı başına tesmiyenin kısa şekilleri de yazılır.

Yanlış payı

Madde 65 - Uzunluk ölçülerinin yanlışlığı hem bütün uzunlukta hem taksim aralıklarında aranır.

Yanlış payları şunlardır :

A - Bütün uzunluk için :

1 - İnce taksimatlı maden hassas cetvellerde :

Ölçünün uzunluğu	Yanlış payı
5 m	0,4 mm
3 ve 2 m	0,2 mm
1 m	0,1 mm
0,1 ilâ 0,5 m	0,05 mm
2 - Maden cetvellerde :	
10 m	3 mm
5 m	2 mm
3 ve 2 m	1 mm
1 m	0,5 mm
0,1 den 0,5 m ye kadar	0,25 mm
3 - Başka maddelerden yapılan cetvellerde :	
10 m	6 mm
5 m	4 mm
3 ve 2 m	2 mm
1 m	1 mm
0,5 m	0,5 mm
0,1 den 0,3 m ye kadar	0,25 mm
4 - Maden şeritlerde :	
20 m	6 mm
10 m	3 mm
5 m	2 mm
3 ve 2 m	1 mm
1 m	0,75 mm
0,5 m	0,5 mm

B - Taksim aralıkları için :

1 - Uzunluğu 3 metreden fazla olan ölçülerde her hangi bir taksim çizgisinin uçlardan en yakınına olan uzaklığı için yanlış payı bütün uzunluk yanlış payının yarısından fazla olamaz.

2 - Uzunluğu 3 metre veya daha az olan ölçülerde her hangi bir taksim çizgisinin uçlardan birine olan uzaklığı için yanlış payı, bütün uzunluk yanlış payı kadardır.

3 - Her boy ölçüde birbirine bitişik olan iki taksim aralığının uzunluk farkı :

1 cm ve 0,5 cm de	0,5 mm
Hassas ölçülerde	0,2 mm
1 mm ve 0,5 mm de	0,1 mm

dir .

FASIL 3

Akıcı maddelerin hacım ölçüleri

Ayarlanacak ölçüler

Madde 66 - Ayarlanacak akıcı maddeler ölçüleri şunlardır :

	Kısa şekli
20 litre yahut 2 dekalitre	20 l = 2 dal
10 litre yahut 1 dekalitre	10 l = 1 dal
5 litre	5 l
2 litre	2 l
1 litre	1 l
0,5 litre yahut 5 desilitre yahut 50 santilitre	0,5 l = 5 dl = 50 cl
1-4 litre	1-4 l
0,2 litre yahut 2 desilitre yahut 20 santilitre	0,5 l = 2 dl = 20 cl
0,1 litre yahut 1 desilitre yahut 10 santilitre	0,1 l = 1 dl = 10 cl
0,05 litre yahut 5 santilitre	0,02 l 5 cl
0,02 litre yahut 2 santilitre	0,02 l 2 cl
0,01 litre yahut 1 santilitre	0,01 l 1 cl

— SONU VAR —

Vilâyet Defterdarlığından

Mülga Ziraat mektebinden müdevver « 16 » kıt'a tarla ile bir kıt'a Bahçe ve bir kıt'a da yoncalık ki ceman on dokuz parça arazi icara verilmek üzere 5 Teşrinievvel 933 tarihinden itibaren 21 gün müddetle müzayedeye vazedilmiş ve 26 - 10 - 933 perşembe günü saat 14 te ihalesi mukarrer bulunmuş olduğundan talip olanların yevmi mezkûrde teminat akçalarını müsteshiben Varidat dairesinde bulunmaları ve fazla malûmat almak istiyenlerle pey vazetmek arzu edenlerin de münadiye müracaatları ilân olunur.

Ç. K. Sıhhat Mektebi Müdürlüğünden

Mektep binasının keşif bedeli 2549,93 lira tutan tadil ve tamirleri 6 - 10 - 933 tarihinden itibaren yirmi gün müddetle açık münakasaya konulmuştur. Taliplerin şartları öğrenmek ve yerlerini görmek üzre Mektep idaresine ve ihaleye iştirak edeceklerin 26 - 10 - 933 Perşembe günü saat 13 de Sıhhat ve İçtimaî muavenet Müdürlüğü dairesinde teşekkül edecek komisyona müracaatları ilân olunur.

İdarei hususiye müdürlüğünden

İdarei Hususiye ve Matbaa ve Nafianın bu sene kışlık odunu 4 - 10 - 933 den itibaren 20 gün müddetle münakasaya konmuştur. Talip olanların ve şerait hakkında malûmat almak istiyenlerin teminat akçasile İdarei hususiyeye müracaatları ilân olunur.

Çorum Hapisane müdürlüğünden

Hapisanenin dört aylık azamî yirmi beş bin kilo odun ve on iki bin kilo kömürü yirmi gün müddetle münakasaya konmuştur. Talip olanların yüzde yedi buçuk kuruş teminat parasıyle birlikte 19 - 10 - 933 Perşembe günü saat 14 de Komisyonu mahsusuna müracaat eylemeleri ilân olunur.

Askerî satın alma komsiyonundan

Çorumdaki alay ihtiyacı için kapalı münakasaya konulan 250000 kilo unun beher kilosuna teklif edilen altı kuruş yetmişbeş santim fiat Kumandanlıkça gali görüldüğünden 28 - 9 - 933 den itibaren bir ay zarfında pazarlıkla alınacaktır. Şerait ve evsaf evvelkinin aynıdır. Taliplerin her gün komisyonumuza müracaatları ilân olunur.

Zayi mühür

Namıma mahkûk mührümü 11 Mart 933 tarihinde zayi ederek 12 Mart 933 tarihinde yenisini yaptırdım eskisinin hükmü olmıyacağını ilân eylerim .

Mümin oğlu Rasim

Vilâyet Mearif Müdürlüğünde

Mecidözü kazası merkezi m tebi için 8, İskilip kazası mer mektepleri için 24, Sungurlu zası merkez mektepleri için Alaca kazası merkez mektebi 8, Osmancık kazası merkez m tepleri için 14 bin kile meşe nu 4 - 10 - 933 tarihinden iti 20 gün müddetle münaka vazedildiğinden taliplerin kaymakamlıklarına müracaa ilân olunur.

Çorum icra memurluğundan

İbrahim çayırında vaki şa Kürt oğlu Osman veresesinin rap bağı garben Burhan Mahmut cenuben Burhan Mahmut şimalen Topal oğlu resesi ile mahdut bağın otuz sehim itibariyle on dört sehmi mam kıymeti yüz yirmi beş lir

Ve Sıklık çayı mevkiinde ki şarkan tabak Fevzi oğlu M met usta garben yol cenube buncu oğlu Enver tarlası ş len Kayiş zade Ulvan efend lası ile mahdut tarlanın dör hi de bir sehmi temam kıy yüz elli liradır:

Kayyum oğlu Ahmet efen seksen 640 kuruş borçlu ç mahallesinden Kıl Yusuf oğl sanın yukarıda mevkii ve h du yazılı bağdaki otuz iki s itibariyle on dört sehmi ve çayı mevkiindeki tarlada olan bir sehmi gazete ile ilân tarih itibaren otuz gün müddetle artırmaya çıkarılmıştır hitamı 12 - Teşrinisani - 933 pazar saat onbeşte kati ihalesi icra resinde icra edilecektir satış ve bilumum masraf müşteriye bu gayri menkul ile temin ed alâkası olanların 20 gün içind dairesine müracaat etmedi takdirde hakları tapu sicillile olmadıkça paylaşmadan kalacaklardır bu gayri men konulacak pey muhammen kıy yüzde yetmiş beşini doldurm ğı surette son pey sahibinin baki kalmak şartile artırma gün uzadılacaktır. Talip olan muhammen kıymetinin yüzd buçuğu nisbetinde pey a veya millî bir bankanın te mektubunu hamilen icra dair müracaat eylemeleri ilân olu

Askerî satın alma komisyonu

Çorum garnizonunun iht olan 5650 kilo sabun 10 - 10 - tarihinden itibaren münaka konulmuştur. Yevmi ihal 4 - 11 - 933 Saat 15 dedir. vakkat teminatı 150 liaadır. rait ve evsafı öğrenmek iste ler Çorumda askerî satın komisyonuna müracaatları olunur.

Çorum Vilâyet Matba

KURULUŞ TARİHİ : 1921

İDARE YERİ

Azapsokağında vilâyet matbaası

ÇORUM

— Çarşamba günleri çıkar vilâyet gazetesi —

YIL : 12 — No. 681

ÇARŞAMBA

18 - Birinci teşrin - 1933

Nushası -3- kuruş

BÜYÜK BAYRAMA HAZIRLANDIK

Çorum vilâyetinin her tarafında Cümhuriyetin Onuncu yıl dönümünü emsalsız bir surette kutlulamak için bütün halk ve resmî makamlar 29 Teşrinieveli bekliyor.

En büyük ve değerli bayramımız olan Cümhuriyet bayramını çok canlı tezahürat ve şenliklerle karşılamak ve kutlulamak için vilâyetimizdeki komiteler ve bütün halk hazırlığını yaptırtır. Bayram; fikir, renk, ışık resim, heyecan, ses, yazı, hareket içinde ve emsalsız bir hale karşılanacak üç gün üç gece bütün bu hareket zinciri devam edecektir.

Valı Arif beyfendinin reisliği altında Maarif müdürü, Alay kumandanı, Cümhuriyet Halk Fırkası ve Belediye reisleri beylerden müteşekkil olan kutlulama komitesi vazifesini çok dikkate değer bir gayretle ifa edip hazırlıklarını bitirmiş ve hatta cümhuriyet onuncu yıldönümü kutlulama komisyonundan kutlulama hakkında yeni bir talimat gelecek olursa onu da ilâve edebilmek tatbik eyliyebilecek bir geçişlik ve ihtiyat ile proğramını bile hazırlamıştır.

Komiteye muavin olarak çalışan diğer heyetlerde deruhte ettikleri işi tam bir muvaffakiyetle başarmışlardır.

Çorumlu istiklâl şehitleri için yaptırılan büyük abidenin inşaatı hitama ermiştir.

Müsamereler için son provalar da yapılmıştır, Bütün halk tarafından ve bir ağızdan söylenecek olan Onuncu yıldönümü marşını kasabalı, köylü, memur öğrenmiş ve dün saat onbeşi meydanında mektepliler, memurlar ve halkın iştirakile yapılan yoklamada muvaffakiyet elde edilmiştir. Bu hususda çok gayret ve feragat gösteren Orta mektep musiki muallimi Osman bey dünkü tecrübelerden sonra kendisile görüşen bir muharririmize marşın artık öğrenilmiş olduğunu söylemiştir.

Resmî teşekküller bu şekilde vazifelerini yaparlarken halk da boş durmamış ve oda kendi şahsına ve evine ait olan hazırlıklarını yapmıştır. Her evde en aşağı bir pencereyle bir fener bulunacaktır. Evlerinde hususî tezyinat ve tenvirat yapan zevatın miktarı binleri geçmiş bulunuyor.

Vilâyet içinde Cümhuriyet bayramında açılma ve temel atılma resmi yapılacak olan şosa, köprü, mektep, cadde, abide, çeşme ve bina adedi kırk biri geçiyor .

Muhtelif yerlerde tak iskeletlerinin kurulmasına başlanmış, Cümhuriyet meydanı bayram gününü bekler bir vaziyete gelmiştir.

Maarif Vekâleti tarafından Cümhuriyetin onuncu yıldönümü hatırası olarak yaptırılmış ve vilâyetimize gönderilmiş olan madalyalar şimdiden bitmiş olduğundan Ziraat bankası tarafından yeniden sipariş edilmiştir.

Bayram proğramını ve açılma, temel atılma merasimi yapılacak olan eserleri, Çorumdaki on senelik resmî çalışma hulâsasını 29 Teşrinievvelde çıkacak olan nushamızda bulacaksınız.

Valimize Teşekkür

Nafıa Vekili Hilmi beyfendi Valimize teşekkür ediyorlar

Çorum - Sungurlu - Çerikli yolunun ne kadar mühim olduğu ve adetâ vilâyetimizin hayatı demek bulunduğu düşünülerek vali Arif beyfendi tarafından icabeden ehemmiyet verilmişti.

Bu yolun Hakikatan büyük bir değeri olduğunu bilen Nâfıa vekilimiz Hilmi beyfendi yoldaki hummalı inşaat faaliyetinden dolayı takdirlerini bildirmiş ve gönderilen mektupta gösterilen faaliyet ve sarf olunan gayretten dolayı Arif beyfendi ile başmüheudis Nusrat beye teşekkür etmişlerdir.

Dostluk

Ankara: 16 (A. A.) - Başvekil İsmet paşa Hz. leri Romanya Hariciye uazırı M. Titülesko şerefine bir öğle yemeği vermiştir. Yemekte Hariciye Vekili Tevfik Rüştü B. ve refikaları, Dahiliye Vekili, Gümrük ve İnhisarlar Vekili, Riyaseticümhur ve Hariciye kâtibi umumileri, Bükreş ve Belgrat elçilerimiz ve misafir Romenler hazır bulunmuştur.

Kabul

Ankara 16 (A. A.) Reisi Cümhur Hazretleri bu gün Çankaya daki köşklerinde yeni Amerika ve Japonya sefirlerini kabul buyurulmuşlardır sefirler itimat namelerini takdim etmişlerdir .

Zavallı bir kız öldürüldü

Sırıklıdan Halil oğlu İsmail zevcesi olduğunu iddia ettiği Borsunlu çiftliğinden 'Alinin kızı Hannayı yedi yerinden kamalayıp başını da keserek vücudundan ayırmak suretile öldürüp kaçmış ve takibine çıkan merkez karakol kumandanı baş çavuş Avni efendi tarafından yakalanarak kanunun pençesine teslim edilmiştir. Bu cinayet için gösterilen sebep şudur : Katil İsmail Alinin tutması ve kızının nişanlısı İsmailin iddiasına göre de İsmailin aralık nikâhı ile zevcesi - imiş. Hannanın ebeveyni ile arası açılmış ve kendisini eve sokmamışlar. Bunun üzerine İsmail Hannaya kendisi ile beraber gelmesini ve bu baba evinden çıkmasını söylemiş. Hanna ebeveyninin müsadesi olmadıkça evi terk edemiyeceğini söyleyince bu cinayet olmuştur. Hanna 15 yaşında idi.

Cümhuriyetin onuncu yıl marşı

Çıktık açık alınla on yılda her savaştan
On yılda onbeş milyon genç yarattık her yaştan
Başta bütün dünyanın saydığı Baş kumandan
Demir ağlarla ördük ana yurdu dört baştan
Türküz Cümhuriyetin göğsümüz tunç siperi
Türke durmak yaraşmaz Türk önde Türk ileri

Bir hızda kötülüğü geriliği boğarız,
karanlığın üstüne güneş gibi doğarız
Türküz bütün başlardan üstün olan başlarız
Tarihten önce vardık, tarihten sonra varız
Türküz Cümhuriyetin göğsümüz tunç siperi
Türke durmak yarasmaz Türk önde Türk ileri

Çizerek kanımızla öz yurdun hartasını
Dindirdik memleketin yıllar süren yasını
Bütünledik her yönden istiklâl kavgasını
Bütün dünya öğrendi Türklüğü saymasını
Türküz Cümhuriyetin göğsümüz tunç siperi
Türke durmak yaraşmaz Türk önde Türk ileri

Örnektir milletlere açtığımız yeni iz:
İmtiyazsız, sınıfsız kaynaşmış bir kütleyiz.
Uyduk görüşte bilgi, gidişte ülküye biz
Tersine dönse dünya yolumuzdan dönmeyiz
Türküz Cümhuriyetin göğsümüz tunç siperi
Türke durmak yaraşmaz Türk önde Türk ileri

Ölçüler Nizamnamesi

Şurayı Devlet Heyeti Umumiyesince tesbit olunan şekil:

- 680 Numaralı nushadan artan -

İmal maddesi

Madde 67 - Akıcı maddeler ölçülerinin imal maddesi kalay, teneke, pirinç, alüminyom gibi maden ve halitaları ile cam ve benzerleri olabilir. İmal maddesinin vasıfları ve işlenmesi bakımından sağlığa zararı dokunmaması ve pirinç veya bakırdan yapılanların içlerinin saf kalayla iyice kalaylanmış olması lâzımdır.

Şekil

Madde 68 - 1 - Hacmi 5 litre veya bundan büyük olan maden ölçüler üstüvane veya güğüm biçiminde yapılmış olmalıdır. Bunlardan güğüm biçimindekiler üstüvane, mahrut, veya fıçı biçiminde olup üstüvane şeklinde bir boğazları bulunmalıdır.

Hacmı 5 litreden küçük olan ölçüler yalnız üstüvane ve cam ve benzerlerinden yapılan ölçüler de üstüvane ve şişe biçiminde yapılır.

2 - Üstüvane biçimindeki ölçüler daire veya buna yakın kesimde olmalıdır. Üstüvanenin herhangi bir noktasındaki kutur aşağıdaki cetvelde gösterilen miktarları geçmemelidir:

Ölçünün büyüklüğü		Ölçü kutru en çok mm	Ölçü kutru en az mm
20	l	250	225
10	l	200	180
5	l	150	135
2	l	114	103
1	l	90	82
0,5	l	72	65
1-4	l	58	52
0,2	l	67	60
0,1	l	53	48
0,05	l	42	38
0,02	l	31	28
0,01	l	25	22

3 - Güğüm biçimindeki ölçülerin, ölçünün nereye kadar doldurulacağını gösteren işaret yerindeki kuturları üstüvane biçimindeki ölçüler için kabul edilen en büyük kuturdan büyük olmamalıdır.

4 - Şişe biçimindeki ölçülerin, ölçünün nereye kadar doldurulacağını gösteren işaret yerinde kuturları, üstüvane biçimindeki ölçüler için kabul edilen en büyük kutrun yarısından büyük olmamalıdır.

Tertibat

Madde 69 — 1 - Akıcı maddeler ölçüleri ya ölçünün tam üst kenarına veya kenarın altında işaretlendirilmiş bir yere kadar doldurulacak biçimde yapılır.

2 - Emaylı ölçüler tam üst kenara kadar, şişe ve güğüm biçimindeki ölçüler de boğazın üzerinde işaretlendirilmiş bir yere kadar doldurulur.

3 - Tesmiye hacmını vermek için, ölçü kenarın altında bir yere kadar doldurulduğu bu yer aşağıda yazılı işaretlerden biri ile gösterilmelidir.

A - Maden ölçülerde:

a) Karşılıklı iki akıtma deliği ile;

b) Bir akıtma deliği ve bunun tam karşısında bir çivi ile;

c) Bir delik ve bu delikten her biri daire çevresinin üçte biri uzaklıkta iki çivi ile;

ç) Birbirinin tam karşısında iki veya daire çevresinde uzaklıkları bir olan üç çivi ile;

B - Cam ölçülerde :

Camın dış tarafında ve tesmiyenin üstüne konup boğaz çevresinin en az yarısını kaplıyan bir çizgi ile. Bu gibi ölçülerde camın şeffaf olması lâzımdır.

4 - Konacak işaretler ölçü doldurulduğu zaman seviyeyi bulmakta tereddüde meydan bırakmıyacak tarzda olmalı ve damgalanabilmelidir.

5 - Bir parçası veya temamı ölçüye konacak akıcı madde hacminin bir kısmını almak üzre ölçüye bir ağızlık takılabilir. Kenarına kadar doldurulan ölçülerde kenar, üzerine düz bir cam levha konduğu zeman, su sızmıyacak kadar düzgün olmalıdır.

6 - Akıcı maddeler ölçülerinin düz ve ufki bir müstevi üzerinde şakulî ve otraklı olarak durması lâzımgelir .

Vasıflar

Madde 70 - 1 - Silme doldurulan ölçülerde, ölçü kenarı dışından sağlamlaştırılmış olmalıdır Bu saç ölçülerde lehimlenmiş bir halka ile yapıla bileceği gibi kenarın kıvrılarak içine bir tel konması ile de olabilir. Teneke ölçülere konulacak halka çinko saçtan yapılabilir.

2 - teneke ve demir saçtan yapılmış 0,5 den 2 litreye kadar ölçülerde yan kalınlığı en az 0,4 m m olmalıdır.

3 - Ölçü diplerinin yanlara düz bir levha olarak lehimlenmesi caiz olmayıp kenarları kıvrılmış olmalıdır. Bu kenarlar ya yukarıya çevrildiği zaman ölçü üstüvanesine kavuşmalı veya aşağıya doğru kıvrılarak ölçü üstüvanesinin iç tarafına yapışmalıdır. Her iki halde de dip ölçü yanlarına lehimlenmiş olmalıdır.

Dip yüzünün düz olması ve esnememesi lâzımdır. 5 litreden büyük ölçülerde dışarı doğru az kavisli olabilirse de dışından lehim lenmiş çubuklarla sağlamlaştırılmalıdır.

4 - Ölçü hacminin bir parçası olan ağızlıklar, ön ucuna kadar ölçünün kenarı gibi sağlamlaştırılmış olmalıdır.

5 - Çiviler lehimlenmeyip perçinlenmeli ve dışından damla basabilmek için bir damla kalay bulunmalıdır.

6 - Ölçü birbirine lehimlenerek birleştirilmiş parçalarda yapılmış ise, lehim yeri doğruda doğruya damgalanmaya elverişli olmadığı halde bu yerlerde damga için birer kalay damlası bulundurulmalıdır.

Tesmiye

Mabde 71 - Akıcı madde ölçülerinin üzerine ölçüden ayrılmaz olarak M. 66 da gösterilen tesmiyeleri veya bunların kısa şekilleri konulmuş olmalıdır.

Ölçünün tesmiyesi ölçü üzerine oyulmuş veya basılmış olmalıdır.

Ölçü tesmiyesi saç ölçülerde lehimlenmiş bir kalay parçasının yüzüne basılabileceği gibi damga için kenarında bir kalay damlasile ölçü üstüvanesine bitişik lehimli bir levha üzerine de vurulmuş olabilir.

Yanlış payı

Madde 72 - Akıcı maddeler ölçülerinde yanlış payları şunlardır,

1 den 20 litreye kadar tesmiye hacminin 1 - 400 ü		2,5 ml
0,5	litrede	1,25 ml
1/4	»	1 ml
0,2 ve 0,1	»	0,5 ml
0,05	»	0,4 ml
0,02	»	0,2 ml
0,01	»	

Yasak ölçüler

Madde 73 - Yukarıki maddelerin hükümleri ayrıca gözetilmek üzre çinko, kurşun ve halitalarından yapılmış olan ölçülerle dibi kubbeli, işaret çivisi yerine saç halkalı ölçüler yasaktır. Kenarı ve dibi birbirine muvazi bir müstevide bulunmayan silme ölçüler de yasaktır.

FASIL 4

İçinde ispirtolu ve diğer içkiler satılan şişe, bardak ve kadeh ölçüleri ve ölçü kapları

Muayene edilecek ölçüler :

Madde 74 - İçinde ispirtolu ve diğer içkiler satılan şişe, bardak, kadeh ve ölçü kaplardan aşağıda yazılı olanlar muayene edilirler.

Bira şişeleri

1 l, 6 dl = 60 cl, 4 dl = 40 cl.

Limonlu veya meyveli veya sade gazoz şişeleri :

5 dl = 50 cl, 25 cl.

Soda şişeleri :

1 l ve 5 dl = 50 cl.

Şarap, rakı, konyak, likör ve benzerleri ispirtolu içkiler şişeleri :

1 l, 5 dl = 50 cl, 3 dl = 30 cl, 2 dl = 20 cl, 1 dl = 10 cl.

İspirtolu içkileri perakende satmak için yapılmış ölçü kapları :

1 l, 5 dl = 50 cl, 1 dl = 10 cl.

Süt şişeleri :

2 l, 1 l, 5 dl = 50 cl, 3 dl = 30 cl, 1 dl = 10 cl.

Menba suları şişeleri :

5 l, 3 l, 2 l, 1 l, 5 dl = 50 cl.

Maden suyu şişeleri :

3 l, 2 l, 1 l, 5 dl = 50 cl .

Bira bardakları :

5 dl = 50 cl, 4 dl = 40 cl, 3 dl = 30 cl, 2 dl = 20 cl.

Diğer bardak ve kadehler her boyda yapılabilirler.

Ecza kapları

Madde 75 - Eczahane veya ecza depolarında ölçü olarak kullanılan şişe ve kaplar da muayene edilirler. Ecza taşımağa mahsus damalı şişeler üzerlerinde hacimleri yazılı olsa bile muayene edilmezler.

İmal maddesi

Madde 76 - İçinde ispirtolu ve diğer içkiler satılan şişe, bardak ve kadeh ölçüler ve sair ölçü kapları camdan yapılır.

Şekil

Madde 77 - Bira şişeleri üstüvane şeklinde olup boğazları hafif mahrut biçimindedir.

İçinde perakende ispirtolu içkiler satılan ölçü kaplar sürahi veya hafif mahrut biçiminde olup mahdut olanlarının boğazları üstüvane şeklinde bulunmalı, girinti ve çıkıntıları olmamalı ve dipleri düz olmalıdır.

Şişe, bardak ve kadeh ölçüler yenilen biçimde yapılabilirler.

Tertibat

Madde 78 - İspirtolu içki bardaklarının ve kadehlerinin nereye kadar doldurulacağı ve tesmiye hacimleri üzerinde göze görünür şekilde gösterilmiş bulunmalıdır. Bunların nereye kadar doldurulacağını gösteren çizgi ağzından en az 10 milimetre aşağıda bulunur. Bu çizgi M. 74 te yazılı ölçü kaplarının 1 l ve 5 dl lik olanlarında ağızdan 3 cm ve daha küçüklerinde 2 cm aşağıda bulunmalıdır.

Tesmiye

Madde 79 - M. 77 de yazılı şişelerin dibine tesmiye hacimlerinin kısa şekilleri şişe hamurunda asitle aşındırma, kazıma, kabartma ve sair suretle yazılı bulunmalıdır.

Yanlış payı; bardak ve kadehler :

Madde - 80 Perakende olarak ispirtolu içkiler satılan yerlerdeki bardak, kadeh ve ölçü kapları için kabul edilen yanlış payı şunlardır:

Ölçünün büyüklüğü		Ölçü kaplar için ml	Bardak ve kadehler için ml
1	l	5	-
5	dl	3	5
4	dl	3	4
3	dl	3	3
2	dl	2	2
1	dl	2	1
5	cl	1	1

Gazoz ve bira şişeleri:

Madde 81 - Gazoz, limonlu ve meyveli ve sade gazoz ve bira şişeleri için yanlış payı 4 (dahil) litreye kadar olanlarda 25 milimetre ve daha küçüklerinde 3 milimetredir.

Menba suyu, maden suyu ve soda şişeleri için yanlış payı 5 ve 3 litreliklerde 50 milimetre, 2 ve 1 litreliklere 5 desilitreliklerde 25 ve daha ufaklarında 20 mililitredir.

Rakı ve likör şişeleri

Madde 82 - Rakı, konyak, likör, şarap ve benzerleri şişeleri için kabul edilen yanlış payları aşağıdadır;

Ölçülerin büyüklüğü		Yanlış payı ml
1	l	3
5	dl	2
2	dl	1
1	dl	1
5	cl	0,5
2	cl	0,5
1	cl	0,5

Yasak ölçüler :

Madde 84 - Yukarıki maddelerde yazılı hükümler ayrıca gözetilmek üzere perakende ispirtolu içki satan yerlerde şarap ve rakı satışlarında boş bira. konyak ve diğer içki şişelerinin ölçü olarak kullanılmaları yasaktır.

İzin ile kullanılabilecek ölçüler:

Madde 85 - M. 74 ve 77 de yazılı hükümlere uygun olmayan şişe, binlik, damacana ve benzerlerinin satışta ölçü olarak kullanılabilmesi için İktisat Vekâletinden izin alınması ve muayene edilerek bulunacak hacimlerin üzerine yazdırılması lâzımdır.

Ecza şişeleri:

Madde 83 - M. 75 te yazılı ölçüleri için kabul edilen yanlış payları şunlardır.

Ölçülerin büyüklüğü		Yanlış payı ml
1	l	25
5	dl	20
3	dl	20
2	dl	15
1	dl	15

FASIL 5

Kuru daneli maddeler için hacim ölçüleri Ayarlanacak ölçüler :

Madde 86 - Ayarlanacak kuru daneli maddeler ölçüleri şunlardır.

	Kısa şekli
100 litre yahut 10 dekalitre yahut 1 hektolitre	100 l = 10 dal = 1 hl
50 litre yahut 5 dekalitre	50 l = 5 dal = 0,5 hl
20 litre yahut 2 dekalitre	20 l = 2 dal
10 litre yahut 1 dekalitre	10 l = 1 dal
5 litre	5 l
2 litre	2 l
1 litre	1 l
0,5 litre yahut 5 desilitre yahut 50 santilitre	0,5 l = 5 dl = 50 cl
1-4 litre yahut 25 santilitre	1-4 l = 25 cl
0,2 litre yahut 2 desilitre yahut 20 santilitre	0,2 l = 2 dl = 20 cl
0,1 litre yahut 1 desilitre yahut 10 santilitre	0,1 l = 1 dl = 10 cl
0,05 litre yahut 5 santilitre	0,05 l = 5 cl

İmâl maddesi :

Madde 87 - Her büyüklükteki kuru daneli maddeler ölçüleri, ağaç, madenler veya bunlar kadar bozulmaz ve dayanıklı başka maddelerden yapılır.

Şekil.

Madde 88 - Kuru daneli maddeler ölçülerinin kaim üstüvane biçiminde ve daire veya buna yakın kesimde olmaları lâzımgelirse de üstüvanenin her hangi bir noktasındaki kutru aşağıdaki miktarları geçmemelidir :

Ölçülerin büyüklüğü		Ölçü kutru En çok mm	Ölçü kutru En az mm
100	l	593	559
50	l	471	443
20	l	347	327
10	l	275	259
5	l	219	206
2	l	161	152
1	l	128	120
0,5	l	103	94
1-4	l	82	74
0,2	l	67	60
0,1	l	53	48
0,05	l	42	38

Tertibat :

Madde 89 — 1 Ölçü hacmi, ölçünün yukarı kenar müstevisi ile tahdit edilir. Kenar, ola bildiği düz ve düz kalabilmek için yetecek kadar sağlam ve sağlamlaştırılmış olmalıdır.

2 - 50 litre ve ondan yukarı ölçülerin kulpu bulunması lâzımdır; bundan küçük ölçülerde dahi kulp bulunabilir.

3 - Ölçülerin içlerine de ince ve dökülmeyen bir madde sürülmüş olabilir.

4 - Maden ölçülerde dip kalın olmalı esnememelidir. İki litreden aşağı hacimde olan ölçülerde dibin yanlarla birleşmesi M. 70 No. 3 fıkrasındaki tarife göre olmalıdır. Daha büyük ölçülerde birleştirme için daha dayanıklı şekiller kullanıla bilir ve bunlarda dip ayrıca dış tarafından lehimlenmiş veya perçinlenmiş çubuklarla sağlamlaştırılmış olmalıdır. 5 ve 10 litrelik ölçülerde yapılış tarzı kendiliğinden dayanıklı olmasını temin ediyorsa, bu sağlamlaştırılma çubuklarından vazgeçilebilir.

5 - Ağaç ölçüler iyi kurutulmuş ağaçtan yapılmalıdır. Pervazlı ölçüler her boyda, çenberli ölçüler 0,5 litreden yukarı olanlarda, torna edilmiş ölçüler de 1 litreden aşağı olanlarda yapılabilir. Ağaç ölçüler, dipleri birbirlerile sağlamca birleştirilmiş bir çok parçalı olabilir. Pervazlı ölçülerde dibin en az kalınlığı aşağıda gösterilmiştir.

20 Litre ve daha büyük ölçülerde 18 mm

10 Litrelıklerde 15 mm

5 Litre ve daha küçük ölçülerde 10 mm

Bu ölçülerde dip yanlara daya-

Telgraf ve Posta Baş Müdürlüğünden :

Onuncu Cümhuriyet Bayramı hatırası

Posta pulları

1 - Cümhuriyetimizin onuncu yıldönümü münasebetile üç gün sürecek bayram günlerinde kullanılmak ve serisi yüz kuruşluk olmak üzere yedi kıymette bir pul serisi basılmış, merkezlere gönderilmeğe başlanılmıştır.

2 - Bu pulların memleketimizde mümkün olabilen azamî nefasette pek mahdut miktarda basılmış ve ancak bayramın üç günü için istimal sahasına çıkarılmış ve Berndeki posta birliği tavassutile bütün dünya posta, telgraf idarelerine de nümuneleri gönderilmek suretile malûmat verilmiş olduğu için beynelmilel koleksiyonlara da ithali temin edilmiştir. Bu itibarla millî ve beynelmilel büyük bir kıymeti haizdir.

---

nırsa pervaza rastgelen yerde kalınlığın üçte biri oyularak pervaz buraya oturtulur. Parvazlı ölçülerin yanları yalnız pervazla kalabilir.

6 -10 Litrelikler dahil olmak üzere bundan aşağı boy pervazlı ölçülerde pervaz uçlarının birbirile ve dibin yanlarla birleşmesinin sağlamlaştırılması için demir kuşaklı olmaları lâzımdır. 50 ve 10 litrelik pervazlı ölçülerde en az üç, 20 ve 10 litreliklerde de en az iki demir kuşak bulunmalıdır. Bu kuşak dibin altında çapraz olarak karşılaşıp yanlar boyunca yukarı çıkar ve ölçünün üst kenarını çevreleyen demir çenberle birleşir. Bu kuşaklardan biri pervazın birleştiği yeri örtmelidir.

7 - Dayanıklılığı başka türlü temin edilmemiş olan 50 ve 100 litrelik pervazlı ölçülerde pervazın birleştiği yerden geçen kutur boyunca kılıcına konmuş bir demir gergi bulunması lâzım olup bu gerginin üst yüzü ölçü kenar müstevisi içinde bulunmalı ve ortası demir bir destek ile ölçü dibine birleştirilmiş olmalıdır. 10 (dahil) litreye kadar olan küçük ölçülerde de böyle bir gergi bulunabilir.

8 - Pervazlı ölçülerin kulpları, düz uçları aksi tarafta olmak ve elyaf istikameti bir olan tahtalara gelmemek üzere takılmış olmalıdır. Kulplardan bir pervazın birleştiği yerin üstüne gelmeli yahut bu birleşme yeri ölçünün yarı yüksekliğinde ayrıca bir perçin ile sağlamlaştırılmalıdır.

9 - Çenberli ölçülerde çenberlerin her biri çevrelendiği demir kuşaklarla perçin veya çivilerle bağlanmış olmalıdır. 5 litreden aşağı boydaki çenberli ölçüler demir kuşaklar yerine tahta kuşaklarla bağlı olabilir.

Tesmiye

Madde 90 - Kuru daneli maddeler ölçülerine M. 86 da yazılı tesmiyeleri veya kısa şekilleri okunaklı olarak yazılmalıdır. Birden fazla tesmiyeli ölçülerde, bu tesmiyelerden her hangi biri kullanılabilir.

Yanlış payı :

Madde 91 - Kuru daneli maddeler ölçülerinde yanlış payları şunlardır.

Ölçünün büyüklüğü		Yanlış payı
100	l	400 ml
50	l	200 ml
20	l	100 ml
10	l	50 ml
5	l	25 ml
2	l	10 ml
1	ve 0,5 l	5 ml
1-4	l	2,5 ml
0,2	ve 0,1 l	2 ml
0,05	l	1 ml

FASIL 6

Ocaklarda ölçü olarak kullanılan nakliye vasıtaları

Ayarlanacak kap ve arabalar ve tertibatı

Madde 92 - Maden ve taş ocaklarında ölçü olarak kullanılan taşıma kapları ve arabaları aşağıdaki hükümlere göre ayarlanır:

1 - Bu ölçüler istenilen hacimde ağaçtan veya madenden yapılabilir.

2 - Bu ölçüler istenilen hacimde imal olunabilirlerse de hacimleri kolay ölçülmeli ve doğru olarak hesaplanabilmelidir.

— Sonu Var —

Çorum Posta T. T. Müdürlüğünden

60 Tanesi 8 metre tulreiste 40-46 kaideden 2 metre yukarıda 57-62 santimetre muhitinde, 90 tanesi 7 metre tulreiste 40-44 kaideden 2 metre yukarıda 54-59 santimetre muhitinde, 160 tanesi 6 metre tul 40-44 kaideden 2 metre yukarıda 52-56 muhitinde ki ceman 310 adet telgraf direği 15 şubat 934 de kadar ormanda kesilmek ve işlenmek, haziran 934 zarfında 95 tanesi Alacaya, 105 tanesi Çoruma, 110 tanesi İskilibe nakıl ve teslim olunmak, tesellümü müteakip 15 gün içinde bedeli tediye edilmek, istenirse ihale bedelinin üçte biri kadar avans verilmek ve şartnamedeki sair şartlar dairesinde 10 - 10 - 933 ten itibaren 20 gün müddetle münakasaya konulmuştur 30-10-933 pazar günü saat 16 da son bedel haddilayık görülürse ihalesi istizan olunacaktır. Teminatı muvakkate 93 liradır. İlânı makta tayini, orman resmi ve her nevi masraf talibe aittir .

Ç. K. Sıhhat Mektebi Müdürlüğünden

Mektep binasının keşif bedeli 2549,93 lira tutan tadil ve tamirleri 6 - 10 - 933 tarihinden itibaren yirmi gün müddetle açık münakasaya konulmuştur. Taliplerin şartları öğrenmek ve yerlerini görmek üzre Mektep idaresine ve ihaleye iştirak edeceklerin 26 - 10 - 933 Perşembe günü saat 13 de Sıhhat ve İçtimaî muavenet Müdürlüğü dairesinde teşekkül edecek komisyona müracaatları ilân olunur.

İdarei hususiye müdürlüğünden

İdarei Hususiye ve Matbaa ve Nafianın bu sene kışlık odunu 4 - 10 - 933 den itibaren 20 gün müddetle münakasaya konmuştur. Talip olanların ve şerait hakkında malûmat almak istiyenlerin teminat akçasile İdarei hususiyeye müracaatları ilân olunur.

Çorum sulh hakimliğinden

Çorumun Hacıyusuf mahallesinden Sümüklü oğlu müteveffa Esat efendinin küçük oğulları Rumi ve Eşref efendilerin umur ve hususatını görmek üzere müteveffanın büyük oğlu Hamit efendinin vasi nasp ve tayinine mahkemece karar verilmiştir. Alâkadarların kararı vakıa karşı bir gûna itirazları varsa bir ay içinde mahkemeye müracaatları ilân olunur .

Çorum Posta T. T. Müdürlüğünden

60 Tanesi 8 metre tulreiste 46 kaideden 2 metre yukarıda 62 santimetre muhitinde, 90 tanesi yedi metre tulreiste 40-44 kaideden 2 metre yukarıda 54-59 santimetre muhitinde, 50 danesi 6 metre 40 - 44 kaideden iki metre yukarıda 52 - 56 muhitinde ki ceman 200 adet telgraf direği 15 Şubat 934 de kadar ormanda kesilmek ve işlenmek, Haziran 934 zarfında 95 tanesi Alacaya 105 tanesi Çoruma nakil ve teslim olunmak, tesellümü müteakip 15 gün içinde bedeli tediye edilmek, istenirse ihale bedelinin üçte biri kadar avans verilmek ve şartnamedeki sair şartlar dairesinde 11 - 10 - 933 ten itibaren 20 gün müddetle münakasaya konmuştur 31 - 10 - 933 salı günü saat 15 de son bedel haddilâyik görülürse ihalesi istizan olunacaktır. Teminatı muvakkate 60 liradır. mahalli tayini orman resmi her nevi masraf talibe aittir .

11 - 10 - 933 ve 284 müşteri numaralı telgrafa zeyildir.

münakasaya çıkarılan iki yüz telgraf direği Baş müdürlüğün 11 - 10 - 933 tarih 200 numaralı emri telgrafileri üzerine beveled ati tashih olunur.

Altı metrelik elli direk 160 direğe iblâğ edildi . bunlardan yirmi onu İskilibe depo edilecektir diğerlerinin şerait aynıdır. Teminatı muvakkate tesi 93 liradır münakasa 10 - 10 - 933 tarihinden itibaren 30 - 10 - 933 pazartesi günü saat on beş tedir.

Zayi mühür

Köyümüz ihtiyar heyetine ait resmî mührü zayi ettim. Yenisini almak üzere müracaat ettiğimden eskisinin hükmü olmadığını ilân ederim. Alacanın Kızkaraca köyü muhtarı Ömer oğlu Haydar

İlân ve Abone

Matbaa ve gazete işleri için Müdürlüğe, yazı işleri için Muharrirliğe müracaat edilir.

GAZETENİN SENELİĞİ

Çorum için 175 kuruş
Köyler « 150 «
Dışarı « 200 «

Gazetenin Altı aylığı

Çorum için - 90 - kuruş
Dışarı » - 110 - »

İlânın satırı - 10 - kuruş
Günü geçen gazete - 5 - «
Ayı « « - 25 - «

ÇORUM

— Çarşamba günleri çıkar vilâyet gazetesi —

KURULUŞ TARİHİ : 1921 — YIL: 12 — No. 682 —

29 - Birinci teşrin - 1933

Idare yeri: Azapsokağında vilâyet matbaası

Cümhuriyet, bizi millî demir yoluna kavuşturdu.

Demir yolu bizi Bakıra, Kömüre, Zenginliğe ulaştıracak..

YURTTAŞ, ULU BAYRAMIN KUTLU OLSUN

bütün türk milleti, bugün ermiş olduğu içinde tekrar ediyor.

Vali Beyfendi

« Başka memleketlerde müzakere halinde olan müsavi hukuk nazariyeleri memleketimizde tatbik sahasına girmiştir » diyorlar.



Bu büyük günde yapacağımız neşriyat arasında, inkılâp ve cümhuriyet hakkındaki ihtisas, intiba ve hatıraların elbette büyük bir kıymeti olacaktı. Valimiz, İnkılâplar içinde yetişmiş ve inkılâplar uğrunda çok çalışmış bir zattır. Hislerini, intibalarını tesbit etmek ve hatıralarından bahsettirmek bir gazeteci için küçük muvaffakiyetlerden addedilmezdi. Arif beyfendiyi hükümetteki vazifelerine başlamadan evel bulup rica etmek için saatin yediyi

dar korkak bir sükûn ve hetumiyet içinde...

Bu vakayı takibeden günlerin birinde çok kıymetli, aziz türkçe hocamız Ali Rıza efendi türkçe dersi verirken şimdiye kadar gayri Türk anasır tarafından çıkarılmakta olan gazetelerin arasına sahibi Türk, yazarı Türk maksadı Türk bir Türk gazetesinin de karışacağını ve Ahmet Cevdet beyin çıkaracağı bu gazetenin isminin de « İkdam » olacağını büyük bir sevinçle bize tebşir etti. O gün muhterem hocamın sürurunu payan yoktu. Büyük bir sevinç ve şeref içinde bu Türk gazetesini, Türklerin de yazı yazacağını ve ancak sansörün gözünden nasıl kaçırabileceklerini anlatıyordu.

Sansör ne kelime !.. Diye sorduk.. Sansör memleketin fikri cereyanlarına engel olan mühiş bir belâ... Yani hiç bir mefhum, hiç bir maksat

İNKILÂPTAN EVVEL BİR KARIŞ BİLE DEMİR YOLUMUZ YOKTU.

Kapitülasyonların Hayatı

Kapitülasyonları boğan istiklâl mücadelemizin Lozan Zaferidir

Yazan: Şevket

Tarihçe :

Bizanslar Ecnebilere menkul mallar üzerinde bazı imtiyazlar vermişlerdi . 1453 tarihinde İstanbulun Türkler tarafından zaptedilmesile bu imtiyazlar da aynen intikal etmiş ve Fatih tarafından da dokunulmadığından devam etmişlerdir. Fethi mütekip bunların temamen ortadan kaldırılması mümkün iken ihsan kabilinden müteaddit fermanlarla genişletilmiştir.

Esasen Bizanslar ve ondan evvelki devirlerde hadisat onu icap ettirir mahiyette idi. Şark ile garp uzun müddet ayrı ayrı yaşadıkları halde Ehlisalip muharebelerini müteakip ticari münasebetler başladı. İki tarafın âdât ve hissiyatı mütehalif olduğundan, masuniyeti şahsiye ve tevzii adalet için fiili teminat bulunmadığından şark memleketlerinde ticaret eden garpliler kendileri için bazı imtiyazat ve muafiyat elde etmek zarureitni hissetmişlerdi .

Kurunu vusta iptidalarında Anadolu, Suriye, Filistin ve Mısırda ticaret yapan Venedik, Marsilya, Barslon vesaire gibi yerlere mensup tacirler muamelelerini teshil için oralarda «Factoterics» ticari müesseseler teşkil ederlerdi . Bu vaziyetler yede gayri menkul satın almaktan Fransızları menetmişti. 1781 Tarihli emirnamei umumi ile bu memnuiyet yenilenmiş ve tasdik edilmişse de bazı tüccarların emtiaları için muhtaç oldukları ev, mağaza ve bodrumların satın alınma muameleleri el altından üçüncü şahıs rolunda Türkler veya Hıristiyanlar tarafından yapılarak istisnailik vücude getirilmişti. Bu usul git gide bir takım tevillere uğrayarak bir çok sui istimallara, hilelere, desiselere meydan açtı.

Nihayet Osmanlı Hükûmeti bu karışıklığa nihayet vereceğim diye fiilin yerine hakkı ikame ederek toprağı en eyi surette ekmeğe muktedir olanların arazi tamellüküne nailiyetlerini kabul ederek gayri menkullerde de imtiyaz usulüne yol açmıştı.

***

Seneler geçtikçe ecnebi devletlerin Türkiyenin dahili idaresine müteallik işlere kadar füzuli müdahalelcri nihayet Babı âlinin kendi tarafından gösterilen cemilelerle imtiyazlardan doğması melhuz olan muzır neticeler hakkında nazarı intibahını açtı . Türkiye elden çıkarmış olduğu hukuku hükümranisini, hükûmet otoritesini hiç olmazsa kısmen istirdat etmek

Büyükler arasındaki fark

Saltanatın büyüttükleri halktan kaçarlardı . İnkılâpların ve Cümhuriyetin Büyükleri halka sokulmağı şeref sayarlar

Yazan : Emre Hasan

Cümhuriyet ve İnkılâp ricalinin en belli başlı vasıflarından biri halka sokulmaları ve halkla bir arada, halkla başbaşa kalarak kendilerini onlardan biri saymalarıdır .



Büyük Gazi halk içinde

Saltanatın büyükleri sırasına girenler bunun temamen aksine olarak halktan kaçmağı düşünürlerdi .

Bu zıt iki haleti ruhiye, bizim için en esaslı mukayese mevzuu olabilir :

Aceba padişahlık devrinin yüksek mevki sahipleri niçin bulmak maksadı ile temas edilir. O ricalin böyle bir maksadı yoktuki milletle görüşüp anlaşsınlar. Onların, saltanat büyüklerinin gayesi tek idi:

Mevkilerini muhafaza edebilmek için durup dinlenmeden hafiyelik etmek, yalan uydurmak, bol rüşvet almak yolunu bulup bol hediye takdim etmek fırsatını aramak...

padişah tahtından ve şahsından başka hiç bir şey düşünmezdi. Onun nazarında memleket çiftliği ve millet ancak kölesi idi. Efendi ile kölenin aynı sofrada yemek yemeleri, aynı havuzdan abdest almaları, birbirlerine sarılmaları, hakkın, lekeli el ile tutulacak, gözle görülecek fiyizlerle bezemişlir.

Ahdenizi Karadenize bağlayan, orta Anadolyu memleketin hududlarıyle birleştiren demir ağlar bir vakitler hatıra gelmesi bile tüyleri ürpertenfecialara sebebiyet veren vatan mefhumun hiç bir kuvvetin koparamıyacağı zincirlerle bağlamıştır.

Bu gün bütün millet yani hakkın, temamile mâlıvet sahibidir. miyeti sarsıntı yapmadan tasfis etmektedir.

Sinir, zümre imtiyazı tanımıyan teşkilâtı esasiyemiz; milleti müsavat sahında öyle bir dizıye getirmiştir ki hiç bir ferdin diğeri üzerine tagallübüne meydan vermemiştir.

Türkiye yurttaşları arasında kökleşen bu samimi müsavat fertlerin her türlü ihtiyaçlarını tatmine kavi bir zâ-

Şimendifer işlerimiz

Hepimiz biliriz: Büyük ve şuurlu Türk inkılâbından evvel bir karışlık bile demir yolumuz yoktu. Memleketimizin bazı yerlerinde ve malulat miktarda olan hatlar da milli olmıyan sermaye ve şirketlerin elinde idi. Bir milletin hali ve istikbali üstünde vatanındaki demir yollar şebekesinin çok büyük tesiri vardır. Hatta demir yollarıolmıyan milletlerin hayatları daimi bir şüphe ve emniyetsizlik altındadır. Milleti en gaspedercesine tapladığı parayı yalnız sultan ve sultan zadelerin keyfine hasreden padişah devrinin bu da unsurunda değildi.

Büyük ve mukaddes kurtuluş savaşımızdan sonra bu elimdeki kurtuluş - mızı, bunun tarizine uğramamak talihi bütün bir cihanın vesine bağlidir. Bu ahval ve şerait içinde mek - tebi bitirdikten sonra hayat sahasına girince bu duygularını beslediği hisler daha kuvvetlenmiş, daha cesaret - lenmiş ve hatta bunlarla savaş için hazırlanmış bir kuvvet olduğumuzu hissettik.

Savaş.. Çok tatlı, çok zevkli, çok lâzım .. Aynı derecede çok tehlikeli bir iş. İnsan hayatta ne kadar kuvvetli ve tehlikeli savaşa girerse muka-



Birinci sayfadan artan

Bunun elimdeki kurtuluş - mızı, bunun tarizine uğramamak talihi bütün bir cihanın vesine bağlidir. Bu ahval ve şerait içinde mek - tebi bitirdikten sonra hayat sahasına girince bu duygularını beslediği hisler daha kuvvetlenmiş, daha cesaret - lenmiş ve hatta bunlarla savaş için hazırlanmış bir kuvvet olduğumuzu hissettik.

Savaş.. Çok tatlı, çok zevkli, çok lâzım .. Aynı derecede çok tehlikeli bir iş. İnsan hayatta ne kadar kuvvetli ve tehlikeli savaşa girerse mukaddes kurtuluş savaşımızdan sonra memleketimizde henüz müzakerede bulunan müsavi hukuk nazariyeleri mevkiinde tatbik sahasına girmiş - tir.

Kanunu medenimizin hazırlarımıza bahşettiği hukukla tegeçmiş Türk kadınlığının mevkii çok yüksel - miştir. Mem - leketimizde tutulabilecek bir çok yeniliklerin böyle feyzaz netieleri cümhuriyet idaresinin samimi yürüyüşün den doğmuş - tur.

Cümhuriyet, memleketlerde henüz müzakere bulunan müsavi hukuk nazariyeleri mevkiinde tatbik sahasına girmiş - tir.



Başvekil İsmet Paşa Hazretleri — Türkiye B. M. M. Reisi Kâzım Paşa Hazretleri — Büyük Erkânıharbiye Reisi Fevzi Paşa Hazretleri

İDAREMİZDE PEK SAMİMİ OLDUĞUMUZU DAİMA İSBAT EDERİZ

ÇORUM VİLÂYETİNDE ON CÜMHURİYET YIL

Aziz vatandaşlar, hesap başına geçtiğiniz zaman faydalarını elle tutulur gib

Aziz Cümhuriyetimizin Onuncu yıl dönümünü bütün aşk ve heyecanımızla kutlularken bu on sene zarfında Çorumda yapılan işleri de büyük ve asil milletimizin gözleri önüne sermeği vazifelerimiden biri olarak kabul ediyoruz.

Çalışıyoruz: Türk milleti ve Türkiye cümhriyeti seneler içine asırları sağdıran bir hız ve imanla çalışıyor.

Asırlarca hüküm sürmüş olan ihmal, tembellik, cehalet, zulum ve fezahat idaresinin Türk milletine kaybettirdiği zeman ve menafii telâfi eylemek için böyle bir çalışmıya muhtaç da bulunuyoruz.

Çalışıyoruz: Çünkü kendi kendimizi, çalışmanın faydasını, tembelliğin mazarratını anladık. Millet hakimiyetine istinat eden Cümhuriyet, bu on sene zarfında yapmiz için yapılmasına imkân olmıyan bir iş olduğudan biz ancak Çoruma ait olan faaliyetten bahsedeceğiz. tetkikatla elde ettiğimiz netice kafamızı kaldırtacak kadar manalı, şümullu ve eski idarelerin yüzünü kızartacak gibi geniştir.

işte hesabı:

Hususî muhaseba:

1 - Halkın bedii ihtiyaçlarına bir cevap olmak ve milletimize medeniyet zevkını aşılamak üzre 926 senesinde Çorumda geniş bir sinama binası yapılmış, sinama makinaları alınmış ve bina içinde elektirik tesisatı yapılmışhr.

2- 927 senesinde bazı faaliyetlerinin sekteye uğradığını gördüğü vilâyetimiz belediyelerine yardım olmak üzere 12600 lira vermiştir Belediyeler bu paraxı doğrudan doğruya devlet hazinesine yatırılır. Eskiden alınan kâtibiye ve « Verakı bahа » da kaldırılmıştır.

5 - Her türlü harç doğrudan doğruya devlet hazinesine yatırılır. Eskiden alınan kâtibiye ve « Verakı bahа » da kaldırılmıştır.

3 - Gayri menkuller emvala ait her nevi malumatı tasarrufuye için tapu senedi alacık olanlar ve evvelce gayri menkul emvale temellük ve tetemmüğ edenler tapu senedati ile kayitlarına fotoğraf yapıştırılar. Bu şekilde yapılan muamelelerden sonra her türlü muamelelerden ilmuhaber almağa mecbur kalmazlar.

4 - Emvali gayrimenkulenin alım ve satım emsali gibi muamelatta bilnde elli beş nisbetinde harç alınırdı. şimdi ivaz mukabilinde gayri menkul temlikinde, muvazaa tarikiyle vaki tesciilerin tashihinde, değişiklen gayri menkullerde, ölünceye kadar bakıp beslemek ve görüp gözetmek şarti ile temlikte, rücu hşş kurus harç alınmakta dır. Bundan evel tasarrut n ameleşi yapmasi için vergi. belediye reisleri ile vakıf icara ve mukata ve resmi senedlerinin tsmamen tesviyesine müteveккifti.

Orman dairesi:

1 - Köylülerin yakacak ihtiyacına mukabil 285246 lira kıymetinde 111547O kantar odun ve 3297 lira kıymetinde 6407 kantar kömür meccanen verilmiştir.

2 - Ticaret için yene köylülere 569 lira kıymetinde 4524 kantar odun ve 3297 lira kıymetinde 6407 kantar kömür verilmiştir.

3 - Köylülerin ev, samanlık, ahır ve saire yapmalarını temin için 335419 lira kıymetinde 167434 metre mik'aba muadil 253333 adet ağaç damgalanarak meccanen verilmiştir.

4 - Yene köylülerin ticaret yapmaları için 57688 lira kıymetinde 3061? metre mik'aba muadil 592?5 ağaç verilmiştir.

3 - Yene köylülerin ticaret yapmaları için 57688 lira kıymetinde 30617 metre mik'aba muadil 59245 ağaç verilmiştir.

4 - Osmancık kazası dahilinden 6267 hektar vüsatındeki kuru ormanının orman mühendislerine nazaran tenni şekilde işletilmesi için amenajesi yapılarak işletme planı tanzim edilmiş ve bilmüzayede senevi 20636 metre mik'ap işletmek üzere yirmi sene müddetle 60026 lira kıymetinde tellâliye ihale edilmiştir.

Ziraat bankası:

1 - Cümhuriyetin ilânından evvel ziraat bankası Çorum şubesi 76516 lira sermaye ile ufak mikyasta ve yalnız ziraat ikrazat muamelesi yapmakta idi. 338 sene sinde zürra üstündeki matlubu 37432 liradan ibaret bulunuyordu. Cümhuriyetin ilânından sonra muhtelif ikraz ve avanslarla zürraa 875400 lira nakit yardımda bulunulmuştur. Muhtelif nevileri yüzlerce pulluk ve bir hayli orak çeliçederek tevzi etmiş ve bu suretle ziraat ve zürra kuvvetlendirilmiştir.

2 - Çorumla Ankara, İstanbul, Alaca, Yozgat, yerköy arasındaki postalar haftada altıay çıkarılmıştır.

3 - Bütün postalar otomobille sürat ve emniyetle sevkedilmektedir.

4 - Posta ve telgrafhane muntazam bir halde tamir ve tecdit edilmiştir.

5 - Memur ve müstahdem kadrosu genişletilerek posta işleri telgraf ve tevzi işleri mükemmelleştirilmiş ve gece, gündüz farkı kaldırılmıştır.

6 - Bazı merkezlerle telefon muhaveresi temin edilmiştir

7 - Köylülerin müraselat tevziatının emniyet ve intizamı için posta kutuları teşkilatı yapılarak her köylüye gelen mektubun en kısa zamanda ve en emniyetli bir halda eline geçmesi çaresi bulunmuştur.

Sıhhat ve içtimaî muavenet dairesi:

1 - Kasaba içinde 2500 metrelik kaldırım yapılmıştır

2 - Çomar çayı üzerinde kârgir bir köprü vücuda getirilmiştir.

3 - Şehir haricinde 240 metre murabbaı arsa üstünde taş bir müştail maddeler deposu yapılmıştır.

4 - Ahşap bir hal yapılmıştır.

5 - Belediye parkında fıskıyeli müteaddit havuzlar vücuda getirilmiştir.

6 - Memleketi tenvir için pek gayrikâfi olan elektirik tesisatına yeni bir dinamo ilave edilmiş ve hutut ıslahı ve tezyit olunarak şehir cadde, sokak ve çarşılariyla resmi daireler tenvir edilmiştir.

7- 926 - 927 senelerinde 10000 lira sarfedilerek yaptırılan mürsel suyunun

Çorum Belediyesi:

1 - Kasaba içinde 2500 metrelik kaldırım yapılmıştır

2 - Çomar çayı üzerinde kârgir bir köprü vücuda getirilmiştir.

3 - Şehir haricinde 240 metre murabbaı arsa üstünde taş bir müştail maddeler deposu yapılmıştır.

4 - Ahşap bir hal yapılmıştır.

5 - Belediye parkında fıskıyeli müteaddit havuzlar vücuda getirilmiştir.

6 - Memleketi tenvir için pek gayrikâfi olan elektirik tesisatına yeni bir dinamo ilave edilmiş ve hutut ıslahı ve tezyit olunarak şehir cadde, sokak ve çarşılariyla resmi daireler tenvir edilmiştir.

7- 926 - 927 senelerinde 10000 lira sarfedilerek yaptırılan mürsel suyunun arasında bir adet dokuzluk iki adet sekizlik ve bir adet 2 × 10 metrelik köprülerin temelleri atılmış, yedi köprü ve menfezin tamiri yapılmıştır. Bundan başka 10 kilometrelik bir kısmın silindirajı ikmal edilmiştir. Ayni yolda 4000 metre mik'abi ham taş hazırlanmış 2000 metre mik'abi da taş kırılmıştır.

Çorum -- Osmancık yolunda ayaklara ikmal edilmiş olan iki adet 9 metro açıklığında Laçin köprülerinin kerestelerı tedarik edilmiştir. Bu yol üstüdeki diğer köprüler de bitirilmek üzredir.

Çorumdan Kırkdilime ve Kırkdilimden Çoruma doğru tesviyei turabiye yapılmıştır.

Kırkdilimden Nardidere iletisindeki eski şosaya kadar olan 27 kilometrelik yolun taşı dahzar edilmiştir. Koyunbaba köprüsünün orta gözü tamir edilmiş ve ayni cadde üzerinde kâin ve Koyunbaba köprüsü kadar ehemmiyetli olan Osmancık - Tosya arasında ve 52 metro uzunluğundaki Beygirci oğlu köprüsü de yenidan inşa edilmiştir.

Çorum -- Alaca -- Yozgat yolunda temamen geçit temin edilmiş muhtacı tamir aksam üstünde mektepleri, Cümhuriyetin elinde en mükemmel tahsil ve terbiye müesseseleri oldu. Kemiyeten kat kat artan mektepler keyfiyeten de en ileri ve mütekâmil şekli aldı. Cümhuriyetten evel vilâyetimizde 79 ilk mektep vardı Cümhuriyet, on sene gibi kısa bir zemanda ilkmektep adedini 122 ye çıkarmıştır .

1 - Çorum İnkilâp mektebi: Bu mektep yedi dersanelidir ve 25000 liraya 1930 senesinde yaptırılmıştır.

2 - Gazi Paşa mektebi: yedi dersanelidir ve 1341 senesinde 35000 liraya yaptırılmıştır.

3 - Cümhuriyet mektebi: altı dersanelidir ve 1340 senesinde 32000 liraya yaptırılmıştır.

4 - Seydim köyü mektebi: 1928 senesinde 12000 liraya yaptırılmıştır.

5 - Sarimbey köyü mektebi: 1928 senesinde 12000 liraya yaptırılmıştır.

6 - Tarhan köyü mektebi: 1931 senesinde yaptırılmıştır.

7 - Narlı köyü mektebi 1931 senesinde yaptırılmıştır.

8 - Çukurveran köyü mektebi 1930 senesinde yaptırılmıştır.

9 - İnönü zaferi mektebi

Nafıa Dairesi:

Cümhuriyet, diğer kısımlara nazaran bir hayli okuma odası binaları inşa edilmiştir. Her kazada ve köylerin çoğunda okuma odaları vardır.

Vilâyet merkezinde ve osmancıkta birer halk okuma odası binaları inşa edilmiştir. Her kazada ve köylerin çoğunda okuma odaları vardır.

Cümhuriyetten evel Çorum Vilâyetinde 695 kız ve 3351 erkek talebe okutulurken şimdi 2243 kız ve 5004 erkek talebe okumaktadır. Bu mekteplerde on sene zarfında 3441 vatan çocuğu şadetname alarak orta ve yüksek tahsil hayatına geçmiştir. Bazıları da tahsil dıraxarak başka sahalarda vatan ve millet için faydalı işler görmeğe başlamışlardır.

Millet mekteplerindeki okuyup yazma taallyeti de bütün bütün ayrıdır.

hart inkılâbı ile başlayan millet mektepleri, Cümhuriyet maarifi tarihinin başlı başına bir muvaffakiyet, feragat ve feyiz sahesidir. bu mektepler muhtelif senelerde 7000 erkek ve 1091 hanıma okuyup yazmak öğretmiş, millet mektebleriniB. derasesinden de 301 erkek 40 hanım vatandaş mezun olmuştur.

İÇİNDE YAPILAN İŞLERİ GÖZ ÖNÜNE ALALIM.

gökyüzü iftiharla kabaracak ve cümhuriyetin açık ve ortada bulacaksınız.

Şimendifer işlerimiz

Üçüncü sayfadan mabat

milletine maletti.

Satın alınan hatlar şunlardır:
Anadolu hattı 1007
Mersin - Adana hattı 67
Mudanya - Bursa hattı 42
Konya - Fevzipaşa hattı 551

Bu hatlara Samsun sahil demir yolları da ilâve edilirse 1664 kilometrelik şimendifer hattı olur.

Şimendifer siyasetimizde ve şimendifer tarihimizde mühim bir safha teşkil eden bir kısım daha vardır. Bu da Başvekil İsmet paşa Hazretlerinin Sivas istasyonunun açılma resminde irat buyurdukları şümullü ve pek vazıh nutuklardır. Gazetemizin hacmi müsait olmadığı için maalesef temamını bir kere daha dercedemediğimiz bu kıymetli nutuk ana yurtla bu işin nekadar mühim olduğunu ve bu husuta cümhuriyetin nasıl bir titizlik gösterdiğini isbat eder

Vatan aşk ve heyecanile çırpınan ve daimi bir gayretle milli ülküyü güden Başvekilimiz İsmet paşa hazretleri bu tarihi nutuklarında diyorlar ki:

« Bu noktaya gelmek için yedi senedenberi ıztırap çekiyorum. Öyle günlerim olduki artık bezip bizar kaldığım hayata ve siyasete bu günü idrâk etmek gayretiyle yapıştım ve sarıldım. »

« Bu gün hesap vermeğe ve Swas şimendiferinin milleti bir senedenberi sıkıntı içinde bırakan bir kâbus olmadığını ispat etmeğe davetliyim. Evvelâ şunu söyliyeyimki, bizim politikamızın meydanları Türk tarihinin İstiklâl mücadelesi esnasında B. M. Meclisinin kurulmasına karşı şahlanan padişahın ifsadatını tenkile yarıyan başlıca vasıta Konya - Afyon, Eskişehir - Ankara gibi elimizde kalan beş altı yüz kilometrelik demir yoludur. Gene bu kadarcık hat, İstiklâl mücadelesini, devleti, ve büyük ordu teşkili kararını büyük hummalariyle sarsılan İnönü günlerini millete nasibetti. Eğer Ankara - Erzurum demiryolu mevcut olsaydı Avrupanın Sakarya seferine girmesi şüpheli olurdu... »

« Milli devletin Ankara'da kurulması, İstiklâl seferinin bir zarureti idi. Bütün vatan kurtulduktan sonra da millet Ankarada kalmak kararını muhafaza ve ilân etti.

923 de Ankarada kalmak ne demekti bilir misiniz?.. Bir çıkmaz sokağın nihayetinde hasretli gözlerini denize çevirip zorla bir kulübede barınmağa çalışmak demektir. Anadolunun içine o zemana kadar gelmemiş olanlar Ankarada kendilerini Pamir yaylasına çıkmış seyyah zannederlerdi. halbuki efendiler, bir kere haritaya bakarsanız Ankara bu memleketin ortasında bile değildir. İstikbalde çocuklarınız Anadolu ortasına geldikten sonra niçin bir köşedeki ankarayı intihap ettiğimizi kolay anlayamıyacaklardır.

Yedi senedenberi ilerliyoruz, ancak Swasa geldik. hudutlarınıza varmak için daha bir yeterince berber eski nazarı dikkatimiz var. Bu kanunlar tatbik için mevcut olan teşkilat yeniden değiştirildi. Ve kanunların icap ettirdiği teşkilat vücuda getirildi. Bilumum kazalarda müfettiş hakimlikler ihdas edilerek mahkeme noksanı telafi edildi. Adaletin temamen tatbiki için hakimlerin ehliyet ve liyakatlarına göre mevki almaları ve vazife başına getirilmeleri için bir encümen ihdas edildi. Bu suretle Cümhuriyet adliyesi adaletin bütün mana ve şumulü ile Cümhuriyet memleketlerinde temamen tatbiki için yapılması lâzım gelen bilumum tedbirleri ittihaz etti.

Yeni ceza kanununa yeni bir istikamet verebilecek kadar ilmi kıymeti haiz olan bu günkü ceza mahkemeleri usulü kanunu 1929 tarihinde neşredildi. Bu kanun usulü muhakeme noktasından ishtıhaf etiği bir hakkın sürate neticelenmesi gayesini mühtevi olduğu hükümlerle temin etmiştir. Vatandaşların hakkı mahkemede en az bir zemanda ihkak edilmeketedir.

Açılma ve temel atma

Cümhuriyetin Onuncu yıl dönümü kutlulama günlerinde vilâyetimizde açılma ve temel atma merasimi yapılacak yeni eserler şunlardır:

1 : - Onuncu Cümhuriyet bayramı vilâyet komitesi tarafından Yozgat caddesinde İstiklâl savaşı şehitleri için yaptırılan « Şüheda abidesi »

2 : - Çorum belediyesi tarafından yeni açılan ve saat kulesi ile park arasında bulunan Gazi caddesi.

3 : - Çorum Cümhuriyet meydanı.

4 : - Çorumda Nuriye hanım çeşmesi.

5 : - Çorum - Sungurlu yolundaki gökniş köprüsü.

6 : - Çorum - Osmancık yolundaki birinci Eğmir köprüsü.

7 : - Çorum - Osmancık yolundaki ikinci Eğmir köprüsü.

8 : - İskilipte Arif bey caddesi.

9 : - İskilip - Tosya caddesi.

10 : - İskilip müsamere salonu.

11 : - İskilip jandarma efrat kovuşu.

12 : - iskilip Cümhuriyet meydanı:

13 : - İskilip dispanser binası.

14 : - İskilip jandarma karakol binası.

15 : - İskilip ulaştepe mahallesinde birinci köprü.

16 : - İskilip ulaştepe mahallesinde ikinci köprü.

18 : - İskilip mezbahası.

19 : - İskilip kayı köyü mektebi.

20 : - İskilip kayaağzı köyü mektebi.

21 : - İskilip Alagöz nahiyesi yatı mektebi.

22 : - İskilip Alagöz nahiyesi müdür evi.

23: - İskilip Alagöz çeşmesi.

24: - İskilipAlagöz havuzları.

25: - İskilip Alagöz nahiyesi yolu.

26 : - İskilip Alagöz su yolu.

27 : - İskilip Alagöz aygır deposu.

28 : - Iskilip Kızılveran nahiyesi mektebi.

29 : - İskilip Kızılveran köy konağı.

30 : - Mecidözü Cümhuriyet meydanı.

31 : - Mecidözü Cemilbey nahiyesi mıntaka mektebi.

32 : - Mecidözü Beke kaplıcası yolu.

33 : - Sungurlu Yekbas köyü mektebi :

34 : - Sungurlu Evci köyü mektebi.

35 : - Sungurlu Diği köyü mektebi.

36 : - Sungurlu Kemallı köyü mektebi.

37 : - Sungurlu Alembey köyü mektebi.

38 : - Sungurlu Cümhuriyet meydanı.

39 : - Osmancık Cümhuriyet meydanı.

40 : - Alaca Cümhuriyet

İnhisarlar Dairesi:

1 - Tütün kısmı :

Eskiden tütün işi memleketimizde Reji şirketi tarafından ve ecnebi ellerle idare edilirdi.

Reji, tütün işlerinde çok geniş salâhiyetle ve keyfine göre hareket ederdi. Pek ucuz fiatla Türk mustahsıllardan aldığı tütünü pek pahalı fiatla türk müstehliklere satardı. Bu yüzden memleketimizde geniş bir kaçakcılık vardı. Bu kaçağın önüne geçmek için uğraşan reji, temin eylediği Türk kolcularla, kaçakcılığa mecbur kalan Türkler arasında daimî bir muharebe vaziyetine geçmişti. Bu muharebede her iki taraftan da ölenlerin Türk olduğu hatıra getirilecek olursa reji şirketi imtiyazından kurtulmaklığımızdaki afvda derhal ve birinci madde olarak meydana çıkar. Cümhuriyet reji idaresi işlerini satın almakla en evvelâ bu Türk ve Türk reji kıtalına nihayet verdi.

Köylü sigara ve tütünleri nefis harmanlardan yapılmış ve ucuz halk sigaralariyle de kesilerin faydasına çalışılmıştır.

Tütün İnhisar idaresi tütüncüleri korumakta ve mahsullarına değer fiatını vermektedir. Hariçte tütünlerimize ciddî bir itibar temin edilmiştir.

2 - Müskirat kısmı :

Müskirat kısmı Düyunu umumiyenin bir şubesi halinde idare edilirdi. Cümhuriyet idaresi bunu eline alarak:

Sıhhata muzır olan müskiratı ortadan kaldırdı.

Bağcılığımızı himaye ederek inkişafını temin etti.

Bu hususlaki sermaye ve ticareti millileştirdi.

Sanayi ve amele hayatına inkişaf verdi.

masrafın çok fazlalaşmasını mucip olmakta idi. Şimdi bu üç şube bir idare altına alınarak masraf azamî derecede azalmıştır.

Emniyet ve asayiş:

Vilâyetimize Cümhuriyetle beraber asayiş ve emniyet mükemmelliği de girmiştir.

Cümhuriyetten evvel yer yer türeyen ve faaliyeti görülen şakavet Cümhuriyet mülkiye âmirlerinin ve Cümhuriyet jandarmasının tedbir ve faaliyetleriyle izale edilmiş, şakavet hadiseleri kökünden kaldırılmıştır. Şehir ve kasabalarda intizam, inzibat ve her türlü asayişi muhil hareketler karşısında Cümhuriyet polisini gördüğü için temamile sönmüştür.

Vilâyetimizin her tarafında tam bir emniyet vardır. Herkes suçun cezasız kalmıyacağını ve suçlunun nereye giderse gitsin kurtulamıyacağını bilir.

Türk tarihine hizmet:

Vilayetimizde Türk tarihine hizmet yolunda da son günlerde zikre şayan bir faaliyet gösterilmiştir. Türk tarihini ve medeniyetini aydınlatan Eti asarı, Etilerin imparatorluk merkezi olan Boğaz köydeki hafriyatla bir hayli artmış ve tarih için yeni pencereler açılmıştır. Boğaz köy vilâyetimizde ve Sungurlu kazasının Yekbas nahiyesinin merkezi olan Yekbas köyünün cenubunda yarım saatlik mesafede bir sırt üstündedir.

Boğazköyün şimalinde Etilerin en mukaddes addettiği mabetlerinin bulunduğu rivayet edilen Hüyükköy de Alaca kazamızın şimali garbisinde bir vadi ortasında kurulmuştur.

Mutahassıslar, Türk tarihinin



Adliye:

Cümhuriyet bütün müesseselerde olduğu gibi Adliye teşkilâtı üzerinde de çok büyük, çok mühim ve hayırlı tesirler göstermiştir. 10 sene zarfında adlî müesseseye karşı alâka ilerî adımlar bu teşkilâtı mazıye alt bütün tesisatı ile beraber ortadan kaldırarak yerine yepyeni ve muasır medeniyetin bütün ihtiyaç ve icaplarına uygun yeni sistemler ve yeni müesseseler vücude getirmek suretiyle tecelli etmiştir. Geçmiş zamanların dar ve mahdut ihtiyaçları için tevin edilen ve bu günkü ihtiyaçların bir çoğuna cevap veremiyen bütün müdevvenat adlî tarihin sinesine terk ve tevdi edilmiştir.

Faaliyetler devrinde Osmanlı dikesinde istiklâl ve hakimiyet mefhumlarına tevarüd edecek ve temamile müstakil addolunabilecek bir adliye teşkilâtı mevcut değil idi. Memleket düşman istilası başladığı sıralarda adliye vaziyeti yasayan efradın mensup oldukları tabiiyete göre taksim edilmiş bulunuyordu. Kanunlar ancak osmanlı toprağında yaşayan efradın bir kısmına muhasır kalmış idi. Adlî istikbalin en büyük sahayı münhasır değildi. Ceza cihetinden, yani memleketin nizamı içtimaisini bozan suçecnebilere karşı bir cemile sureti hükümlerle hallolunsa bile hiç bir vechile bağlı kalmaz ve mücrimlerin yerine getirilmemesi demek idi. Çünkü bu müeseseltin dinin ve şeriatın daima sabit ve lâyetegayyer olan düsturu ile hakkın yerine getirilmesi demek idi. Bir daima değişen, her gün her saat başka şekle girmeğe müsait olan kanunlara karşı ıâkayt vazifelerinde ve hayatında hakim olan kanunlara karşı ıâkayt vazifelerinde bulunmaya mahkûm olan bir müvazi mefhumlardan birini diğerine mikyas ve miyar addetmek mantıkan da kabul edilemiyecek bir hal idi ve Türk hukuku esasatını dinden alan en tesirli

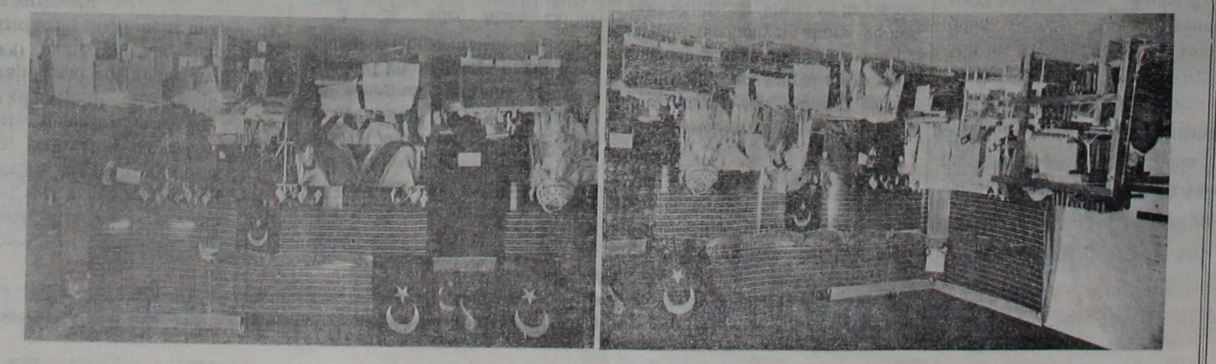

Milli savaşımızdan bir sevgi ve bir tezgâh

Sanayiimizin inkişafına ait iki intiba

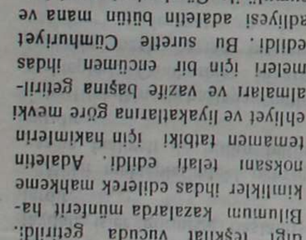

VİLÂYETİMİZDE ON CÜMHURİYET SENESİ İÇİNDE YAPILANLAR

Cümhuriyet, Adliyemize istiklâl ve emniyet getirdi

— 18 —
İçti (Mustafa Kemal) inin sunduğu sudan,
Uyanır gibi kalktı bir tütsülü uykudan,
Onu ilk gören düşman titremişti korkudan,
Dillere destan oldu şerefli adı sanı.

— 19 —
Adımının altında eridi kayalıklar,
Türkün bu savletini gören dünya alıklar,
Karada kuşlar sindi, denizlerde balıklar,
Tarih seslendi ona: Türk unutma yasnı..

— 20 —
Türkün büyük döğüşü genişti yer yer idi.
Süngüsünün ucunda mesafeler eridi,
Dağlar yere serilir, üstümden geç der idi,
Türk ilerle bu dünya değmez senin tasanı,

— 21 —
Şimşek şimşek gözleri, yıldırım her neferi,
Başlamıştı Türklerin en şerefli seferi,
Andiçmiş kahremanlar kazanacak zaferi,
Affediyor şehitler başlarına basanı.

— 22 —
Bu aslan kesilenler Memeticikti, Memişti;
Dağlar, taşlar, yamaçlar böyle harp görmemişti,
Ordular.. hedefiniz Akdenizdir demişti;
Bu yıldırım selinin yılmaz başkumandanı.

— 23 —
Ne yerin üstü kaldı, dümdüz ne yerin dibi,
Ordular şimşek gibi, rüzgâr gibi, sel gibi,
Sen de sevin bu vatan savaşına yarabbi,
Sen de sevin Türklerin Tanrısı, yaradanı.

— 24 —
Ordular erle dolu, süvarisi, topçusu,
Piyadesi kahraman... Kim kurar ona pusu!
Yok bu koca orduda ölüm ve can korkusu.
Kan gölüne benzerken muharebe meydanı.

— 25 —
Genişledikçe gökler, ufuklar uzaklaştı.
Tanrım, bu nasıl akın, ne yaman bir savaştı...
Ordular asırları hep hamlelerle aştı;
Allah, Allah deyince sarsıldı gök tavanı.

— 26 —
Yavaş yavaş çözüldü o karanlık geceler:
Dumanlar indi yeryer, gölgeler sindi yeryer...
O sabahın adını koca tarih heceler,
Doğmuştu uzaklardan Türkün kırmızı tanı..

— 27 —
Haritada yerim var.. diyen Türk yanılmadı;
Tarihlerde bir millet bu kadar anılmadı,
Öyle bir güneş ki Türk, yok batısı, batanı..

— 29 —
Bu zafer sevinciyle kaç fırtına kudurdu,
Bu zafer sevinciyle kaç nehir coştu durdu,
On şehit veren nimen, sevinçten gülüyordu,
Selâmlarım ordular, size evlat katanı.

— 30 —
Türk zincirden kurtuldu, düşmanı tepeledi,
Bu zaferi kaç rüzgâr, kaç yerde besteledi.
Kaç yıldız gökten ona bu şarkıyı eledi;
"Selâmlarım seni Türk, selâmlarım atanı..

— 31 —
Asırlarca seyrettik biz bu güzel vatanı,
Öyle bir güneş ki Türk, yok batısı, batanı,
Selâmlarım ordular! size evlât katanı,
Selâmlarım seni Türk.. Selâmlarım atanı.„

— 32 —
Kazanılan bu zafer süngünün zaferiydi.
Halbuki Türk her türlü zaferlerin eriydi;
Türk gibi tanınmamak Türklerin kederiydi.
Tuttu günün birinde İsmet paşa Lozanı.

— 33 —
Arkası kesilmişti gizli tecavüzlerin.
Nefes aldı büyük Türk o vakıt derin derin..
Bir misli görülmemiş bu sürekli zaferin!
Alkışlıyordu tarih bu vak'ayı yazanı..

— 34 —
Gazi Türkü kalınca böyle kendi kendine,
Kurtuldum artık deyip oturmuyordu yine..
Uğraşıyordu her an, hep didine didine..
Uyanmıştı Türklerin ruhu gibi iz'anı..

— 35 —
Başımızın üstünde gölgesi padişahın,
Sebep idi bu yurtta tükenmiyen bir ahın;
Atılmak sırasıydı bu belâlı külâhın,
Çok çekmişti bu millet, padişahları, hanı..

— 36 —
Bu milletin kalbinden çoşup gelen karardı.
Bu umumî kararda büyük isabet vardı.
Padişahın gözleri işitince karardı:
Bir şey değildi vatan, o düşünür seyranı.

— 37 —
Çok geçmedi ulu Türk, yumruğunun altında,
Yıkıldığını gördü tacın, saltanatın dal.
Vurduğu en değerli darbe bu hayatında.
Baştan başa yayıldı bütün dünyaya şanı..

— 38 —
Nihayet on yıl önce.. kayalıklar dizinde
Beklcşirken şehitler.. Zaferlerin izinde
Cümhuriyet kuruldu; genç, gürbüz, canlı, zinde
Büsbütün dirildi Türk, temamlandı dermanı.

— 39 —
Cümhuriyet Türklere hürriyeti getirdi.
Vatan için mukaddes bir ayeti getirdi.
Bunu bize müncinin dirayeti getirdi.
Kazandık bu sefer de en çetin imtihanı.

— 40 —
Ne o, halife mulla durupta yan mı baktı?
O zaten her tezgâhta, kullanılmış taraktı;
İslâma lâzım değil, Türklüğe de ıraktı.
Vatan artık değildi, her rasgelenin hanı.

— 41 —
Vatan kanını emip şahlanan bir bit gibi,
Zafer kervanlarına ürüyen bir it gibi,
Kim varsa bu vatana göz diken çingit gibi..
Atıldı bir tarafa savrularak harmanı..

— 42 —
İllerden boşalan yurt, tam bir rahata düştü;
Sanki geçen o günler birer buhranlı düştü.
Memlekete her yandan saadetler üşüştü,
Bu vatan görmemişti böyle sakin devranı.

— 43 —
Çok geçmedi hortladı birdenbire irtica:
Şeyh Sait rüşvet ile ayaklandı doğruca,
Silâha sarılan Türk etmez kimseye rica;
Bir hamlede ürküttü taşlar gibi şeytanı..

— 44 —
Gördükleri içine bu dersi de kattı Türk..
Artık kendi kendine kaldı ve rahattı Türk..
Başındaki püsküllü belâyı da attı Türk..
Kasketli çiftçi sürdü terlemeden sabanı..

— 45 —
Birgün baktık yıkıldı tekkeler, medreseler,
Daha bunlara benzer bir çok müesseseler,
Hayatımı verirdim, müjdemi ver deseler:
Güzel yurttan çekildi taassubun tufanı..

— 46 —
Medenî kanun verdi kadına hürriyet, hak..
Kalmadı onun için budalaca bir yasak..
Nezeman başımızı elimize dayasak,
O lânetli devriçin duyarız bir isyanı.

— 47 —
Bir gün köyde, yeni harfler pek kolaymış dendi,
Çoban Ahmet üç günde okumayı öğrendi.
Cümhuriyet ordusu, aslanların aslanı.

— 49 —
Artık döğüş başladı, iktisat cepesinde,
Türk gidecek bu yüksek yolun en tepesinde,
Sevinçli bir müjde var tezgâhların sesinde
Yerli malları için içtik ahtüpeymanı.

— 50 —
Bu arada yeni bir patlak verdi Menemen,
Türk ordusu dağıttı bu sersemleri hemen,
Devirdi her birini biçiyor gibi çimen,
Aziz Kubilay oldu bu vakanın kurbanı..

— 51 —
Türklerin kurtarıcı, yaratıcı Gazisi,
Türk tarihi üstünden sildi kalın bir isi,
Anladık ki en eski milletlerden birisi,
Türktür, on bin senelik tarihin kahramanı..

— 52 —
Türk diline karışmış bir sürü yabancı söz..
Bu bir yaraydı halkın bağrında kanar göz göz..
Şimdi Türk vatanında yürekler öz, Türkçe öz..
(dil) demiye başladık, unutarak (lisan) ı..

— 53 —
Mektepler açılıyor bugün vatanda yer yer..
Anadoluyu sardı dört baştan şömendüfer..
Yollar uzayor kol kol.. kuruluyor köprüler,
Bir taraftan doldurdu Türk gemisi limanı.

— 54 —
Komşu milletler Türke uzatarak elini,
Diktiler hudutlara (Büyük sulh) heykelini;
Durdurduk dünyaların kanla akan selini,
Budur işte Türklerin medeniyet bürhanı..

— 55 —
Onuncu yıl dönümü Cümhuriyet gününün..
Rastlanmamış misline bu millet düğününün..
Hatırası yaşarken kalplerde inönünün,
Kutluluyor bu günü atıları, yayanı..

— 56 —
Biz bayram ediyoruz, biz bayram ediyoruz.
En köklü yasımızı bile ram ediyoruz..
Zaferden geliyoruz, zafere gidiyoruz..
Hepimizin göksünde Cümhuriyet nişanı..

— 57 —
Gazi Mustafa Kemal, Gazi Mustafa Kemal.
Başımızın üstünde gölgeler salan bir dal.
Tarihten sonra yaşa, dünyalar durdukça, kal
İlk bahara çevirdin vatanda her hazanı..

— 58 —
Gazi Mustafa Kemal, bekçisidir bu yurdun,
Tanrım bu vazifeyi ona sen mi buyurdun..
Sen bu yüksek duyguyu hangi kula duyurdun..
Hangi insana verdin bu sürekli inanı..

— 59 —
Bize bu günü veren.. iste; canımızı al,
Azraile vermeyiz. O mu verdi İstiklâl?
Gazi Mustafa Kemal, Gazi Mustafa Kemal!
Tarih ilk defa gördü senin gibi insanı.

— 60 —
Biz bayram ediyoruz Gazi Mustafa Kemal,
Yasıram ediyoruz, Gazi Mustafa Kemal,
Zaferden geliyoruz. Gazi Mustafa Kemal,
Zafere gidecegiz, Gazi Mustafa Kemal
Sen duyurdun Türklüğe bu asil Heyacanı,

Müfide Muzaffer

Kapitülasyonların Hayatı

— Üçüncü sayfadan artan —

haslarından «Le Baron de Bourguney» ile diğer bir çok «delege» ler hakikaten bu imtiyazat Babıâlinin hüküm ve nüfuzunu teessüf olunacak hudutlarla tahdit eyledi - ğini kabul ve itiraf ettikleri halde Osmanlı padişahları bu ağır mudahelelere gözleri kapalı kalmışlardır.

Türkiye bu Paris muahedesile Avrupa devletleri zümresine dahil olduğu zaman kongrada mevkii müzakereye konulan islahat fermanı dolayısiyle ecnebilerin hakkı tasarrufu meselesi bir suretle münakaşa zemini oldu. Çünki islahat fermanı münasebetiyle 1856 de Padişah ecanibin Osmanlı memleketinde gayri menkul mallara temellük ve tasarruf etmelerine müsaade gösterileceğini vadedecek kadarileri gitmiştir.

Mamafi bu vaitlerin kuvveden file çıkması için tam onbir sene beklemek lâzım geldi. Nihayet 1867 tarihinde «Tasarrufu emlâk» kanunu çıktı. Bu onbir senelik müddet zarfında bu vatilerin tatbikını te'min için padişah nezdinde tazyikat icrasından hâli kalmadılar. Esasen Fransız sefirlerinden «Ed. Angelhard» ın dediği gibi bu ferman Hıristiyanlar için istek ve dilek aleti, Müslümanlar için bostan korkuluğu hizmetini görmüştür.

Bu tazyiklerin ve bu muafiyetlerin neticesi Osmanlı vilâyetlerinde nekadar konsolushane varsa o kadar Zabıta idaresi o kadar mahkeme bulunuyor demekti.

Bu hal devam ettiği müddetçe yani kavanini mahalliyeyi tanımıyan, yerlilerin tabi oldukları vergilerden müstesna kalan ancak kendi mahkemeleri nereye gidiyordu. Yerli halk mütemadiyen çalışsın, ecnebi onun kazancını yesin? Müstekil bir devlete yaraşır bir hal olmadığı gibi çekilecek bir musibet te değildi.

* * *

O sıralarda gazeteler ve efkârı umumiyede şu fikir vardı:

«Kapitülasyonlar, Osmanlı devletinin en yüksek devrine vardığı zaman kanuni Süleyman tarafından bahşolunan imtiyazlardır. Bu muahedeler Padişahın za'fından bilistifade cebren elde edilmiş imtiyazlar mahiyetinde olmak şöyle dursun bir eseri nezaket ve hayirhahi olmak üzere verilmiş müsaadeler kabilindendir. Hükûmet bu müsaadeyi geri almak hakkına sahiptir.

Kapitülasyonlardan istifade edenler mümtaz mevkilerinden bilihtiyar vazgeçmezlerse Babıâli bu imtiyazatı ilga edecektir.» Fakat doğru olan bu fikirler tabiî Avrupalılarca kabul olunmuyordu. «Bu imtiyazlar lutuf, atıfet kabilinden verilmiş değil Türkiye ile ittifaka mukabil veya Türklere ifa edilen bir hizmete muadil olarak verilmiştir. Bu bir mukavelenamedir. Hem de tarafeynden yalnız birinin taahhüdünü havidir.

Kapitülasyonlar zahiren natamam olmakla beraber haddizatında hakiki bir muahade namedir.» diyorlardı.

Böylece uzun uzadıya münakaşalar devam etti. Nihayet 1867 senesinde itilâf husule gelebildi. Babı âli bütün mahalli Osmanlı kanunlarına riayet etmek şartile Türkiyede ecanibe hakkı istimlâk bahşetmiştir. (7 Safer 1284 h. 1867 m. kanunla) Türkiyede menkul mallarda imtiyaza sahip olmıyan Devletler tebeasının gayri menkul mallara tasarruf edebilmeleri için o devletle türkiye arasında doğrudan doğruya aktedilmiş bir mukavele olmalıdır. Fransa ahkâm itibarile en ziyade istifade eden Devletti. Hükümdarlar değiştikçe daima tecdit edilirdi.

Ahitnamelerin imtiyaz noktasından muhtevi oldukları hükümleri iki esasa irca edebiliriz:

1 - Adlî ahkâm 2 - İktisadî ahkâm

Birincisi muhtelit mahkemelere intikal etmiş, asıl mücadele iktisadî ahkâma karşı olmuştur.

* * *

1285 tarihinde «istimlâki emlâk» kanununa raptedilen protokolu sıra ile birçok devletler imzaladılar. Bu devletlerin bu zabıtnameyi imza etmeleri dolayısiyle garip bir tezat ve tenakuza düştükleri görülüyor.

Ecnebi devletlerin kanaatine göre - ki Lozan müzakeratında «Lort gürzonun» sarih beyanatı bunu gösterir - güya menkul mallar hakkında bizim kanunlarımız ecnebilerin hukukunu muhafaza ve müdafaayı kâfil değilmiş, ayrı ahkâma tabi olmaları iktiza edermiş. Hakimlerimiz gayri âdilmiş, rüşvet alırlarmış, binaenaleyh ayrı birmahkemeye tabi olmaları lâzımmış! Halbuki *gayri menkul mallar için hiç böyle*

Bu protokol Türkiyede tasarrufu emlâk imkânını ecnebilere ve bilhassa Fransızlara hazırlamak suretiyle onlara Osmanlı memleketlerinin iktisadî membalarını açık bulundurmak gibi bir maksatla aktolundu. Kapitülasyonların tazammün ettiği muafiyat bu protokolla katiyen ve sarahaten ipka ve muhafaza olunmuştu.

Yalnız Türkiyede akardan tahsil olunan bilcümle tekâlife, mahallî kavanin ve nizamatı zabıtaya uymakla bu yüzden tahaddüs edecek davalarından dolayı mahallî mahakime tabi bulunmakla mükellefdiler.

Bu imtiyazatla alâkası olmıyan diğer devletlerle hukuku düvel kaidelerine ve muamelei mütekabile esasına müstenit mukaveleler aktedilmek şartile bu hak tanımıyordu.

Devlet Harbi umumi esnasında ecnebi imtiyazlarının ilga olunduğunu 21 Ağustos 1330 tarihli irade ve 1 Teşrinsani 1331 de kanuniyet kesbeden 554 numaralı muvakkat kanunla resmen ilân etti. Bu kanunlar bir çok münakaşalara yol açtı. İlga keyfiyeti ecnebilere suitesir husule getirdi.

Biz harbe daha girmemiş bulunuyorduk. Muhit müsaitti: Esasen Meşrutiyetin ilânını müteakip Avusturyanın Bosna Hersegi ilhak etmesi yüzünden efkârı umumiye teheyyüce uğramış Islavların da muzaheretiyle mesele büyümüştü. Çünkü ilhaktan onların da menafii muhtel olmuştu.

Bir çok müzakerattan sonra Avusturya ile bir muahede akit ve bu muahedeye diğer devletlerle uyuşulurda imtiyazlarından vaz geçerlerse Avusturyanın bilâmüzakere vazgeçeceği esası vaz edildi. İtalya ile de aynı hükümleri muhtevi «Üşi» muahedesi yapıldı. Bu suretle imtiyazların ifası muahedelerde mevzuubahs oluyordu. Mamafi 330 tarihli kanunun neşrile her taraftan protesto yağmağa başladı. Hatta bu keyfiyeti muhasımlar şöyle dursun müttefik vaziyete girecekler bile hoş görmediler. Ve protestolara onlar bile iştirakten çekinmediler. Tezleri yine imtiyazat mukaveleleri iki taraflıdır. Bir taraf akdi hotbehot feshedemez.

Harbi umumi esnasında bu kabil itirazata ehemmiyet verilmedi. Hasıl olan boşluğu doldurmak icint 23 Şubat 330 tarihli «Memaliki osmaniyede bulunan ecnebilerin hukuk ve vezaifi» hakkındaki muvakkat kanun 1 Mart 1330 tarihinde neşredildi.

Hukuku hususiyei düvel esasatına müstenit olan bu kanunu müteakip harp henüz neticelenmeden Almanlarla yaptığımız mukavelede onlara imtiyazattan feragat esasını kabul ettirmiştik. Halbuki Umumî harp aleyhimize neticelendi. Korktuğumuz başımıza geldi. Ecnebiler Sevr muahedesiyle imtiyazatı ilga şöyle dursun bize hakkı hayat bile tanımamakta idiler. Haşyet duyduğumuz Mısır imtiyazatı şeklinden daha ağır şerait hazırlanmıştı. Tarihi âlemde bazı milletlerin sebebi inkırazı olan muahedeler bile zevahiri itibariyle Sevr

Misaki milliyi vücude getirdi. Ve imtiyazların ilgasında Musır kaldı. Uzun devam eden acı günlerde yapılan kanlı tecrübeler üzerine ecnebiler de kanaat getirdilerki Türk milletine esareti kabul ettirmeğe imkân yoktur. Türklerden kapitüler hükümler istemekte musır kaldıkça cihan sulhunu temin mümkün değildir.

İşte Türk milletinin yüce öz evlâdı ve milli kahramanı memleketimizi çeviren bütün karanlıkları parçalayıp ondan yepyeni bir devlet, genç ve zinde bir millet çıkaran, sarsılmaz bir rejim kuran Ulu kurtarıcımız ve onun peyki Aziz İsmet paşamız sayesindedirki Adli ve İktisadi hiç bir kapitüler hükme tesadüf edilmiyen İstiklâl ve devlet mefhumuna hiç bir suretle muhalif olmıyan hükümleri muhtevi yegâne muahede olarak Lozan muahedesini aktettik.

Bu muahedenin müzakeresi sırasında çok kıskanç, çok hassas müteyekkız davranılarak asırlarca başımıza belâ kesilen sıkı bağ kesilip atılmıştır. Müsavi hukuk ve şerait altında memleket büyük bir kâbûstan kurtarılmıştır.

Var olsun Türk milletini bu mes'ut günlere eriştirenler.

Var olsun büyük bir feragati nefs, kemali dürüsti ve ciddiyetle vatan ve milletinin müreffeh atisi için uğraşan başlar.

Türk kadını, sana hakkını veren Cümhuriyettir.

tekel, kendi ihtiyaçlarını bize 25-30 senelik didinme yollarında her gün başımıza vura vura ibram etmiştir. Aklınız ermeğe başladığı gündenberi bu memleketin asgari olarak Rumeli hududunu Anadolu hududuna bağlıyan bir şimendiferin hasretiyle tutuştuğunu biliriz. Şimdi şimendifer geçmeğe başlıyan toprakların altında yüz binlerce Türkün kemikleri yatıyor. Bu kadar insan, memleketin hesapsız serveti ilâç ve ekmek taşıyan kağnılar peşinde gömülmüştür.

dir.

Görülüyorki hangi cepheden mutalaa edersek edelim; şimendifer Türk milletinin ve genç Türkiye cümhuriyetinin hayat damarıdır. Şimendifer ler bizi muhakkak bir refaha götürecektir. Çünkü bu yolların uçlarında, ortalarında, her taraflarında servet vardır.

İsmet paşa hazretlerinin nutuklarının sonunda söyledikleri gibi bu muazzam eser Gazinin Türk milletine yaptığı sayısız hizmetlerin bir yenisi, bir güzelidir.

6 ıncı sayfadan artan

birer Dizel motörü alınışlar bususetle istihsal kabiliyetleri artırılmıştır. Bunlardan mada 330 senesinde inşa edilip susuzluktan dolayı faaliyetten kalan Burunçiflik mevkiinde Battal zadelere ait Burun çiflik fabrikasına dahi üç sene evvel konulan 60 beygirlik bir Dizel motörü ile de mezkûr fabrikanın istihsal kabiliyeti iki misline çıkarılmıştır. Her üç fabrika her sene daha mükemmel asrî makinelerin yerleştirilmesile günden güne daha ziyade tekemmül ettirilmektedir.

Bunlardan maada on senelik devrede Çorumda ve Sungurlu kazasında Belediyelerce tesis ve idare edilen elektirik fabrikaları her iki şehri tenvir eylediği gibi ayrıca müessesat ve haneleri de tenvir eylemektedir. Her iki fabrika da mazotla çalışır. Dizel motöriyle işlemektedir, Çorum merkezinde Kabakçı zade Hayri bey tarafından işletilen müskirat fabrikasında somadan rakı imal edilmekte ve istihsalâtı vilâyet ihtiyacatını temin eyledikten sonra civar kaza ve vilâyetlere de ihraç edilmektedir.

933 senesi içerisinde Çorum merkezinde açılan iki dokuma imalâthanesinden birisi Burhan zade Mustafa bey diğeri Solak zade Ömer beye aittir. Bu imalâthaneler çözgü ve dokuma işlerini el tezgâhları vasıtasiyle yapmakta olup Mustafa bey 16 yevmiye 25 - 30 metre iş çıkarmaktadır. Yaptıkları eşya yerli ketenler, alacalar, havlular, fasoniler ve sairedir.

Osmancık kazasında Köse ve Kunduz ormanlarında tesis edilen Cümhuriyet kereste türk anonim şirketi tarafından idare edilen kereste fabrikası ve kereste işleri çok mühim olup gerek Köse ve gerekse Kunduz ormanlarında kurulan fabrikalarda imaledilen her nevi keresteler bütün Çorum mülhakatiyle birlikte Yozgat, Merzifon, Köprü, Havza ve civarlarına ihraç edilmekte bunlardan maada Kızılırmak da sallarla Bafraya nakledilen her kereste orda tesis edilen muazzam fabrikada mamul kereste haline getirildikten sonra sahil memleketlere ve ecnebi memleketlere külliyetli miktarda ihracat yapılmaktadır.

Cümhuriyeti idarenin temin eylediği himaye ve yardım sayesinde on sene içerisinde yerli ve mahalli hali iptidaide bulunan demircilik, bakırcılık, dokumacılık, kendircilik ve daha bir çok sanatlar günden güne inkişaf eylemektedir.

Yerli bez dokumacılığına

ithalâtına ehemmiyetli suretle tesir eylemekte ve her sene ithalât azalmaktadır.

sona erdirerek milli faydalara inhisar ettirdi.

Bu üç ve inhisara ait şube ayrı ayrı idare edilmekte ve

için bu arada mükemmel bir yol açtırmışlar ve mahalli güçlükleri kaldıracak bir de rehber hazırlığına başlamışlardır.

Yeni Türk Destanı

— 1 —

Bu da benim destanım, bu destan da benimdir :
Damarlarımda gezen kan söyler bu destanı ! .
Destanıma şan veren yüce kahraman kimdir ?
Anlatayım kardeşim, gel sen de onu tanı . .

— 2 —

Hani omuzlarına saraylar yükletilen,
Kafasının üstünde telli rakslar edilen ,
Bir genç vardı .. herkesten duyduğu « dolmaz çilen »
Hani kendine zindan idi güzel vatanı . .

— 3 —

Yalnız kendisi bilir, ne günler görmüştü o . .
Kendi başına nasıl çoraplar örmüştü o . .
Sultan emretti diye ne haliere düştü o . .
Tanıdınız değilmi siz bu genç kahramanı . .

— 4 —

Elbet o da bıkmıştı bu berbat hayatından;
Bıkmıştı, usanmıştı şahıs saltanatından ,
Düşmüş gibi göklerin sanki yedi katından ,
Rahat rahat geçmezdi asırlarda bir anı,

— 5 —

Güneş alnını yakar, tutuşmuş bir saç gibi;
Rüzgâr bağrını deler , deli bir kırbaç gibi;
Ambarları doluyken çocukları aç gibi;
Çifçisi andırmazdı, canlıyı yaşıyanı.

— 6 —

Kedi eti kapınca, üçten dokuza kadar
Boşamıyan kocanın ne çok merhameti var ! . .
Kadının çektikleri , ah hele o kadınlar . .
Sesi çıkmazdı yene çıkarken bile canı . .

— 7 —

Mektebin bir kapısı (Elif) ile açılır .
Bir kapısı (lâmelif, ye) ile kapatılır.
Çocuklar cahil cahil bir hayata atılır .
Parmakla gösterilir bir satır okuyanı ! .

— 8 —

Tekkeler, üfürükler, okkalarla tükrükler,
Düğümler, paçavralar . . ne kaldırılmaz yükler . .
Nasıl da kandırılmış çocuklarla büyükler !
Safsatalarla dolmuş memleketin her yanı . .

— 9 —

Halini şikâyete dermanı yetişmezdi :
onu yabancı diller, düşünün az mı ezdi ;
Yıllarca söylediği anlaşılmadan gezdi .
Andıkça ürperirim o lânetli zemanı .

— 10 —

Bir de kilit vuruldu ağzına vatandaşın,
Hürriyet sözü kalktı ardına dağın, taşın,
Yeri menfalar oldu vatan sever her başın,
Zindanlarda çürüdü öz yurdunda kalanı,

— 11 —

Evlerde toplanılmaz, konuşulmaz elemden ,
Bir ata lâzım olsa bahsedilemez (gem) den,
Denizler insan dolar, sorulamaz ki neden,
Kardaş kardaştan korkar, umardı her ziyanı .

— 12 —

Sanki yetişmiyormuş gibi hep bu belâlar ,
Bir taraftan dırlanır sayısız ukalâlar ,
Gözbağcılar bir uçtan gören gözünü bağlar ,
Her şeyi yanlış anlar, filân görür falanı .

— 13 —

Sanki Türk vatanında yabancı hürmüş gibi ,
Düşmanları sahipsiz bir vatan görmüş gibi ,
En azılı denizler kadar köpürmüş gibi ,
Saldırdılar unutup hakikatı, yalanı .

— 14 —

Durup dinlenmesi yok, bu yaman bir salgındı ,
Bu dehşetli hücumdan saray sanki dalgındı ,
Vatan durdukça tacın, yıkılınca halkındı ,
Yükseliyordu yeryer, yangınların dumanı .

— 15 —

Vatanın her köşesi dağılmıştı bir yana ,
Ne baba sağ kalmıştı, ne kız kardaş, ne ana ,
Padişah halâ oynar, kişnerdi kana kana ,
Tıpkı bir at gibiydi çok kaçırmış samanı .

— 16 —

Kasasını doldurmuş, yan devirmiş tacını,
Düşünmezdi milletin en lâzım ilâcını ,
Ve hatta dost edinmiş düşmanın bir kaçını ,
Andırırdı vatanda çöreklenmiş yılanı .

— 17 —

Dünya bir dolu mangal ve sanki kükürttü Türk ,
Sanmayınız bu zincir hayatından ürktü Türk ,
Doğarken er doğmuştu, doğduğu gün Türktü Türk ,
Damarlarını yakar, tutuşturdu kanı .

Türk çocuğu, senin için yaşıyoruz.



Tamirle kâtırlıran Kizil ırmak köprüsü

gördü ve ilk defa 8 Nisan 1924 tarihinde 469 Nolu kanunla şeriye mahkemelerini ilga ve vazifelerini o zamanki nizamiye mahkemelerine devretmek suretile kazai salâhiyetlerin birleştirilmesi hakkında en mühim adımı attı. Ve mecelle de ilga edilerek 1926 tarihinde İsviçre kanunu medenisi esas ittihaz edilmek suretile medeni münasebetlerin en küçük teferruatına kadar tanzim edilmiş bulunan Türk kanunu medenisini kabul etti.

Kanunun medenînin neşri üzerine Türkiyede bulunan ekalliyetler Lozan muahedenamesinin 42 inci maddesile kendilerine tanınılan Adli haklardan vazgeçerek Türk mahkemesinin adâletine sığındılar. Böylece ahkâmı şahsiyeye müteallik işlerde kaza haklarını haiz

bir suç işleyen bir cenebi veya her hangi bir şahıs cenebilerin sefaretlanalerine ve yahut evlerine iltica ettikleri takdirde takip edilemez idi. Bu gibiler hakkında adli salahiyeti kullanabilmek için ilica edilen sefaretlanelerden izin alınak lâzım idi. Açık bir tabirle denebilirki bu kabil suç sahipleri için cezа takip ve tatbiki hususunda devletin elin ve kolu bağlı idi. Türk milletinin yüksek gururunu ve Türk kimlerinin ömürlerini hırpalayan buhaî asirlarca devametti ve sulmevcudiyetlerinden gıda alarak gittikçe şiddetini artıran bir kuvvetle mevcudiyetini muhafaza etti. Adalet müesseselini türk milli, milli kurtuluştan sonra Cümhuriyet banilerinin yarattığı lozan sulhu ile kurtarmıştır.

Bu siyasi tekayyütten başka Osmanlı adliyesi teşkilât itibarile 469 Nolu kanunla şeriye mahkemelerini ilga ve vazifelerini o zamanki nizamiye mahkemelerine devretmek suretile kazai salâhiyetlerin birleştirilmesi hakkında en mühim adımı attı. Ve mecelle de ilga edilerek 1926 tarihinde İsviçre kanunu medenisi esas ittihaz edilmek suretile medeni münasebetlerin en küçük teferruatına kadar tanzim edilmiş bulunan Türk kanunu medenisini kabul etti.

Kanunun medenînin neşri üzerine Türkiyede bulunan ekalliyetler Lozan muahedenamesinin 42 inci maddesile kendilerine tanınılan Adli hakhardan vazgeçerek Türk mahkemesinin adâletine sığındılar. Böylece ahkâmı şahsiyeye müteallik işlerde kaza hakları hâiz

rak asrın icaplarına uygun düşturlara tevfiı edilmiş olan borçlar kanuna bağlanmış ve 4 Teşrinievvel 926 tarihinde meriyete girmiştir.

Emlâk ve eytam bankası kanunu, Evlenme talimatnamesi, Tapu sicilli nizamnamesi, Ticaret kanunu, Hukuk usulü muhakemeleri kanunu, Deniz ticaret kanunu, Icra ve iflâs kanunun birbirini takiben ve yeniden tevin edilmek suretiyle adli inkılâba ilâve edilmiştir.

1 Mart 926 tarihinde yeni cezа kanunu kabul ve 13 Mart 1926 tarihinde neşredilmiştir.

Muhakyet ve Meşrutiyet devirlerinden Cezа kanunu asları Fransa cezа kanununun bir tercümesi idi .

Bu kanun o zamanki icaplara göre tatvin edilmiş olduğundan bu günün ihtiyaçlarına cevap

resi bu pek mühim mıntıkaları da dolaşıp etüt ve en sağlam ve yeni cezа nazariyelerine istinat etmekle bulunan itaiyan cezа kanunu ve kabul ve buna memleketin ihtiyacına göre bazı hükümler ilâve ederek çok geniş, şumullü müeyyidelerle cemiyetin nizamı emniyet altına alındı Bu sayede vatandaşların hürriyet ve haysiyetine can ve malına tecavüz sayılabilecek ufak bir hareket suç meyanına ithal edilerek bir cezа korkusu ile karşılaşırdık. Aslında icaplarına muhtelik bulunan yeni cezа kanununun eski bir usul ile tatbik edilemiyeceği tabiidir. Bir hakkı aramak, yıkılan bir hakkı kaldırmak kaybolan bir hakkı bulmak ve hakka tecavüz eden şerirleri cezalandırmak için takibedilecek yollarda usule ait kanunların öğrenilmiş olduğu aşikârdır. Cezа kanunu yalnız aramak bulmak işi usulü muhakemeye ait kanunların vazifesi de bu şekilde her iki kanun arasında esas itibarile müsavi kıymette cezа tanzim edilmiş bu usulü muhakemeye ait kanunların vazifesi, cümhuriyete 1879 tarihinde Fransızcadan tercüme ve nakledilmiş bir usulumuhakemat cezaiye kanunu terk etmiş idi. Bu kanun bir çok tadilâtla eski cezа kanununa bir destek olmak için kullanıldı isede yarım asırlık ve daha fazla bir zamanın ihtiyaçlarının ifade etmesi sebebile yeni cezа kanunu ile hem ahenk değil idi. Ve telifi de gayri müşkil idi. Alman usulü cezaiyesi esas itihaz edilerek

İlâkmeti cümhuriyenin milli sanayiinizi himaye ve teşvik maksadiyle teşviki sanayi kanununun neşreylediği ilk üç senede yeniden iki inci üzerine Çorum merkezinde Alaybeyi zadelere ait Almoluk diğeri Bunlardan birisi Tepekğy mevkiinde Alaybeyi zadelere ait Hamp fabrikasidir. Bunların her ikisi de suile işler iken sularını azalması üzerine her ikisi de otuzar beygir kuvvetinde mazotla işler

kilometrelik yol 5 + 007 kilometre. 3 - 926 Senesi içinde 37 + 803 kilometrelik yol 40 + 860 kilometrelik yüzü 76 metrez.

4 - 927 Senesi içinde 45 + 700 kilometrelik yol 46 + 600 kilometrelik yüzü 130 metrez.

5 - 928 Senesi zarfında 27 + 971 kilometrelik yol 21 - 137 metrelik yüzü 6 kürü 37 metrez.

6 - 929 Senesinde 28 + 179 kilometrelik yol 16 + 308 kilometrelik yüzü 2 kürü 37 metrez.

7 - 930 Senesi içinde 35 + 250 kilometrelik yol 13 + 006 kilometrelik yüzü 2 kürü 28 metrez.

8 - 931 Senesinde 23 + 381 kilometrelik yol 16 + 012 kilometrelik yüzü 9 kürü 40 metrez.

9 - 932 Senesinde 21 + 598 kilometre yol 7 + 182 kilometrelik yüzü 2 kürü 29 metrez temamile yeni olarak açılmış ve yapılmıştır.

10 - Bu müddet içinde tamir edilen yüzler 91 + 494 kilometre ve 51 kürü ile 106 metrezdir.

11 - Varlık dairemizin bu hesap haricinde kalan bir de 933 senesi faaliyeti vardır.

Varlık Vekâleti vilâyetimiz için üç senelik bir mesai programı tanzik etmiştir. Bu programa göre yollarımızda umumî bir faaliyet vardır. Askerî, iktisadî ve ticarî mukataa bürüncî derecede mühim olan Çorum – Sungurlu yolunda hummalı bir faaliyet devam edecektir. Bu sene içinde bu yol Sungurlu varacaktır. Sungurlu ile Çerkişi arasında da ayrıca hazırlık

laaliyete devam edilyor.

İskilip - Tosya yolu açılmıştır.

Mecidözü - Amasya hududu arasında 1211 metro mik'abi kırılmış taş 1267 metro mik'abi kırılmış taş bazırlanmış ve dört inşaat inşa 5306 metro mik'abi toprak hafri ameliyesi yapılmıştır.

Çorum - Merzifon yolunda 162 metro mik'abi ham 77 metro mik'abi kırma taş hazırlanmış ve 478 metro mik'abi toprak hafri yapılmıştır.

Müfüs işleri :

Cümhuriyet müfüs dairelerinin bazı karışık ve hatalı işleri bir intizama sokarak bu dairelerdeki müşkülâtı kaldırmış ve müfüs işlerine de iyi bir cereyan vermiştir.

1 - 926 Senesinde kabul olunan kanunla sakî kalmış müfüs üstündeki ceza kaldırılmış ve bu suretle 5594 mektum müfüs meydana çıkmıştır.

2 - 927 Senesinde umumî bir tahrirî müfüs yapılmıştır. Kendilerinden sayımızı bilmekliğimiz icabedenler. Osmanlı devleti hakkî müfüsunun miktarını bilmezdi. Cümhuriyet hükümeti bu umumî müfüs tahriri ile vatandaşların doğru sayısını öğrendi.

3 - Vilâyetimiz mülkî teşkilâtında görülen bazı bozukluk ve hatalar eksiksiz ve suretle kaldırılmasi için Mecidözü kazasına temamen burduruluş damizlikasının bağlı 8 köyün irtibatı çözülerek Çorumla bağlanmıştır.

Yene bu maksatla Kızılırmak nahiyesi Iskilip kazasına verilmiş, beş köy Sungurluya ilhak edilmiştir.

Bu köylerde yetiştirilen yeni boğalar diğer köylere nakledilip ıslah mıntakası genişletilmiştir.

5 - Vilâyetin köylerinde ve kazalarında iyi sığır yetişen köylerde

yonca tohumu meccanen tevzi edilerek yoncanın hayvanatı beslemesi yapmış ve memleketin ticaret ve iktisadiyatının tekâmülüne hizmet etmiştir.

Bayır dairesinde:

1 - Zeman zeman vilâyetin muhtelif yerlerinde görülen hayvanları hastalıklarıyla mücadele edilerek önüne geçilmiş ve icabet-tikçe bedeli verilerek satın alınan hayvanlar itlâf edilip hastalığın sirayetine meydan bırakılmamıştır.

2 - Her sene Mart ve Ağustos aylarında ruam mücadelesi yapılarak vilâyetin umum hayvanatı ferasiyesi muayene edilmiş ve sahiplerine sağlık şahadetnamesi verilmektedir.

3 - Vilâyetteki at cinsinin ıslahı maksadıyla aygır depozu inşa edilmiş ve üç İngiliz, iki Arap aygır at ile beş boş Kıpris aygır merkezi müdüyara olunmuştur. Her sene kazalara dağıtılan bu damizlikları senede 300 kısrağın tabii ve sun'i sıfatlarını yapılmış vilâyetin her tarafında matlup evsafta taylar yetiştirilmiştir.

4 - Sığır hayvanatının ıslahı maksadıyla kazalarda on köy dâhilinde ittihaz olunarak bu köyler için **bayadan** 60 boş damızlık boğa **alınmış ve** bu köylerdeki yerli erkek danalar temamen burdurulup damizlikaların doğru yetiştirilmesi için mütehassıs bir vatdaş memuriyetine tayin edilmiştir.

Bu köylerde yetiştirilen yeni boğalar diğer köylere nakledilip ıslah mıntakası genişletilmiştir.

5 - Vilâyetin köylerinde ve kazalarında iyi sığır yetişen köylerde işleme planı yapılmış bilmüzakere ve 654183 liralık ıslâha muamelesi yapmış ve memleketin ticaret ve iktisadiyatının tekâmülüne hizmet etmiştir.

3 - Cümhuriyetten evel şubede tevdiat muamelesi yokmuş. şimdi muhtelif tevdiat kabul edilmekte ve bilhassa alle tasarruf sandıklarını açılarak her sınıf halk tasarrufa sevk olunmaktadır.

4 - Cümhuriyetin ilânından sonra ziraat bankası her nevi bankacılık muamelesini ifa etmekle beraber usul ve sistem itibarile tamamen asrî bir şekle girmiştir

Mallyede:

1 - Merkez ve mıntıkaları dahilinde bulunan ve devlet malı olan ve her hangi bir istikraza esas olacak hakiki bir rakam ifade etmeyen bina işleri yoluna konulmak üzere 928 - 929 senelerinde muhtelif tahrir komisyonları tarafından tahrir yaptırılarak tesbit edilen irat üzerinden vergilerin tahakkuk ettirilmesine başlanmıştır.

2 - Defterdarlık teşkilâtına dahil emlâk idaresi namı altında bulunan ve devlet malı olan bütün emlâkın tahakkuk ve kabili tahsil bir vaziyete getirmek vazifesini güden bu idarenin şekil sabkında devamı mahzurlu görülerek halk işlerinin süratle görülmesini temin için bu şekil tahakkuk memuriyeti kaldırılmıştır.

3 - Tahsildarların mükelleflerle mükellefiyetin **tahsildarları** aramak suretile düşükleri müşkülâtın kurtarılmaları için kararlı bir vaziyette bulunan tahsildarlar şubesi teşkilâtı ihdas edilerek bu vaziyet de düzeltilmiştir.

karar numunelerin bila harç ve tesim tesçil edilmektedir.

7 - Fihristi ameliyesi:

Tapu kayıtlerinin mahalle, sokak üzerine müteferrik olmamasından dolayı kayıt bulunmak istenilen mahallerin varidat dairelerinden vukuat tarihleri bildirilmekle kayıtleri bulunmamakta idi. Şimdi bu aramak ve bulmamak müşkilâtını önüne geçilmek üzere bilumum zabıt defterleriyle dahil ve yokla-ma hasılat defterlerinde en eskiden başlamak üzere bir fihrist yapılmıştır.

8 - Tapu sicilli nizamnamesi : **Sarrufiyeyi** son derece kolaylaştırmış ve bir sürü fuzulî meraside ortadan kaldırılmıştır. Aynî zemanda da tapu sicillinin daimî muntazam ve muntazam kalmasi için tertibat alınmıştır.

9 - Tapu kayitlerinden hukuk kıymetlerini kaybetmiş olanların tasfiyesine dair olan kanun pek mühimdir. Eski tasarruf kararnamesine göre hilafına bir makbemeden hüküm ilâhik olmadıkça tapu kayıt ve senetleri ipkal edilmezdi.

Şimdi mülk sahipleri hiç bir zahmete katlanmadan bu işi tapu komisyonları yapmaktadır. Bu komisyonlar kazalarda da vardır.

10 - Tapu dairesi halkın ve eshabı mesalihin işlerini kolayca görecek şekle getirilmiş ve kırık dökük malzemeden k tarlacak iyi bir halde tanzim ve teçrüş edilmiştir.

— Devamı 6 ıncı sayfada —

Tapu Dairesi :

1 - Emlâk ve arazinin tapudaki çaprşık vaziyetleri ve kayıtlerin karışıklığı düzeltilerek hakların rakam ifade etmeyen bina işleri yoluna konulmak üzre 928 - 929 senelerinde muhtelif tahrir komisyonları tarafından tahrir yaptırarak tesbit edilen irat üzerinden vergilerin tahakkuk ettirilmesine başlanmıştır.

2 - Defterdarlık teşkilâtına dahil emlâk idaresi namı altında bulunan ve devlet malı olan bütün emlâkın tahakkuk ve kabili tahsil bir vaziyete getirmek vazifesini güden bu idarenin şekil sabkında devamı mahzurlu görülerek halk işlerinin süratle görülmesini temin için bu şekil tahakkuk memuriyeti kaldırılmıştır.

2 - Cümhuriyet idaresi tesisi etmeden evvel her tapu dairesi kendi hududu içindeki gayri menkul emvalin isimlerini tasarruf ait malûmatını ifa ile mükellef idi. Kendi hududu haricindeki mahallerde tapu dairesi müracaat edildiği vakit herhangi bir yerdeki emlâk hakkında müfassal malumat verilir.

için 11306 lira sarfetmiştir.

4 - 4270 lira sarf olunarak memleketin muzik ihtiyacına karşı durulmuş ve sonra bu aletler Çorumun en yüksek irfan müessesesi olan Orta mektebe hediye edilmiştir.

5 - Memleketteki gençlik ve spor teşkilatını himaye maksadiyle 928 senesinde 7681 lira çorum ve kazalarındaki gençlik cemiyetlerine yardım olarak verilmiştir.

6 - Yene aynı sene içinde telefon tesisatı eksiklerini temamlamağa medar olmak üzere 7707 lira sarfedilmiştir.

7 - Yene 928 senesi içinde Çorum ve kazalar belediyelerine 30860 lira vermek suretile yardım etmiştir.

8 - Kimsesiz ve fakir Çocukların terbiye, tahsil, iaşe ibate ve giyeceklerile meşgul olarak onlara bir ana ve baba gibi şefkatle muamele eden himayei etfal cemiyetine 1500 lira vermiştir.

9 - Memleketimize daha ziyade faydalı olmak için liselerle yüksek mekteplerde

47447 lira harcanmıştır.

15 - 931 Senesinde **yene zabit a**bidesi için 1550 lira **verilmiştir.**

16 - **aynı** sene zarfında yene **hariçte** tahsilde bulunan çocuklarımıza 3365 lira verilmiştir.

17 - 932 senesi içinde tahsillerine devam etmek üzre hariçte bulunan çocuklarımıza 1832 lira **verilmiştir.**

18 - **himayeietfal** cemiyetine **746** liralık yardım **yapılmıştır.**

19 - Ankaradaki vilâyetler evi için 10644 lira verilmiştir.

20 - Suyu olmayan köylere su temin edilmesi maksadyile köyler sandığına 1455 liralık yardımda bulunulmuştur.

21 - Şehrimizdeki küçük sıhhiye mektebi güzelce tamir ettirilmiştir,

22 - Vilâyetimizin her tarafına kabileler getirtilmesi için maaşlarına ilâve olarak 3744 lira verilmiştir.

Posta telgraf ve telefon:

1 - Haftada bir veya iki defa sefer yapan kazalar postaları haftada en az üçe çıkarılmıştır.

almarak bir de mükemmel röntken dairesi vücude getirilmiştir.

Hastanenin dahiliye hariciye, röntken, göz hastalıkları mutahassısları ile diş tabibi vardır.

2 - Çorumda 90 odalı asrî ve mükemmel vasaitli doğum ve çocuk bakım evi yapılarak faaliyete geçirilmiştir.

3-Vilâyetimizin beş kazasında beşer yataklı birer muayene ve tedavi evi açılmıştır- Bu evlerin ilâç muhafazası için birer sandıkları vardır.

4 - Bulaşık hastalıklardan korumak ve korutulmak için Çorumda ve kazalarda icabında her köye gidecek halda etüvler hazırlanmıştır.

5 - Zührevi hastalıklardan halkın korunması ve anlaması için Çorumda bir müze vücuda getirilmiş ve halka açılmıştır.

6 - Her kaza için doktor ve kabile temin edilmiştir.

7 - Çorumda bir küçük sıhhat memurları mektebi açılmış ve her sene sıhhat memurları yetiştirilmeğe başlanmıştır.

çeşmelerden bol su akıtılmıştır.

Su evvela şehirde vilâyet hastanesi üstünde yapılan ve 500 ton su olan fennî mahzene dökülmekte ve oradan borularla tevziat yapılmaktadır.

Şehrin içinde suyu bulunan 110 muntazam çeşme ve üç havuz yapılmıştır.

8 - 13 metre genişliğinde ve 345 metre uzunluğunda Gazi caddesi açılmıştır

Evkaf dairesi :

Cümhuriyet evela evkaf idaresine bir ruh ve yenilik vermiştir. Bu yeni ruhla inkilâp ve umran hamleleri arasına giren evkaf Çorumda şunları yapmıştır.

1 - Çorumda yapılan millî kütüpane binasına 6996 lira 49 kuruşluk yardım,

2 - Çorumda yapılan kubbelicami için 14576 lira 17 kuruşluk yardım.

3 - Çorumda yapılan vilâyet hastanesi için 27182 lira 82 kuruşluk yardım.

4 - Sıhhat ve içtimai muavenet müdürlüğü emrindeki dispanserler için 4172 lira 24 kuruşluk yardım

Maarif :

Bir milletin terakkisi ve medeniyet âlemindeki mevkii mevzuubahis olurken en evel hatıra o milletin maarif kuvveti gelir. Falaka ve pösteki ile taassuptan bir türlü kurtulamıyan Osmanlı

12 - Dodurga mektebi: 1929 senesinde yaptırılmıştır.

1 - Karaveran mektebi: 1929 senesinde yaptırılmıştır.

14 - Kargı mektebi: 1930 senesinde yaptırılmıştır.

15 - Alaca merkez mektebi: 1626 senesinde 10000 liraya yaptırılmıştır.

16 - Kalehisar köyü mektebi: 1931 senesinde 7000 liraya yaptırılmıştır.

17 - Hırka köyü mektebi: 1930 senesinde 10000 liraya yaptırılmıştır.

18 - İmat köyü mektebi: 1930 senesinde 7000 liraya yaptırılmıştır.

19 - Koçhisar köyü mektebi: 1340 senesinde yaptırılmıştır.

20 - Mecidözü merkez mektebi: 1330 senesinde 7000 liraya yaptırılmıştır

21 - Çıkrık köyü mektebi: 1340 senesinde yaptırılmıştır.

22 - Cemil bey köyü mektebi: 1929 senesinde yaptırılmıştır.

23 - Figani köyü mektebi: 1926 senesinde yaptırılmıştır.

24 - İbek köyü mektebi: 1931 senesinde 10000 liraya yaptırılmıştır.

25 - Kargı köyü mektebi: 1340 senesinde 25000 liraya yaptırılmıştır.

26 - Duğla köyü mektebi: 1925 senesinde yaptırılmıştır.

27 - Yekbas köyü mektebi: 1933 senesinde yapılmıştır.

28 - 1933 senesinde İskilipte bir de orta mektep açılmıştır.

Vilâyetimizde yeniden binaları yapılarak açılan bu mekteplerden mada müsait binalar bulunarak bazi mektepler daha açılmıştır.

Cümhuriyetin vereceği hesap neticesini şimdiden tahmin etmek mümkün değildir.

yapacağımız her hangi bir tahminde o kadar çok aldanmış olacağız ki bu bizi hayrete düşürecektir. Şimdiden bir şeyler bir çok şeyler biliyoruz.

Fakat rakamlar ve istatistikler üstünde meşgul olduğumuz vakıt göreceğiz ki bildiklerimiz binde bir nisbetinde bile değildir.

On senede yapılan, başarılan ve başlanma adımı atılan işler 650 sene de yapılmış ve düşünülmüş işlerden pek çoktur. Çalışma mevzularımızı birer birer tetkik eberek asıl maksat ve gaye ye nüfüz edebilirsek o zaman mevzular arasındaki büyük ve türk milletinin iehine olan ciheti çıkarırız.

Daha on yaşında olan Türkiye cümhuriyeti, devirler yaşamış ve yapmış olan padişahlıktan daha çok ve münhasıran Türk milletinin, türk vatanının iyiliğine iş görmüştür. Bütün Türk vatanında yapılmış olan işleri bir araya toplayıp göstermek gazete-

Büyük işleri büyük millet yapar.

Çankaya Köşkünde Cumhuriyet Bayramı münasebetile verilen ziyafette Cümhuriyet Halk Partisi Genel Sekreteri Recep Peker, Cümhuriyetin kabulü kararı verilirken B. M. Meclisine riyaset etmiş olan Meb'usumuz İsmet Beyfendi'nin sağlığına kadeh kaldırıyor.

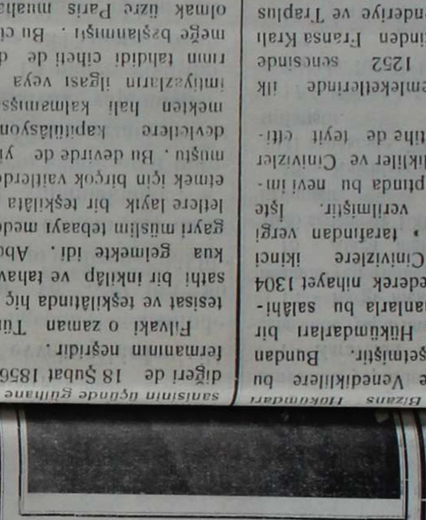

Cümhuriyetin kabulü kararı verilirken B. M. Meclisine riyaset etmiş olan Meb'usumuz İsmet Beyfendi

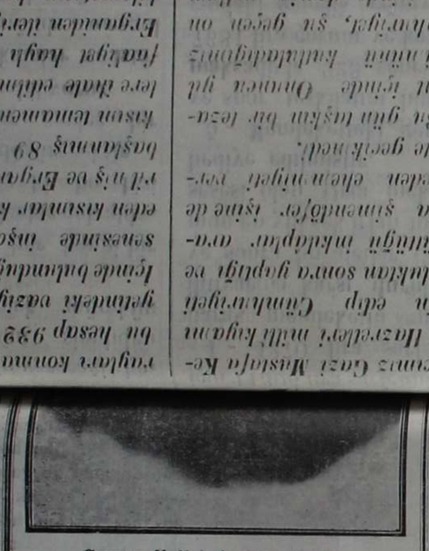

Çourm Valisi Arif Beyfendi

Başgedikli İsmet Paşa Hz. kızlı ile bir arada



Bir gün uşkın bir tezahürü ile Cümhuriyet Bayramını kutlamış olan Türk milleti, şu geçen on sene içinde demir yolları hasretinde eskilerden daha değişik bir vaziyette bulunuyor. Bir yanda Cümhuriyet, diğer yanda demir yolları, bu iki kelime arasında bir münasebet tesis etmek, bu münasebeti kuvvetlendirmek, bu münasebetin ehemmiyetini anlamak, bu münasebetin ne kadar kıymetli olduğunu bilmek lâzımdır.

Bu münasebetin ehemmiyetini anlamak için, bir kaç sene evvel demir yollarının vaziyetini hatırlamak kâfidir. Bu vaziyet, bugünkü vaziyetin tam aksidir. Bugün demir yollarının bütün hatlarında, bütün istasyonlarında, bütün duraklarında bir hareket, bir canlılık, bir ferahlık görülüyor. Bu hareket, bu canlılık, bu ferahlık, memleketin her tarafında, her sahada, her işte kendini hissettiriyor. Bu hareket, bu canlılık, bu ferahlık, memleketin her tarafında, her sahada, her işte kendini hissettiriyor. Bu hareket, bu canlılık, bu ferahlık, memleketin her tarafında, her sahada, her işte kendini hissettiriyor.

Bu hareket, bu canlılık, bu ferahlık, memleketin her tarafında, her sahada, her işte kendini hissettiriyor.

Büyük Millet Meclisinde

Gazi Hazretleri senelik nutuklarını irat buyurdular

Ankara: 1 (A. A.) - B. M. Meclisinin üçüncü içtima devresi açılmış reisi Cümhur hazretleri aşağıdaki yıllık nutuklarını irat buyurmuşlardır .!

Büyük Millet Meclisinin Muhterem Azası ;

B. M. Meclisinin 4 üncü devresinin üçüncü toplanma yılını açıyorum. Milletin muhterem vekillerini derin saygılar ve sevgilerle selamlarım. Bu sene Cümhuriyetin onuncu yılını kutlulamakla bahtiyar olduk. Milletimizin gösterdigi taşkın sevinçler gönüllerimizi iftiharla doldurdu. Cümhuriyetin feyizleri ülkenin her bucağında canlandırıldı. Millet geçen on senelik Cümhuriyet eserlerini topluca gözden geçirdi ve gerçekten sevinmeğe ve öğünmeye hakkı olduğumu gördü .

Arkadaşlar

Geçen on sene gelecek devirler için bir başlangıç tan başka bir şey değildir bununla beraber eski devirlerin tarihi karşısında Cümhuriyetin bu on senesi eşi görülmiyen bir diriliş ve göz kamaştırıcı bir ileri atılış abidesidir .

Muhterem millet Vekilleri

Bu toplanma yılında milletin engin tezahuratından geniş ilhamlar alarak çalışmağa başlıyoruz. Karşılaşacagımız zorlukları yenmek için gayretlerimizin ve fedakârlıklarımızın geniş olmasına azim ve irademizin sağlam bulunmasına ihtiyacımız gettikçe daha çok olacaktır. İktisadi cihazımızı kurmak lüzumu her gün daha mübrem ve müstacel bir mahiyet alıyor. Gerçi ziraî mahsullerimizin cinsi ve mıktarı üzerindeki terekkülerimiz milletimizi oldukça geniş ve her halda emin bir vaziyete koymuştur. Bütün fakülteleriyle beraber açılmış olan yüksek ziraat enistitüsünün yetiştireceği yüksek mühendislerin ilerde memlekete faydalı olacaklarına şüpe yoktur. Sanayideki teşebbüsler dahi teşvik edecek ve cesaret verecek mahiyettedir. Fakat memleketin mübrem senayiinin kurulması bitmedikçe her noktai nazardan yürek istirahatı duymamıza imkân yoktur. Bu sebeple memleketin sınaî techizatını tamamlamak için bütün gayret ve dikkatimizi celp etmeyi yerinde buluyoruz.

Efendiler

Cihanın iktisadî vaziyeti henüz iyiliğe doğru fazla ümit vermemektedir malî vaziyet bu sebeple de büyük alakanızı davet edecektir geçen seneki bütçe tahminlerinin varidat noktai nazarından temamen tahakkuk etmiş olduğu anlaşılmıştır. Fakat içinde bulunduğumuz sene varidatının nasıl tahakkuk edeceği hakkında henüz bir hüküm verilecek zaman geçmedi. Her halda bütçe muvazenesini muhafaza ve temin etmek için yüksek heyetinizin her tedbiri almağa bilhassa ehemmiyet vereceğine eminim. Açık bir bütçenin hesapsız mahzurlarını iyi bilen B. M. meclisinin muvazene yolunda kati karar sahibi bulunması devletin malî ve hatta umumî siyaseti için büyük teminattır.

Arkadaşlar

Üniveriste tesisine verdiğimiz ehemmiyeti beyan etmek isterim yarım tedbirlerin Kısır olduğuna şüphe yoktur bütün işlerimizde olduğu gibi maarifte ve kurulan Ünüveriste de radikal tedbirlerle yürümek kati kararımızdır .

Efendiler

Beynelmilel münasebetlerin geçen sene zarfında sulh ve huzur noktai nazarından inkişafı cihanın bir çok mühim kısımlarında inşirah verici bir halde olmamıştır. Beynelmilel iktisat ve silâhları bırakma konferanslarından da şimdiye kadar müsbet bir netice alınmamıştır. Milletimizin müdafaa vasıta ve kuvvetlerine hususi ehemmiyet atfetmesi lüzumunu söylemek vazifemizdir.

Efendiler, bu sene mümtaz bir sovyet heyetinin cevap ziyaretini kabul ettik. Bu ziyaretin onuncu yıl bayramına tesadüf ettirilmesi iki memleket arasındaki münasebetlerin derin samimiyetini gösteren mesut bir vesile olmuştur. iki memleketin çetin zamanlarında kurulmuş on beş senedir türlü imtihanlardan daha çok kuvvet almış bir dostluğun daima yüksek kıymeti haiz olması beynelmilel sulh için değerli ve ehemmiyetli bir amil olduğunda tereddüt edilmez. Balkanlarda münasebetlerimiz inkişafa mazhar olmuştur

Yunanistanın mümtaz Baş vekilini ve nazırlarını kabul ettiğimiz esnada dostca anlaşma aktı imza edildi başlıca hüküm iki memleketin müşterek hudutlarını karşılıklı teahhüt altına alan bu mukavele Yunanistanla aramızda mütemadiyen artan dostluk ve emniyet rabıtasının neticesidir. Bu muahede denizde ve karada yüksek menfaatlari ve cografi rabıtaları bu kadar bir birine girmiş olan iki memleket için tam bir ihtiyacın ifadesidir. Bu muahede Balkanlarda dahi sulhun ve umumî ahengin kuvvetli bir vasıtası olacaktır.

Bulgaristanla dostluk ve emniyet münasebetlerinin artırılması için biz bütün imkânları kullanmaktayız. İki memleket arasındaki bitaraflık hakem müddetinin uzatılmasını derpiş eden bir protokol vekillerimizin komşu Hükümete cevabî ziyaretleri esnasında imzalanmıştır. İktisadî ve siyasî münasebetleri inkişaf ettirmek Cümhuriyet hükümetinin ciddî arzusudur.

Mütenekkiren seyahat eden haşmetlu Yoğoslavya hükümdarı ile telakî vukuunu mes'ut bir hadise telâkkî ederiz. Balkanlarda sulh ve huzur temennilerini iki memleket arasında iyi münasebetler inkişafını ve bir ademi tecavüz müahedesi yapılması kararını tebarüz ettiren konuşmalarından beynelmilel sulh ve emniyet ülküsü müstefit olmuştur. Romanyanın değerli hariciye nazırının resmî ziyretini ve bu esnada iki memleket arasında ademi tecavüz ve hakem muahedesi imzalanmış olmasını memnuniyetle zikreder. Macaristanın mümtaz başvekilinin ve hariciye nazırının ziyaretlerini çok samimiyet ve memnuniyetle karşıladık. İki memleket arasındaki bitaraflık ve hakem muahedesi de uzatılmıştır milletlerimiz arasındaki karadece duygular bu mes'ut vesilelerle taşkın bir surette gösterilmiştir

Muhterem efendiler,

Balkanlarda ve orta Avrupadaki devletler arasında Türkiye Cümhuriyeti ancak politikasını dürüst ve açık mahiyeti sayesinde samimi mevkiini muhafaza etmektedir. Pek nazik olan bir siyasetin icaplarını dikkatle gözönünde bulundurmaktayız. Türkiye Cümhuriyetinin diğer devletlerle münasebetlerinin arada ki muahedelerin hükümlerine ve beynelmilel dostluk icaplarına uygun olarak umumiyetle iyi olduğunu söyliye bilirim.

Aziz arkadaşlar:

Büyük Millet Meclisinin bu seneki çalışma devri mühim

Gazi hazretlerinin Cümhuriyetin onuncu yıl dönümünde Ankara cümhuriyet meydanında söyledikleri nutuk

— Başı birinci sayfada —

kerâne yürümesine borçluyuz. Fakat yaptıklarımızı aslâ kâfi görmüyoruz,

Çünkü daha çok ve daha büyük işler yapmak mecburiyetinde ve azmindeyiz. Yurdumuzu dünyanın en mamur ve en medenî memleketi seviyesine çıkaracağız. Milletimizi en geniş refah vasıta ve kaynaklarına sahip kıla cağız. millî kültürümüzü muasır medeniyet seviyesinin üstüne çıkaracağız.

Bunun için bizde zaman ölçüsü geçmis asırların gevşetici zihniyetine göre değil, asrımızın sürat ve hareket mefhumuna göre düşünülmelidir. Geçen zamana nisbetle daha çok çalışacağız. Daha az zamanda daha büyük işler başaracağız.

Bunda da muvaffak olacağımıza şüphem yoktur. Çünkü Türk milletinin karekteri yüksektir . Türk milleti çalışkandır. Türk milleti zekidir. Çünkü Türk milleti birlik ve beraberlikle güçlükleri yenmesini bilmiştir. Ve çünkü Türk milletinin yürümekte olduğu terakki ve medeniyet yolunda, elinde ve kafasında tuttuğu meşale müsbet ilimdir.

Şunu da ehemmiyetle tebarüz ettireyim ki, yüksek bir insan cemiyeti olan Türk milletinin tarihî vasfı da güzel sanatları sevmek ve onda yükselmektir. Bunun içindir ki milletimizin yüksek karakterini, yorulmaz çalışkanlığını, fitrî zekâsını, bağlılığını güzel sanatlara gisini ve millî birlik duygusu mütemadiyen ve her türlü va ve tedbirlerle besliyerek ink ettirmek millî ülkümüzdür. Türk milletine çok yaraşan ülkü, onu bütün beşeriyete hâ huzurun temini yolunda kend düşen medenî vazifeyi yapma muvaffak kılacaktır.

Büyük Türk milleti,

On beş yıldanberi girişt miz işlerde muvaffakıyet va den çok sözlerimi işittin. B tiyarım ki bu sözlerimin birinde milletimin hakkında itimadını sarsacak bir isabet liğe uğramadım.

Bu gün aynı iman ve k yetle söylüyorum ki millî ülk tam bir bütünlükle yürüme olan Türk milletinin büyük let olduğunu bütün medenî âl az zamanda bir kere da tanıyacaktır.

Asla şüphem yoktur ki T lüğün unutulmuş büyük med vasfı ve büyük medenî kabili bundan sonraki inkişafile at yüksek medeniyet ufkunda bir güneş gibi doğacaktır.

Türk milleti,

Ebediyete akıp giden on senede bu büyük millet b ramını daha büyük şerefle, detlerle, huzur ve refah için kutlulamanı gönülden dilerim.

Ne mutlu Türküm diyene.

Çorum Kazalarında Bayram

Bu gün Cümhuriyetin onuncu yıl dönümü Cümhuriyet meydanında büyük tezahuratla kutlulandı. Mektepler bütün halk geçit resmine iştirâk etti. Belediye meydanında nutuklar söylendi, mektep talebeleri tarafından manzumeler okundu, eğlenceli oyunlar yapıldı, öylerde dahil olarak her yerde coşuhuruş içinde bayram kutlulanmaktadır. Halk heyacan ve sürur içindedir.

§ Büyük bayramın birinci akşamında Belediye meydanında bütün kasaba halkının ve köylerden gelen ahalinin iştirakile şenlikler yapılmış ve sabaha kadar millî oyunlar devem etmiş ve ikinci günü sabahlayın ayni coşgunluk içinde Cümhuriyet meydanına gidilerek Büyük Müncimize bir şükran hatırası olmak ve milletin birlik ve beraberliğini göstermek üzre toprak alınmıştır .

Büyük Halâskârımıza bağlılığımız tepçil edilmiş ve şükran telgrafı çekilmiştir. Öğleden sonra belediye meydanında Cümhuriyetin on senelik icraatı hakkında halka hitabe ve kürsüsünde nutuklar söylenmiştir . Bütün köylerde de tezahürat devam etmekte ve büyük bayram şevk ve şadümani ile kutlulanmaktadır .

§ Büyük bayramımızın ikinci günü akşamı dahi azim tezahüratla Cümhuriyet meydanında kutlulanmış, halk tarafından millî oyunlar oynanmış ve şenlik fişenkleri atılmıştır . Üçüncü günü sabahı halk fırkasında konferans ve öğleden sonra kaza belediye meydanında halk fırkası hatipleri tarafından nutuklar verildi . Köylerde pehlivan güreşi ve at yarışı ve cirit oyunları tezahüratı devam etmektedir .

Osmancık : Kutlulama komitesi reisi
Hamdi Nafi

Eşsiz inkılabını ve büyük Türk Cümhuriyetinin onuncu yılını yaşayan bütün yurttaşlarımızın sevimli Cümhuriyet bayramlarını kutlularken bu aziz günleri bizlere yaşatanlara candan minnet ve derin saygılarımızı sunarız.

İskilip gençleri namına
Köstekçi oğlu
Hasan Cevat

Yaya ve atlı yüzlerce davetli köylümüz bu gün saat sekizde kasabanın sokaklarını doldurmuştur. Kasabanın her evi bayrak ve yeşilliklerle süslenmiş her kes güzel giymiştir. Halkın göğüslerini süsleyen halk fırkasının oklu bayrağı ve Gazi Hazretlerinin fotugraflarını taşıyan madalya bir kat daha halkı çoşturmuş büyük küçük heyacanlarını artırmıştır. Tam saat onda Cümhuriyet meydanına toplanan halk, asker, jandarma ve bakçı, kadın, mektepli tarafından ve hep bir ağızdan Cümhuriyet marşı söylenmiştir. Merasim bu heyacan ile başlamış ve tam onikide bitmiştir. Müteakiben 500 den fazla davetliye Cümhuriyet sofrası açılmış ve komitemiz heyetile birlikte yemek yemiştir. Öğleden sonra muhtelif hatipler tarafından söylenen konferans ve nutuklar şiddetle alkışlanmış ve gögüsleri şişirmiştir. Bütün halkın toplandığı Cümhuriyet meydanında Yarım Osman piyesi temsil edildi. Ve bıraktığı tesir ölçülemeyecek kadar geniş oldu halk Cümhuriyeti alkışlamış ve saltanata lanetler yağdırmıştır.

§ Cümhuriyet Bayramının ikinci günü halk kürsülerinde konferans ve nutuklar verilmiş öğleden sonra figani kaplıcası yolunun küşadına komiteden bazı arkadaşlar azimet etmiş ve diğerleri de merkezde kalarak kaplan pınarında yapılan güreş ve cirit oyunlarına nazaret etmişlerdir. Gece hükümet konağında verilen baloya davetliler iştirak etmiş halk bu esnada gene Cümhuriyet meydanında millî oyunlarına devam etmiş ve komite tarafından İstanbuldan celp edilen fişekler bu meydanda yakılmıştı.

Üçüncü günü saat onda komite reisi hazır olduğu halda Cümhuriyet meydanında kürsülerde nutuk ve konferanslar verildi müteaddit fotuğraflar çekildi öğleden sonra gene kaplan pınarında halk oyunlarına devam edildi. Kadın ve erkek mektepte açılan Cümhuriyet sergisini ziyaret ederek hatıra defetrine isimlerini kayit ettiler. Gece kahreman piyesi umuma gösterilmiştir.

Mecidözü : Onuncu Cümhuriyet bayramı komite reisi
İhsan

Birinci gün

— Başı birinci sayfada —

ramlarını tebrik ediyorlar. Nihayet Gazi Hazretleri kürsüde...

Çorum Cümhuriyet meydanını doldurmuş olan binlerce halk sürekli bir alkışla Gazisini selâmladıktan sonra bekledi .

Büyük ve ünlü Reisi Cümhurumuz « Türk milleti.. »

diye başladı. Halk müştakı bulunduğu aziz kurtarıcısını, mukaddes halâskârını bin bir vecdiçinde dinledi.

Gazi Hazretlerinin nutkunu müteakip Çorum proğramına geçildi. Vali Arif beyfendi refakatlerinde Alay Kumandan vekili Kaymakam Nazım bey olduğu halde bayram tebriklerine başladı. Vali beyfendi evvelâ alayın önüne gelerek :

Türk Ordusunun süngüsüne dayanarak kurulan Cümhuriyetimizin Onuncu yıl dönümü bayramını kutlularım . Çelik bileklerinizde tuttuğunuz Türk süngüsünün her zeman parlak durmasını dilerim .

Dedi. sonra malûl gaziler safına yaklaşıp şu cümlelerle onların da dayramını kutluladı.

Kurtuluş savaşlarının ünlü, şanlı nişanlarını taşıyan şahsiyetinizde yüksek alınlı yurttaşların Onuncu Cümhuriyet bayramını kutlularım. Malûl gazilerden sonraki sırayı büyük Oniformalı ihtiyat zabitleri teşkii ediyordı. Arif beyfendi önlerinde durarak:

Yüksek inanışlarınızdan , çetin savaşlarınzdan doğan Cümhuriyet güneşinin onuncu yıl dönümü bayramını kutlularım .

Ülkümüzün sağlam görüşlerine dayanan Cümhuriyetin temel taşlarına uyanıklı bekçilik yapmanızı dilerim .

dedi.

Sıra jandarmalarımıza gelmişti Vali beyfendi:

Yurtta dirlik, düzenlik kuran Cümhuriyetimizin Onuncu yıl dönümünü kutlularım . Kırlarda, dağlarda, şehirlerde giceli, gündüzlü çalışarak kurduğunuz düzenliğin bozulmamasını, yurt için güzel günler yaratmasını dilerim.

Diyerek mekteplere geçti. gençler, Valimizin:

Bin türlü yoksulluklar, aşılmaz güçlüklerle kurulan ve büyük yapıcısı tarafından korunması sizin asil kanınızın salâbetine emanet edilen Cümhuriyetimizin Onuncu yıl dönümü bayramını kutlularım .

Cümhuriyet sizden sarsılmaz inan, yorulmaz çalışma bekliyor. Millî düşünüş, millî görüş, millî toplanış yolundaki çalışmanıza bakıyor .

Yurt sevgisi, millet kaygısı damarlarınızdaki kanın sönmez ateşi olmasını istiyor .

Genç yurttaşlar !

Üzerinize verilen vazife çok ağır ve fekat okadar şereflidir .

Bu ünlü ve şanlı vazifeyi milletin yüksek tarihine yakışacak suretle başarmanızı dilerim .

Deyişini can kulağıyla dinlediler ve hep bir ağızdan teşekkür ettiler.

Mekteplilerden sonra sırada Sporcular vardı. Vali Beyfendi sporcularımızın büyük bayramını da şu veciz cümlerle kutluladılar.

Gençliğin gökler kadar geniş ve derin olan isteklerine dayanan Cümhuriyetimizin Onucu yıl dönümünü kutlularım .

Ülkümüzün sonsuz sınırlarına koşarken çevik ve çabuk adımlar atan bacaklarınızın bazunuzun, çelik bileklerin her gün yeni muvaffakiyetlerle tazelenmesini ve kuvvetlenmesini dilerim .

Ondan sonra sıra millî cemiyetlere ve halka gelmişti. Millî-cemiyetlerin bayramını:

Türlü sebeplerle yardıma muhtaç kalan yurttaşlara şefkatle ellerini uzatan hayir cemiyetlerinin Onuncu Cümhuriyet bayramını kutlularım .

Medeniyet, beşerin birbirine yardımı gayesile kurulmuş olduğu için şefkat duygularının genişlemesini, kökleşmesini dilerim.

Diyerek tebrik edip halka dönerek şu kısa hitabeyi irat buyurdular:

Dünya tarihinin yürüyüşünü çeviren genç Cümhuriyetimizin Onuncu yıl dönümünü kutlularım.

Tarihin yolunu çevirdik . . Batmış, uçurumun içine yuvarlanmış, elinden tutacak kimsesi kalmamış görünen bu yurdun büyük görüşlü, yüksek inanışlı çocukları uyanmamış, yüreklerindeki memleket aşkı damarlarındaki kanı kaynatmamış olsaydı tarih bugüzel yurdu hangi sefilin, hangi harisin kucağına bırakmış olacaktı Evet tarihi çevirdik; yurdumuzu dört baştan kuşatan harislere karşı, büyük Türk çocuğu « hayır Bu Yurt, bu aziz vatan bizimdir. Harisler giremez. Kurtaracak vardır: Bahtı kara madrini dedi . »

Asil milleti vazifesi başına çağırdı. Koştuk, savaştık tarihin gedişini çevirdik.

On sene evvel bu günün akşamında patlıyan Cümhuriyet topları cihan tarihinin dönüm inilileri olmuştur.

Cihan siyasî tarihini döndüren aziz yurttaşlarımın cihan iktisat tarihindeki savaşta da muvaffak olmalarını ve mukavemet savaşı namile anılan bu çetin yolda da

---

mevzularla doludur. Bir kaç yıldan beri millî ve beynelmilel vaziyetler her sene bir evvelkinden daha ehemmiyetli olmaktadır. Yüksek basiretinizden memleket ve milletimiz itimat ve emniyetle yeni ve büyük vazifeler beklemektedir. Açmakta olduğumuz ikinci on yıllık devrenin ilk yılı yeni bir azim ve kudret devrinin parlak bir misali olacaktır.

ALENİ TEŞEKKÜR

Gazi Hazretlerinin Heykellerine doğru yeni açılan caddenin küşadında Muhterem Valimiz Arif Hikmet Bf. Nafia Başmühendisi Nusrat Bf. ve kıymetli iş arkadaşlarının Belediyemize karşı her veçhile ibzal buyurdukları unudulmaz himmetlerinden ve muzaheretlerinden dolayı bu Zevatı muhteremeye Belediyemizin şükran ve minnet duygularını hürmetle sunarız .

Çorum Belediyemeclisie

Vilâyet Defterdarlığından

Zeyil : 18 - 7 - 933 tarih ve 1 - 1813 Nolu tel :

Devlet alacağına mahsuben 37 kuruştan alınmakta olan mecidiye, gümüş piyasesinin sukutu hasebile 34 kuruşa indirilmiş ve bu fiat üzerinden kabulü Heyeti vekilece takarrür ettirilerek tastıkı Âliye iktiran etmiş olduğu ilân olunur.

Vilâyet İdarei Hususiye Müdürlüğünden

Mülkiyeti müzayedeye çıkarılan Sungurlu İdarei hususiyesine ait yedi dükkânın mülkiyetine talip zuhûr etmediğinden pazarlık suretile müzayedesinin bir ay temdidine ve gazete ile ilânına Encümeni vilâyetin 14 - 10 - 933 tarih ve 964 Numarasile karar verilmiş olduğu ilân olunur.

Çorum Posta T. T. Müdürlüğünden

Münakasada bulunan 310 telgraf direğinin münakasası 1 hafta uzatılmıştır. 8 - 11 - 933 sekiz cari çarşanba günü saat 15 de son pey muafık görülürse ihalesi istizan olunacağı ilân olunur.

Arif bey Orta Mektebi

Valimiz Arif beyfendinin Bergamada yaptırmış olduğu büyük ilk mektep bu kerre orta mektebe tehvil edilmiş ve bu Orta mektep Vali beyfendinin namlarına izafe edilerek Cümhuriyet bayramında açılma resmi yapılmıştır.

Merasim esnasında halkın izhar ettiği samimî duyguyu Bergame belediye reisi bir telgrafla valimize bildirmiş Arif beyfendide duyduğu iyi hisleri ve beslediği sevgiyi cevaben bildirmiştir.

Belediye meclisinin 933 devrei içtimaiyesi birinci inikadına ait ruzname - İkinci Teşrin 933 âdi içtiması -

1 - 932 Senesi hesabı katisinin tetkik ve tasdiki.

2 - Elektirik tesisatı hakkında mühendis Abdullah beyden alınan raporun tetkik ve tezekkürü.

3 - Verilecek takrirler, yapılacak tekliflerin müzakeresi.

21 - 10 - 933

Çorum belediye meclisi; belediye kanununun 54 üncü maddesi mucibince ikinci Teşrinin birinci çarşanba günü saat 16 da Belediye dairesinde âdi olarak toplanacak yukarıda yızılı ruzname münderecatile belediye ve belediye meclisine ait sair işler hakkında görüşecek, konuşacak, kararlar verecektir. Bu içtimaın müddeti en çok 15 gündür. Bu müddet içinde işler bitirilemezse müzakere müddeti 15 gün daha uzatılabilecektir. Celseler açıktır. Dinleyici olarak herkes meclis salonunu teşrifedebilir.

Vilâyet Nafia Başmühendisliğinden

Çorum Nafia dairesine muktazi yüz ton çeltek kömürü yirmi gün müddetle 19 - 10 - 933 tarihinden itibaren alenî münakasaya konmuş ve münakasa kaimesi münadiye tevdi kılınmıştır. Taliplerin yevmi ihale olan 9 - Teşrini sani - 933 perşembe günü Encümeni vilâyette isbatı vücut etmeleri ve münakasa kaimesini görmek isteyenlerin münadiye müracaat eylemeleri ilân olunur.

Hastane baş hekimliğinden:

Hastane eczanesi için münakasaya konulan 58 kalem alât ve 84 kalem mualecei tıbbiye 4 - 10 - 933 tarihinden itibaren bir ay müddetle münakasaya konulmuştur. Müddeti hitamında ihalesi encümen daimî kaleminde icra kılınacağından talip olanların şeraiti umumiye ve hususiyesini öğrenmek için hastane idaresine müracaatları ilân olunur.

***

Hastane için 400 liralık yerli kabut bezi 4 - 10 - 933 tarihinden itibaren 20 gün müddetle münakasaya konulmuştur. Müddeti hitamında ihalesi encümeni daimî kaleminde icra kılınacağından talip olanlarla şeraiti umumiye ve hususiyesini öğrenmek arzu edenlerin hastane idaresine müracaatları ilân olunur.

Merzifon icra dairesinden :

Merzirfonun Hacı Adil mahallesinde yemini Atiki emür Süleyman oğlu Sıttık ve Mehmet ve Seyit Ahmet vereseleri ve Mahmut Nedim bey olup elyevm Mahmut Nedim beyin bilahare inşa ettirdiği üç bap icar hane ve bir yazı hanesi, arkası bakırcı Orhan zevcesi Nuriye, yesarı yol, ce yeni açılan yol ile mahdut fe 9 oda 2 salon, tahtani iki bir mağaza, birmiktar hav çeşme ve bahçeyi müştemil nenin kıymeti (7000) lira .

Çorum tüccarından Tü zade Ahmet beye olan borcu ipotek bulunan Hacı Ömer zade Mahmut Nedim beyin rıda hudut ve miktarı yazı bap hanesinin satış muamele icrası Çorum icra memurlu tahriratile bildirilmiş ol mezkûr hanenin ihalesi 4 b kânun 933 e rast gelen paz günü saat 14 ten 16 ya yapılmak üzre açık artır çıkarılmıştır . Tayin olunan alıcılar tarafından teklif o bedel, gayri menkule takdir o yukarıda yazılı kıymetin yetmiş beşini bulduğu tak en çok artırana ihale olun bulmadığı takdirde en so en çok artıranın taahhüdü kalmak şartile on beş gün olunacak ve on beşinci güne gelen 19 birinci kânun 933 günü saat 14 ten 16 ya yapılacak artırmada en so en çok artırana ihale olunac Artırma şartnamesi 12 - 11 tarihinden itibaren herkesin bilmesi için Merzifon icra sinde açık bulunacaktır . gayri menkul üzerinde i sahibi alacaklılarla diğer darların gayri menkul üzer haklarını ve ilân tarihinden ren yirmi gün içinde evrakı bite lerile birlikte Merzifon dairesine bildirmeleri, aksi tapu sicilli ile sabit olmaya satış bedelinin paylaşmas hariç bırakılacakları ve fazl lumat almak isteyenlerin 9 45 numarasiyle icra dai müracaatları ilân olunur .

Çorum belediye reisliğinden :

Kıymeti Lira K.	Mesahası	Mahallesi	Nevi Sahibinin adre
858 00	64. 2 -m	Azabahmet	hane. Binalı kısım Geve ci o. Arif ef
342 00	108.2 -m	»	» Arsası » »
50 00	17,5.2 -m	»	» Arif efendinin ha sine muttasıl ve m hak olup elyevm m mailehin tahtı tasar funda ve aherile ni olan mahal .

Yukarıda yazılı Azabahmet mahallesinde kâin ve mahalle Gevenci oğlu Arif efendiye ait hanenin tevsi edilecek Gazi cad si methalindeki meydanlığa kalbedilmek üzre haritası mucibi menafii umumiye namına Çorum belediyesince istimlâkine k verilmiş ve berveçhi balâ izahat dairesinde ve nizalı olan m de dahil olmak üzere heyeti umumiyesi 189,5 metre murabba dan ibaret olan işbu hane ve arsanın temamına heyeti muh menece yalnız arsa kısmının beher metre murabbaı 180 k hesabile 1250 lira kıymet takdir edilmiştir. Alakadarların g mezkûr bedel ve gerekse ciheti tasarrufa dair bir kûna itiraz varsa işbu ilân tarihinden itibaren 9 gün için de itirazı havi 1 i ile vilâyeti celileye itirazda bulunabilecekleri ilân olunur.

dayanmarlarını, dimdik kalmalarını dilerim .

Vali beyfendi tebrikleri bitirerek yerlerine geçtikten sonra Orta mektet musiki muallimi Osman beyin idare ettiği bando İstiklâl marşını çaldı. Sonra Cümhuriyet marşına başlandı.

Göğüslerinde Cümhuriyet madalyaları pırıldıyan ve C. H. fırkası bayrağı dalgalanan binlerce vatandaş hep bir ağızdan tek bir ağız gibi ve yüksek heyecan içinde Cümhuriyetin onuncu yıl dönümü marşını söylediler. Marş pek muntazam söylendi ve büyük bir heyecan uyandırdı. Bundan sonra geçit resmine başlandı. En önde kahreman askerlerimiz sonra malûl gaziler, sonra sıra ile ihtiyat zabitleri, jandarma, küçük sıhhat memurları mektebi, orta mektep, ilk mektepler, sporcular, Hilâliahmer, Himayeietfal, tayyare cemiyetleri, esnaf teşekkülleri, altı orman muhafızları, altı köylüler halk ve çocuklar geçtiler. Geçit resminde Çorumda mevcut altı ilk mektebin ve Orta mektep talebeleri önünde geçen temsilî şekilleri çok alkışlanıyordu. Bu ilk mekteplerden;

Albayrak eski mahalle mektebini, İstiklâl Türk vatanının esaretini, Tanyeri Sultanların sefahetini, İnkılâp Millî mücade senelerinde milletin gayret ve fedakârlığını, taşışını; Cümhuriyet Cümhuriyeti, Gazipaşa mektebi de Cümhuriyetin nimetlerini çok muvaffakiyetle temsil eylemişlerdi. Orta mektebin ve cemiyetlerin temsilleri de güzeldi. Bunlar çok alkışlandılar. Pek çok alkış topladılar...

***

Öğleden sonra Cümhuriyet Halk fırkası önündeki saat kulesi meydanında yine binlerce halk toplanarak halay çekti. Sinsin ve zeybek oyunları oynadı. Bu meydanda kurulmuş olan halk kürsüsünden muhtelif nutuklar ve konferanslar verildi. Mevzuu « İnkılâp » olan Orta mektep türkçe muallimlerinden Tevfik bey değerli bir fikir cevvaliyeti, iyi bir izah kabiliyeti ile bu mevzuun altından kalktı.

— Devamı gelecek nushada —

KURULUŞ TARİHİ : 1921

İDARE YERİ

Azapsokağında vilâyet matbaası

ÇORUM

— Çarşamba günleri çıkar vilâyet gazetesi —

YIL : 12 — No. 684

ÇARŞAMBA

8 - İkinci teşrin - 1933

Nushası - 5 - kuruştur.

Büyük bayramı eşsiz heyecanla geçirdik.

Birinci gün

(Geçen nushadan artan)

Tevfik Beyin Konferansı

Cümhuriyetin Onuncu yıl dönümüne bu gün erdik . Bu hayırlı yerişi kutluıyarak söze başlarım .

İnkılâp nedir? tarihin gidişinde inkılâbın yeri nedir?

İnkılâp değişiklik demektir. Bu değişiklik öyle bir değişiklik ki : Günün, asrın icap ve terakkıyana uygun bir değişikliktir. Çünki insanların zekâsı durmuyor, daima işliyor. Hem bu ilerleyiş öyle bir süratle yürüyorki, hiç bir kuvvet buna mani olamıyor. Böyle çok kuvvetli ve varlıklı kuvvetler karşısında olduğu yerde saymak, bir gün bu kuvvet karşısında erüp mahvolmak, esir olmak, tarihî, milli, ırkî şerefi gaybetmek demektir. Bu cereyanın şiddetini gezen Türk Müncisi Gazi Mustafa Kemal Hazretlerinin asîl milletimize vaki olan hitap ve irşadile Türk milleti de kendine has olan fakar ve şerefi korumak endişesile bu coşgun kaynaktan aldığı ilham ile insanlık ve medeniyet kafile inden hiçte geri kalmadığını göstermek için siyasî ve medenî hayatta değişiklikler yapmıştı ve bu değişiklik Türk milletinin isiklâlini temin etmiştir.

Tarihin gidişinde inkılâbın yeri nedir?

Tarih, başladığı günden itibaren hüpe düz yürümemiştir. Bazan erlemiş, bazan da gerilemiştir. Okuduğumuz tarihler, bildiğimiz vakalar bunu bize gösteriyor. Binaenaleyh tarihin gidişinde bir düzüye hareket mümkin değildir. Bu iniş ve çıkış arasında beşeriyet hima çalışmış çabalamış, en yükek hayat şekline hiç bir zaman yaşamamış fakat istediği yüksekge yaklaşmak için yer yer ve zaman zaman durmadan hamleler ypmıştır. Bu hamlelere inkılâp hareketi diyoruz. Gayemiz, hiç olmazsa yaşadığımız devrin medeyetinde ön safa geçmektir. Zamanında yapılan inkılâp, milletin varlığını ve yaşayışını kazandırır. Malûmdur ki İngilizler, Avrupada ilk olarak esaslı bir inkılap yapar. o zamandanberi İngiliz millî fikrân ve şuuru yeni esas üstünde hayanesini ve istikrarını buldu. Fransızlar da inkılâplarile nihâyet bu an'ana ve istikrarı yeni esaslar üstünde kurdu. Bu milletlerin millî politikası, millî mefkûresi esaslaştı, açıklaştı ve o milletler kuvvetlendi. Bu iki misal, derin birer derstir.

Biz, bu gün bu iki inkılabın hatalarını da ayırt edebiliyoruz, âit olduğu milletlere getirdiği faydaları da...Onun için aynen onları taklit etmeyiz. çunki onlar, İngiliz ve Fransızların millî inkılapları idiler. Biz de millî inkılabımızla kendi millî şuurumuzu edinmiş bulunuyoruz.

Şu halda inkılap ; bir milletin eskiyen ve o günki hayat şartlarına ihtiyaç ve temayüllerine uymayan içtimaî kıymetlerini hakıykat sahasından koğması ve onların yerine o zamana kadar inkişaf etmemiş ve ancak birer imkân halinde kalmış kıymetleri getirip hakıykat kılması demektir. Anlaşılıyor ki:

İnkılap ile kıymet telakkileri değişir . Konulan kıymetler, tarihin hazinesine emanet edilir. Tarih de onları yaşanmış diye kaydeder.

İnkılap; daha yüksek bir hayat şekline erişmek için yapıldığına göre bir vasıtadır. Bizatihî bir gaye değildir. Yani inkılabı, o, özlediğimiz yaşayış şeklini bulmak için yaparız. Onu bulunca, inkılap da biter. Ondan sonra onu kökleştirir. ve esaslaştırırız. Yaşayışımıza, yeni yeni esas üstünde istikrar veririz.

Millî hayatta karışıklık değil, istikrar esastır.

İnkılâbın muvaffakıyetinde en mühüm esas nedir ?

İnkılâpta ilk esas : İnkılâbın perensiplerini ve telâkki tarzlarını sarih olarak ortaya koymak ve bunların kat'i ve değişmez olduklarını ilân etmektir . Açıkça ortaya konulan bu perensiplerin kat'iliğini ve değişmezliğini bozmak isteyenlerle buna iman etmeyenleri, ihtilalcı, mürteci diye kabul eylemektir . Bizim inkılâbımızın perensipleri; (millet, vatan hakkında ki telâkkimiz, devlet'in teşkilâtı esasiyesi, amme hukukundaki esas düsturlar .) Bunlar, Cümhuriyet Halk fırkası proğramında açıkça söylenmiş esaslardandır . Bunlar şu suretle izah ve kaydedilmiştir.

1 - Vatan, Türk milletinin eski ve yüksek tarihi ve topraklarının derinliklerinde mevcudiyetlerini muhafaza eden eserleri ile yaşadığı bu günkü siyasî çemberlerimiz içindeki yurttur. Vatan, hiç bir kayit ve şart altında ayrılık kabul etmez bir tümdür .

2 - Millet; dil, kültür ve mefkûre birliği ile birbirine bağlı vatandaşların teşkil ettiği bir siyasî ve içtimaî heyettir, ailedir .

Bayram Tebrikleri

Büyük dahimiz Cümhur reisimiz Mustafa Kemal hazretlerine

Cümhuriyetimizin onuncu yıl dönümünü kutlulamak için yurttaşlarımızın günlerdenberi coşgun arzularla hazırlıklarını görmekten duyulan sevince ölçü ve son yoktur. Derin karanlıkların yüzlerce sene verdiği acıları unuttıran son on senelik aydınlığın verdiği haz bu coşkunluğun çok açık sebep ve öğüntüsüdür. Yüzlerce yıllara sığmayan ve fakat on yılda olan biten, Türk milletini sevinç denizlarine gömen, dünyanın da beğenmesini kazanan bu yaratıcı ve ışıtcı Güneşin etrafında bütün Çorum halkı hüzmeler şeklinde toplanmış coşgunluklarını göstermekte bulunmuştur. Bilgi ve sezişlerinizden doğan iyiliklerinizin ve zemanlarında yapılan degişikliğin atılışlarının değerini anlayan halkımız bu iyiliği ve yüceliği karşılamak için değerli söz bulmakta güçlük çekiyor. Ancak bu günün büyüklüğünü özden gelen saygılarını sunmak suretile ödemeğe çalıştıklarını arz etmekle duygularını bildirmeğe çalışırken derin tazim ve tebriklerimin kabul buyrulmasını dilerim büyük rehberimiz.

Çorum Komite reisi Vali
Arif

Türkün ulu Gazisi yüce dahisi Mustafa Kemal hazretlerine

Cümhuriyetin onuncu yıl dönümünü büyük bir sevinçle, içli duygularla kutlularken çok derin karanlıklardan, geniş aydınlıklara bizleri ulaştıran bu dönüm noktasında, karanlıkları yırtan, varlıkları yaratan, kıymetleri değiştiren ve artıran büyük kurtarıcımızı saygılamak ve sevinçlerimizin bir hatırasını sunmak bizler için çok büyük dileklerden idi. Fakat bu varlığı hangi ölçü ile karşılasak ödemek imkânsızlığını çok iyi kavrayarak dalgınlıklar içinde bulunan ruhlarımızdan fışkıran isteklerimizi yerine getirebilmek için bizlerce yüksek, ulu şahsiyetiniz için de aynı kıymet ve yüksekliği taşıyan sevgili toprağımızdan armağan sunmakla bu borcu ödeyebileceğimiz duygusuna ulaştık. Bundan aldığımız hazlarla ruhumuzun derinliklerinden gelen kutlulamaları ve saygıları sunarız büyük öncülümüz .

Çorum komite reisi Vali
Arif

Büyük Millet Meclisi Reisi Kâzım Paşa Hazretlerine

Millî ordunun meydana çıktığı on sene içerisinde halkımız değişikliğin derinliklerini çok iyi sezmiş ve kavramış olduklarından dolayı bu dönüm noktasını sevgi ile anmak için vaktinden çok evvel hazırlanmağa başlamış ve bu gün Cümhuriyet meydanını doldurarak binlerce kadın erkek çoluk çocuk deniz dalgası gibi dalgalanmakta ve coşgunluklarını göstermekte bulunmuştur .

Asırların veremediği bu varlığı asil milletimiz ruhunda gizlemiş ve fakat kuvvetli ve kiymetli bir baş bu defineyi açmadıkça varlığını fışkırtamamış olduğu bu günün coşuşunda pek güzel okunabiliyordu. Halkımızın sevincine son yoktur Hakimiyetin tadını bilen yurttaşlarınızın duygularını ifade edecek söz bulmak güçtür. Ancak derin saygılarla kutlulamalarını bildirir ve tazimlerimi arzeylerim efendim .

Çorum komite reisi Vali
Arif

Birinci gün

— Birinci sayfadan geçen —

3 - Devletin esas teşkilâtı: Türk milletinin esas şekli, vahdeti kuva esasına müstenit olan bu günkü devlet şeklimizdir. Bu şekilde Büyük Millet Meclisi, millet namına hakimiyet hakkını kullanır. Reisi Cümhur ve İcra Vekilleri heyeti onun içinden çıkar. Hakimiyet birdir. Kayitsiz, şartsız milletindir. Devlet şekillerinin en muvafıkı bu olduğuna fırka kanidir.

4 - Amme hukuku: Türk vatandaşlarına teşkilâtı esasiye kanununun verdiği ferdî ve içtimaî hürriyet, müsavat, masuniyet ve milkiyet haklarını mahfuz bulundurmak fırkaca ehemmiyetli esaslardandır. Bir dereceli intihabı tatbik etmek yüksek emellerdendir. Ancak vatandaşları intihap edeceğini tanıyabilecek vasıflar, şartlar ve vasıtalarla mücehhez kılmak lâzımdır. Bunun temini hususundaki mesainin matlup neticeyi vereceği güne kadar vatandaşı yakından tanıdığı ve emniyet ettiği insanları intihap etmekte serbest bırakmağı, demokrasinin hakiki icaplarına daha uygun bulur.

Fırka vatandaşların siyasi hakları noktasında cinsiyet farkı gözetmez, bilakis Türk milletinin yüksek ve derin tarihinde içtimaî hayatını her noktadan birliğe istinat ettirmiş olduğunu bilen fırkamız, kadınlarımızın belediye intihabında olduğu gibi meb'us intihabında da siyasî haklarını kullanmaları için lâzımgelen müsait zemini hazırlamayı bir vazife saymaktadır. Fırka, ancak bu takdirde tarihî ve şerefli hayatımızı yeni şeraite uygun simasile ihya etmiş olacağına kanidir. (Aynizamanda bizim inkılâbımızın vaziyetleri de şu suretle kayıt ve izah edilmiştir.)

1 - Cümhuriyetcilik:- fırka,Cümhuriyetin millî hakimiyet mefkûresini en iyi ve en emin surette temsil ve tatbik eder devlet şekli olduğuna kanidir. Fırka, bu sarsılmaz kanaatla Cümhuriyeti tehlikeye karşı her vasıta ile müdafaa eder.

2 - Milliyetcilik: - fırka, terakki ve inkişaf yolunda ve beynel milel temas ve münasebetlerde bütün muasır milletlere müvazi ve onlarla bir ahenkte yürümekle beraber Türk içtimaî heyetinin hususî seciyelerini ve başlı başına müstakil hüviyetini mahfuz tutmayı esas sayar.

3 - Halkçıdır: - irade ve hakimiyetin kaynağı millettir. Bu irade ve hakimiyetin, devletin vatandaşa vatandaşın devlete karşılıklı vazifelerinin hakkile ifasını tanzim yolunda kullanılması fırkaca büyük esastır. Kanunlar önünde mutlak bir müsavat kabul eden ve hiç bir ferde, hiç bir âileye, hiç bir sınıfa, hiç bir cemaate imtiyaz tanımıyan, fertleri halktan ve halkçı olarak kabul eder.

4 - Devletçidir: - Fırka, ferdi mesaî ve faaliyeti esas tutmakla beraber mümkin olduğu kadar az zaman içinde milleti, milletin umumî ve yüksek menfaatlarının icap ettirdiği işlerde - bilhassa iktisadî sahada - Devleti filen alâkadar etmek mühim esaslardandır.

5 - Lâyiktir: - Fırka, Devlet idaresinde bütün kanunların, nizamların devlet ve dünya işlerinden ve siyasetten ayrı tutmayı milletimizin muasır terakkide başlıca terakki ve muvaffakiyet âmili görür.

6 - İnkılâpçıdır: - Fırka, milletimizin bir çok fedakârlıklarla yaptığı inkılâplardan doğan ve inkişafeden perensiplere sadık kalmayı ve onları müdafaa etmeyi esas tutar. Fırka milletin sinesinden doğdu, hedefi miilleti ileri götürmek, yükseltmektir.

İnkılâbın ikinci mühim esası: Atılan prensipleri süratle hakikat kılmaktır. Zira inkılâp zemanları milletlerin hayatlarında en nazik ve en tehlikeli zemanlardır. İnkılâp başlayınca cemiyetin ozemane kadarki nizamını yapan eski kıymetlerle bağları çözülür. Yeni kıymetlerde henüz teessüs halinde bulunacağına göre, ictimaî bünye, henüz kıvamlaşmamıştır. İnkılâp, bundan dolayı, kolayca maksat ve gayesinden ayrılabilir. İnkılâp yapmakta olan milleti, ozemane kadar millet halinde bağlayan manevî, ahlâkî ve maddî kıymetler, her türlü tenkide ve sarsıntıya uğrayınca millî vicdanı ve şuuru sarsılmış kimseler arasında dar ve kısa görüşlü ve esasen zaif düşünceli olanlar ortaya atılabilirler. Fransız inkılâbı bunların istifadeli derslerini vermiştir. Fransız inkılâbında komünistten anarşiste kadar bin türlü tehlikeli unsurlar, ortalığı velveleye vermişlerdir. Yeni kıymetler, iki nesil ömrünce temamen teessüs edemediğinden Fransız milleti 1848 ihtilâli gibi tehlikeli günler de geçirmişlerdir. Bu dersten iyi istifade eden Rus ve İtalyan inkılâpçıları en büyük sürat ve şiddeti göstermişler ve inkılâplarını hakikat kılmağı bilmişlerdir. En yeni bir misal da son Alman inkılâbıdır.

Bizim inkılâbımızın oluşu, doğuşu ve yürüyüşü hepisinden üstün bir uyanıklıkla yapılmış bir deha nümunesidir. İnkılâbımız Büyük dehamızın, Ulu Gazimizin kudretli ve yüksek öncüllüğile

— Devamı üçüncü sayfada —

Bayram Tebrikleri

Başvekil İsmet Paşa Hazretlerine

Değişikliğimizin Onuncu yıl dönümünü kutlulamak için günlerden beri içten gelen hazırlıklardan sonra bu gün Cümhuriyet meydanında bütün Çorum halkının toplantısı ile büyük merasim yapıldı. Küçük, büyük, kadın, erkek binlerce halk burada coşgunluklarını, sevinçlerini göstermekte birbirlerile ölçüşüyorlardı. Bu sevinç değerli Şefimizin duygularından alınan varlıkların, şükran borçlarını ödemek için yapılan işlerdir diye bilmekle ancak ifade olunur. Bu coşgunluk söz ile bildirilemiyecek şekildedir. Bu münasebetle hepimizin özden kopan kutlulamalarını arzederken tazimlerimi sunarım efendim.

Çorum Komite reisi Vali
Arif

Onuncu Cümhuriyet bayramı kutlulama yüksek komisyonu reisi Recep beyfendiye

En yüksek bayramımızı on beş bin kişinin iştirakile yükseltirken zatı âlilerinin de büyük bayramını candan kutlularız efendim.

Çorum Komite reisi Vali
Arif

Cühuriyetimizin yüce reisi ulu Gazi hazretlerine

Cümhuriyetin geçen on yıllık verimini göz önüne getirerek saymasından âciz kaldık. Millet ve memleket için sayısız güzel ve faydalı değişiklikler yapan, cümhuriyeti kuran büyük dehanızın bu eserlerinin ölmeyeceğine ve öldürülemeyeceğine bir daha inandık. Yüreklerimizin bütün ve yüksek coşgunluğu ile örneksiz bir bayram yapıyoruz. Bu büyük bayramı kutlularken eşsiz hayranlıkla içimizden gelen ve gönlümüzden kopan sevgi ve saygılarımızı sunuyoruz büyük şefimiz.

C. H. F. idare hey'eti reisi
Nuri

Milli reisimiz ulu Gazi Hazretlerine

Sevgili yurdumuzun kurtuluş ve ilerleyişinde ön ve baş olan büyük şahsiyetinize kurduğunuz ve bu vatanın aziz evlatlarına emanet ettiğiniz Cümhuriyetimizin onuncu yıl dönümünün bir hatırası ve kıymetli bir hediyesi olarak bu gün binlerce halkın coşkun tezahuratiyle Cümhuriyet meydanından aldığımız toprağı bu aziz vatanın kurtarıcısına en büyük hediyesi olarak kabul buyurmanızı rica ederiz efendim hazretleri.

C. H. F. idare hey'eti reisi
Nuri

B. M. M. Reisi kâzım paşa hazretlerine

Cumhuriyet idaresinde varlığımızın ve yaşamanın yüksek zevkını hakkıyle anlayarak onuncu yıl dönümünü can ve yürekten gelen sevgi ve saygı ile kutluluyor, şimdiye kadar örneğini göremediğimiz parlak ve şanlı bir bayram yapıyoruz. Bu günleri bize bağışlayan çok değerli çalışmalarınızı göz önüne alarak şükran ve minnet borcumuzu yüreklerimizin temiz duygulariyle arz ediyoruz.

C. H. F. idare hey'eti reisi
Nuri

Başvekil İsmet paşa hazretlerine

Cümhuriyet idaresinde varlığımızın ve yaşamanın yüksek zevkını hakkıyle anlayarak onuncu yıl dönümünü can ve yürekten gelen sevgi ve saygı ile kutluluyor, şimdiye kadar örneğini göremediğimiz parlak ve şanlı bir bayram yapıyoruz. Bu günleri bize bağışlayan çok değerli çalışmalarınızı göz önüne alarak şükran ve minnet borcumuzu yüreklerimizin temiz duygulariyle arz ediyoruz.

C. H. F. idare hey'eti reisi
Nuri

C. H. F. Umumî kâtibi Recep Beyfendiye

Cümhuriyet idaresinde varlığımızın ve yaşamanın yüksek zevkını hakkıyle anlayarak onuncu yıl dönümünü can ve yürekten gelen sevgi ve saygı ile kutluluyor, şimdiye kadar örneğini göremediğimiz parlak ve şanlı bir bayram yapıyoruz. Bu günleri bize bağışlayan çok değerli çalışmalarınızı göz önüne alarak şükran ve minnet borcumuzu yüreklerimizin temiz duygulariyle arz ediyoruz.

C. H. F. idare hey'eti reisi
Nuri

Cümhur reisimiz ulu Gazi Mustafa Kemal hazretlerine

Cümhuriyetimizin onucu yıl dönümünü kutluladığımız bu günde ancak bir asırda meydana getirilebilecek olan neticelerile karşılaşmamız yüksek dehanızın verimidir. Bu eserlerin daima inkişaf etmesi ve yükseltilmesi için evimize düşen bütün işleri candan başarmak en birinci borcumuz olduğuna iman ettiğimizi arzeder ve bu büyük bayramı kutlularken içinizden gelen ve gönlümüzden kopan sonsuz saygılarımızı da sunarız büyük kurtarıcımız.

Halkevi reisi
Hasan

Milli reisimiz ulu Gazi hazretlerine

Sevgili yurdumuzun kurtuluş ve ilerleyişinde ön ve başımız olan milli reisimize karşı milli birliğimizin ve büyük ülkümüzün bağlılığının en kıymetli bir hediyesi olarak bu gün binlerce halkın candan tezahüratile Cümhuriyet meydanından aldığımız bu aziz vatanın bir parça toprağını büyük armağanımız olarak kabul buyurulmasını rica eyleriz ulu Gazimiz.

Halkevi reisi
Hasan

Büyük millet meclisi reisi Kâzım paşa hazretlerine

Kurtuluş güneşi olan Cümhuriyetimizin onuncu yıl dönümünü kutluladığımız bu günde zatı devletlerinin de bayramını kutlulamayı bir borç bilir ve içten gelen ve gönlümüzden kopan sonsuz saygılarımızın kabul buyrulmasını rica ederim efendim.

Halkevi reisi
Hasan

Muhterem başvekilimiz İsmet paşa hazretlerine

Kurtuluş güneşi olan Cümhuriyetimizin onuncu yıl dönümünü kutluladığımız bu günde zati devletlerinin de bayramını kutlulamayı bir borç bilir ve içten gelen ve gönlümüzden kopan sonsuz saygılarımızın kabul buyrulmasını rica ederim efendim.

Halkevi reisi
Hasan

Cümhuriyet halk fırkası umumî kâtibi ve onuncu cümhuriyet yıl dönümü kutlulama yükseK komisyonu reisi Recep beyfendiye

Kurtuluş güneşi olan Cümhuriyetimizin onuncu yıl dönümünü kutluladığımız bu günde zatı âlilerinin de bayramını kutlulamayı bir borç bilir ve gönlümüzden kopan saygılarımızı sunarız efendim.

Halkevi reisi
Hasan

Birinci gün

(İkinci sayfadan artan)

e milletimizin değerli el birliğile ok süratle tehakkuk etmiş, yaşaor ve yörüyor. Hiç bir milletin kılâbı bizim inkılâbımız kadar akin ve samimî olmamıştır. Çünki sil milletimizin temiz ruhu, yükek kabiliyeti, Büyük kurtarıcının ehasından fışkıran her işaretten bir varlık, bir yücelik doğacağını nlamış ve bu anlayışla gösterilen olda yürümüştür. Demek ki Türe baş, başt uğ lâzım imiş. Şimdi Türk, başını buldu, zulmü koğ u, istipdadı boğdu, İstiklâl güeşi de doğdu.

YAŞASIN BÜYÜK GAZİMİZ, VAROLSUN YÜCE MİLLETİMİZ

Şu halde bizim inkılâbımızın, diğer inkılâplardan ayıran vasıf ve seciyesi nelerdir? Bizim inkılâbımız, Fransız ve Rus inkılâplarının aksine olarak yıkıcılıktan ziyade yapıcı bir karekter, bir vasıf sahibidir. Onlar, inkılâbı yapmak için her şeyi yıktılar, beynelmilelciliği köprü yapmak istediler. Biz ise temamen bizim olan, millî olan, kendi benliğimize ait olan kıymetleri tahrip değil, yabancı düşünce, yabancı duygu, yabancı dil, yabancı hars esirliğinden kendimizi kurtararak belki daha ziyade kendimize yönlemiş, kendimize benzemiş bulunuyoruz, kendimize güvenmeyi şuurlaştırmış bulunuyoruz.

İnkılâbımızın umumî hatlarında kendi millî tarihimizi, millî dilimizi, millî vicdan ve şuurlarımızı aramış ve temamen bunları bulmuş oluyoruz.

İlk önce yabancı harsı, yabancı düşünceleri kovarak manevî istiklâlimizi yaptık. Bu bir milletin istiklalı için şarttır, Zira 100 milyonluk bir imparatorluğun efendisi olduğumuz zamanlar, yine hür ve müstakil değildik. Biz medreseyi, halifeliği, ümmetçiliği ve beynelmilelciliği kovduk. Millî, hür olduk. Bu itibarla Devletimiz bu günkü kadar diğer devletler arasında mühim bir mevki alamamıştı.

Ordumuz, lâyık olduğu ehemmiyetle tanındı. Adliyemiz, her nevi muamelâtında muasır medeniyet sahasına çıktı. Kaydi, şartı yıktı. Hür terbiye esasına müstenit maarifimiz, kendi kendini idare etmeğe ve bu suretle idare ve teşebbüs kabiliyetlerinin inkişafına matuf yollarda yürümeğe başladı. Maliyemiz mürakabeden, iktisadiyatımız müdahaleden kurtuldu. Nafia da milletçilik, sağlık da kuvvetçilik esası hakim oldu. Her noktadaki hastalıklar anlaşılmakta, gün geçtikçe tedavi olunmaktadır. Bu varlıkların hepsi sessizce ve fakat semereleri, eserlerile her an kendini göstermektedir. Şu suretle millî siyasetimizin istiklâlini kazandık. İnkılâbımıza kadar 400 çadırlı bir aşiretin zürriyeti gibi dünyaya davetsiz gelmiş bir misafir halinde gözükürken tarihimizin ruhuna ve yoluna girmiş ve yahut tarihimizi dilediğimiz yola getirmiş bulunuyoruz.

İnkılâbımız, yalnız siyaset sahasında kalmış değildir. Harsî ve içtimaî sahaları da daima göz önünde bulundurduk. Ezcümle şapka inkılâbı; şapka geymekle ne kaybettik, ne kazandık. kaybettiğimiz, ikinci Mahmut devrinde bin bir ihtilâfla başımıza koyduğumuz kırmızı fes, kazandığımız ise Avrupanın, medeniyet âleminin bizi taassupla ittiham eden duşmanların dar ve kör görüşlerinin kasten gösterişlerini yırttık.

Türkün mutaassıp, kabiliyetsiz, muasır medeniyetten uzak insanlar olmadığını anlattık. Şapka da bir bez, fes de bir bez olduğunu düşünen ve fakat fesin tomar tomar düşmanlık propağandasına vasıta olan, şapkanın bu vasıtayı kırmaya sebep olabileceğini sezen (Deha) kâinatın düşmanlığını reddiçin, şuurlu milletimizin, şuursuz başlar idaresinde şuursuz gösterildiğini ilân için bu değersiz vasıtayı da bir hamlede, bir işaretle alt üst ediverdi. Kıyafette, başta birlik, işte, fikirde

Yeniçamlıca nahiyesinde bayram

Lâçin, civar köylerden gelen halkla bir şehir halini almıştı

Cümhuriyetin Onuncu yıl dönümü bayramı nahiyemizin bütün köylerinde pek canlı bir surette kutlulandı. Nahiye merkezi olan Büyük Lâçin köyü, civardan gelen halkla çok galebelik bir hal almış ve bir şehir manzarası göstermiştir.

Köyde her ev bayrak ve yeşilliklerle süslenmiş, gece her taraf fener ve meş'alelerle aydınlatılmıştır. Halk büyük bir neşe içinde üç bayram gününde muhtelif millî oyunlarla vakıt geçirdi. Cümhuriyet hakkında verilen nutuklarla ciddiyetle alakadar olarak çok iyi bildiği saltanatla Cümhuriyet arasındaki farkı tekrar düşündü.

Bayramın ikinci günü Lâçin köy mektebi talebesi tarafından Cümhuriyet meydanında yarım Osman piyesi temsil edildi. Bu temsilde küçük köy yavrularının gösterdiği büyük muvaffakiyet mektebi bulunmıyan köylüler arasında çok ayrı ve içli bir tesir bıraktı. Mektebi olmıyan sekiz köy halkı da temsili seyrediyordu. Temsil bittikten sonra bu sekiz köyün ihtiyar heyeti birleşerek nahiye müdürlüğüne müracatta bulundular ve:

— Bizim çocuklarımızın da okuyabilmesi için burada bir pansiyon binası yaptırıp çocuklarımızı yerleştireceğiz. Ne suretle taahhütname istiyorsanız verelim. İcabeden resmî teşebbüste bulununuz..

Dediler.

Bayramın üç günü nahiyemizde böylece sevinç içinde geçtiği gibi hemen tesirini gösteren bir uyanıklık ta husule getirdi.

Yeniçamlıca nahiyesi
Komite reisi
Abdulla

de birliği icap ettirir. Fesin de kısaca bir tarihçesini kaydedeyim. İkinci Mahmut zamanında geydiğimiz fes esasen Yunanlılardan alınmıştır. O vakit ta fes geyilirken olmadık ihtilâflar, ihtilâllar çıkmıştır. Ohalda esas bizim olmıyan bir şeyi benimsemekte ne mana kalmıştır?

Yazıda da değişiklik yaptık. bundan ne kazandık? Yüzde on, yüzde yirmi okur yazar yerine, bugün yüzde yetmiş yüzde seksen okur yazar vatandaşlara malik olduk. Günlerce, aylarca hatta senelerce - eski tabirle sökülemiyen - yazı, bu gün dikkatli bir çocuk, bir insan için bir hafta, en nihayet bir ay işi oldu. Yazan okur, okuyan anlar, anlayan yanılmaz, iradesine sahip olur. iradesizler; saplanır, bağlanır, çıkamaz, kurtulamazlar.

Dilde ue inkılâp yaptık. Bundaki kazancımız nedir?

Arap ve Acem harsinden, esaretinden kurtulmuş olduk. Kendini, dilini bilmeyen bir adam, kendi sermayesini, kendi evini bilmeyen bir adam kadar ailesine evine yabancı kalmaz mı? Memleketinde binlerce insan arasında yetişen bir yazıcının kıymeti, kudreti dillere destan olur. Bilgisini yükseltmek için « derinlik » sözünü kullanır, yazısını öğmek için de kaleminden kan damlayor denirdi. Bu bilgici, âlimi beğenen adama sorulsa öğdüğün adamın ilmi nekadar? Çok derin, çok derin... Canım nekadar? Ben bilmemki onun derecesini süyleyim. Şuhalda onun ilmini, bilgisini, kendi bilmediğine nisbetle ölçülüyor. Yazıcı için de halböyle dir. Öyle yazarki kaleminden kan damlar. Nasıl yazar yazdığını kimse anlıyamaz ki.... Görülüyorki yine anlayamayış diğerinin varlığına ölçü oluyor. Anlamıyan adamın koyduğu ölçü başka ne olabilir. Aciz .... ancak derin vasfını vermekle hayranlığını gösterir. Çok iyi Arapça, Acemce bilir derde kendi hars kendi benliği olan Türkçeyi hiçe sayar. En başı harsinden bu kadar uzak kalan, yabancı harsleri « bilmediği halda » benimseyen insanlarda istiklâl olabilir mi? İşte dil inkılâbile de en büyük harsımızı elde etmiş olduk.

Tarihimizde de inkılâp yaptık. Bu da bir zaruret idi. Çünkü şimdiye kadar ki tarihimiz, zıllullahi filâlem olduğu kanaatında bulunulan halifelerin tarihinden onlara meddahlık etmekten başka bir şey değildi. Kâinata medeniyet hocalığı yapmış Türklerin varlıkları adeta unutulmuş, yok olmuştu. Bunu, çok tabiidirki düşmanlarımız memnuniyetle kaydediyorlardı. çünkü gün geçtikçe şahsa bağlanan, sülâleye bağlanan millet, Türk milleti kendi varlığının esaslarından temamen uzak kalacak varlığını isbat için elinde sahih bir senet olamıyacaktı. Sülâlenin inkiraziyle millet de yok olacaktı. Halbuki bir milletin tarihi, varlığını devam ettirecek kuvvetli esaslardandır.

— Devamı gelecek nushada —

Köy Kanunu

442 sayılı köy kanununun 20 inci ve 30 uncu maddelerinin deyiştirilmesine dair kanun

Kanun N: 2329
Kabul tarihi: 26 - 10 - 1933
Neşri tarihi: 28 - 10 - 1933

Madde 1 - 442 sayılı köy kanununun 20 inci maddesi aşağıdaki gibi değiştirilmiştir:

Her köyde bir köy derneği, bir köy muhtarı, bir de ihtiyar meclisi bulunur. Köyde 24 üncü maddeye göre köy muhtarını ve ihtiyar meclisi azalarını seçmeğe hakkı olan kadın ve erkek köylülerin toplanmasına köy derneği derler. Köy muhtarı ve ihtiyar meclisi azaları doğrudan doğruya Köy derneği tarafından ve köylü kadın ve erkekler arasından seçilir. Köy muhtarı ihtiyar meclisinin başıdır.

Madde 2 - Mezkûr kanunun 30 uncu maddesi aşağıdaki gibi değiştirilmiştir.

Karı, koca, ana, baba, kız, oğul, gelin, güvey ve kardeşlerin ihtiyar meclisinde aza olarak bir arada bulunmaları yasaktır. Bunların seçilmiş olduğu görülürse içlerinden en çok sayı kazanmış olan kadın veya erkek azalıkta bırakılır. Sayıları beraber olursa evli olan, ikisi de evli ise yaşı büyük olan, yaşları da beraber ise çocuğu çok olan tercih olunur. Çocuk adedi de beraber olursa kura çekilerek kurada adı önce çıkan azalığa alınır.

Madde 3 - Bu kanunun hükmü neşri tarihinden başlar.

Madde 4 - Bu kanunun hükümlerini yaburmağa Dahiliye ve Adliye Vekilleri memurdur.

Çorum. P. T. T. Müdürlüğünden

1 - 11 - 933 Tarihinden itibaren her gün saat yedi buçuktan sekiz buçuğa ve on ikiden on üçe ve on yediden on sekize kadar olarak muayyen zamanlarda Samsun. Yozgat, Alaca, Sungurlu, Mecidözü ile telefon konuşma muamelesine başlanmıştır işi olanların mezkür saatlerde müracaatları ilân olunur.

Vilâyet defterdarlığından

933 Senesi kazanç vergisinin ikinci taksit müddeti 1 - 11 933 tarihinden itibaren başlayarak mezkûr aynı gayesinde hitam bulacağından işbu vergi ile mükellef bulunanlar borçlarını tahsil şubesi veznesine teslim etmeleri aksi takdirde yüzde 10 ceza zammile tahsili emval kanununa tevfikan tahsil olunacağı ilân olunur.

Çorum sulh hakimliginden

Beydili K. den Yusuf oğlu Hamza tarafından açılan alacak davasının icra kılınan muhakemesinde köyden Yusuf oğlu Hasan mahtumu Kadirin mahalli ikameti belli olmadığından kendine ilânen davetiye yazılmış ve muhakeme gününde de gelmemiş olduğundan 5 - 12 - 933 salı günü saat 9 da Çorum sulh Hukuk mahkemesinde bulunması aksi takdirde gıyabında muhakeme icrasile bir daha muhkemeye kabul edilmiyecegi ilânen tebliğ olunur.

Çorum maarif müdürlüğünd

Merkezi vilâyet İstiklâl tebinde 1 - 11 - 933 Tar den itibaren bir Millet d nesi açılmıştır. Okuyup ya bilmiyen 16 - 45 yaşındaki tandaşların - Cumartesi, Pa tesi, Çarşamba günü akşam saat 18 de - mezkûr mek devamları ilân oluuur.

Vilâyet defterdarlığından

1485 No. lu kanun mucibi malûl gazilere verilmesi lâ gelen bakıye üçte birlerinin ziine 12 - 11 - 933 pazar nünden itibaren başlanarak Kânunuevvel 1933 tarihine ka haftada iki gün (Pazar ve pa tesi) günleri tevziat yapıla ğından malûl gazilerin yeli ndeki resmî senetlerile muha bei vilâyete müracaatları olunur.

Zayi şehadetname

Kayseri köy muallim mektebin 932 senesi aldığım şahadet memi kazaen zayi eyledim. Ye sini çıkarttıracağım. Eskisin hükmü olmadığını ilân eylerim.

79 Numaralı Erzurum Özcan

İlân ve Abone

Matbaa ve gazete işleri için Müdürlüğe, yazı işleri için Muharrirliğe müracaat edilir.

GAZETENİN SENELİĞİ
Çorum için 175 kuruş
Köyler « 150 «
Dışarı « 200 «

Gazetenin Altı aylığı
Çorum için - 90 - kuruş
Dışarı » - 110 - »

İlânın satırı - 10 - kuruş
Günü geçen gazete - 5 - «
Ayı « « - 25 - «

Çorum Vilâyet Matbaas

KURULUŞ TARİHİ : 1921
İDARE YERİ
Azapsokağında vilâyet matbaası

ÇORUM

— Çarşamba günleri çıkar vilâyet gazetesi —

YIL: 12 — No. 685
ÇARŞAMBA
15 - İkinci teşrin - 1933
Nushası - 3 - kuruştur.

Cümhuriyetin Onuncu yıl dönümü kutlulama tafsilatı

Birincigün

Geçen nushadan artan

İşte varlığı, dünyayı aydınlatan sil milletimizin esaslı tarihini ştırmak onu, bir sülâleye de- l, şerefli ve yüce bir millete t olan tarihi yazıp beka ve tiklâlinin beratını sinesinde tamak için yine o Büyük Deha aynağından fışkıran bir işaret u günkü tarihimizi esas tarihimizle birleştirdi. Avrupa âlimlerinin de tasdikiyle tahakkuk eden arihimizdeki inkılâp, tahakkukumuzda bizi benliğimize ve kendimize kavuşturdu. Bu günkü medeniyet alemiyle aramızdaki sivarları da yıktı.

İctimaî sahadaki inkılâbımız, halkçılık ve lâyıklık vasıfları ile adınımızın, ailemizin muaşeremizin şeklini, dünyevî, millî ve ağlam temelli bir hala getirdi

Halkçılık ne dir?

Türkiye bu gün bir halk hükûmeti ile idare olunur. Bütün ade halkındır. Bütün işler alka doğru gitmektedir. Kuvvetini, dilini, harsını, halktan, köylüden alır. Köylüyü zulumdan orur, muhtekirlerden korur. Halk için refah çareleri düşünür, mkân olan herşeyi halk için apar.

Lâyıklık da bir vasıftır demiştim. Lâyık demek din ile dünya işini bir birinden ayıran şekil demektir. Dünya, tayyare ile uçarken, deniz altında gezerken her türlü tahrip ve istirahat sebeplerini hazırlarken, her hangi dinî bir makamdan emir bekleyerek iş yapmıyan bir şekil demektir. Binaenaleyh kâinat maddî düşünürken, maddî yaparken, miskin ve âciz yaşama, tevekkül ve atalete mahkûm edecek işleri bu günkü rejim temamen reddetmiştir. İşte lâyık herşeyi olduğu gibi görür, gördüğü gibi düşünür ve yapar. Olurmu? Olmazmı? diye manevî bir membadan ne ilham alır, ne müsaade bekler. İçtimaî kısımden kadın ve aile terbiyemizi de kısaca gözden geçirmek isterim: Düne kadar kadın, esir, hizmetçi, eğlence diye telâkki edilmişti. Kadın, döğülür, kogulur. elhasıl bir erkeğin şuurlu, şuursuz idarelerine muti olursa, bir lokma, bir hırka bulur. Olmadığı surette her zillete mahkûm edilirdi. Bu günkü kadın hiç de böyle değildir.

Kadın da bir insandır.. Milletin bir ferdidir, temel taşıdır. Onun da refahı, hayatı vardır. Bu günkü kadının da medenî hak sahibi bir insan olduğunu şehirlisinden en kuytu yerlerine kadar sezdirilmiş ve sezilmiştir. Kadınları yükselmiyen milletler, daima geridir. Çünkü yetişecek fertler, ilk terbiyeyi aile ocağında ve anne kucağında alır. Annesinin esir, ruhsuz, varlığı başkasının varlığına bağlı olduğunu gören evlât da ne kadar şuurî hareket ne kadar teşebbüs, ne kadar benliğine inanış olur. Bu itibarla Kadınlarımız da İstiklâl ve Cümhuriyet ışığından gereği gibi varlığını almışlar ve almaları da gayet yerinde olmuştur.

Sözün kısası terbiye sistemimizi milli, vatan sever, her türlü hurafeyi kovar bir hala koyduk. İnkılâp ve milli şuurumuzu idinmekle yarattığımız kıymetler, bilhassa tış sahada eski devrin zillet ve tevekkülüne karşılık, milletler arası işlerinde nazımlık yapacak kadar yüksek ve değerli bir mevkie çıktık.

Artık bizim görüşlerimizin esasını bilgimiz, gidişimizin yolunu da yalnız millî ülkümüz tayin edecektir.

Şu halda inkılâp, hem devam ediyor, hem de bitmiştir. İnkılâbın esasları konmuş ve bu cihet bitmiştir. Bu esasların tatbikına devam ise zeman meselesidir. O zamanı kısaltmak için çalışmak inkılâba devam etmek demektir.

İşte açıkça söylemeğe çalıştığım işlerin kısaca yürüyüşlerini kaydettim. Bir Türk ferdi sıfatile şu kürsüden asil Türk milletine hitap ettim. Bana bu imkânı, bu varlığı milli istiklâlimiz vermiştir. Bu istiklâli yaratan, yürüten Büyük Şefimiz Gazi Mustafa Kemal Hazretlerini ve onun izinden ayrılmıyan asil milletimizi saygılarla selâmlayarak sözlerimi bitiririm.

Tebriklere gelen cevaplar

Çorum Cümhuriyet onuncu kutlulama komitesi reisliğine

Teşekkür ve bilmükabele tebrik ederim efendim.

Büyük Millet Meclisi Reisi
Kâzım

Çorum: Cümhuriyet Onuncu yılı kutlulama komitesi reisliğine

Hazırlanması yolunda emekler sarfettiğiniz Büyük bayram bütün komite arkadaşlarıma kutlu olsun. Hepinizin millet hizmetinde daima yüze ağartacak muvaffakiyetler kazanmasını dilerim.

C. H. F. K. Umumisi
Yüksek komisyon reisi
Recep

Çorum C. H. F. Reisi Nuri bayfendiye

Teşekkür ve bilmükabele tebrik ederim efendim.

Büyük Millet Meclisi Reisi
Kâzım

C. H. F. idare hey'eti reisliğine

Cümhuriyetin Onuncu yıl dönümü bayramını bütün fırka arkadaşlarına candan kutlularım. Saadet ve neş'e içinde bu günü yaşarken istiklalın yüce olması için fırka elindeki emanetin büyüklüğünü düşünmeli ve vazifemizin ehemmiyetini hatırlamalıyız.

C. H. F. kâtibi umumisi
Recep

Çorum Halkevi Reisliğine

Bütün halkevi arkadaşlarımın büyük bayramını kutlularım. Halkevi evlatları yaşadığı günün neş'esi içinde istikbalin ve inkılabın yurda temin ettiği saadeti ebedileştirecek büyük vazifelerini hatırlamalıdır.

C. H. F. kâtibi umumisi
Recep

Halkevi Reisi Hasan beyfendiye

Teşekkür ve bilmükabele tebrik ederim.

Büyük Millet Meclisi Reisi
Kâzım

Dava vekili Kâmil beyin Konferansı

Muhterem vatandaşlar, aziz kardaşlar:

Cümhuriyetimizin 10 uncu yıl dönümünü görmek ve bu şerefi alülal ile teşerrüf etmek suretile vatanî ve büyük bir nimete mazhar olduğumuzdan dolayı Cümhuriyetimizi mübeccel ve bu günü bir idi ekber ve ekmel bilerek öz yüreğimizden kaynayup taşan ve coşan şükran duygularımızı bu büyük bayramı kutlulama münasebetile izhar ve tekrar ve hatta bununla iftihar cümlemizin hakkıdır.

Bendeniz de bu necip Türkün bu asil ırkın bir ferdi acizi olduğuma ve umum meyanında benim de bir hissei meserret ve şükranım olacağı derkâr bulunduğuna binaen karınca miktarınca olmak suretile ben de çok muhterem ve aziz vatandaşlarıma şükran duygularım hakkında idrakim ile mütenasip maruzat ve izahatta bulunacağım. Haddimi miktarımı bilir olduğum için vaki olacak kusurumu şimdiden itiraf eylerim.

Muhterem hanımlar, beyler, efendiler:

Bugünü eyi anlamak ve kadri kiymetini takdir etmek için dünü unutmamak lüzumunu bir fikri âli ve felsefi olmak üzere bize ihtar edenler, teshili takdirat ve husulü kanaat yolunda ne büyük burhan göstermişlerdir. evet bundan ilham alarak ben de derimki bu gün ve bu günün saadet aver olan kıymetini anlatmak için Cümhuriyet günlerine tekaddüm eden dünün musibetlerini şaametlerini velev muhtasaran olsun anlatmak unutturmamak lazımdır.

her şey makûsile daha ziyade inkişaf eder,

Cümhuriyetin Onuncu yıl dönümü kutlulama tafsila

Huzzarı kiram,

Nice asırlardan beri merdane ve asilâne ruhile, ulumu maarifile yüksek medeniyetile, şahametile, asarile aleme varlığını tanıttıran büyük ve necip biz Türklerin inkilabımıza tekaddüm eden son senelerde ifriti istiptadın pençesinde ezilmiş, hukuku sarihası tanınmaz olmuş, vatanları istilâya maruz, kendileri yaşamak hakkından mahrum, ölüme mahkûm bir hale getirilmiş kolları bağlanmıştı. Mondoros mütarekesile menhus Svr muahedesile aksamı vatan birer birer ecnebi işgali altına girmiş, mazinin seyyiatı müterakimesinden olmak üzere uhudu atika namı altında bir takım kapitülasyonların zebunu bulunmuş idi. Anasırı hiristiyaniye bir çok imtiyazlara ve istisnaiyetlere malik olup olvaktin hükûmeti Türk memleketlerinde bulunan ecnebilere hakkı kazasını tatbik edemiyordu, kendi Türk tebasından aldığı vergiyi ecnebilerden almaktan memnu idi. Devletin hayatını kemiren kendi dahilindeki anasır hakkında tedabir almaktan memnu ve âciz idi. Türk milletinin insanca yaşamasını temin edecek esbaba tevessül edemezdi. memleketi imar eyleyemez; şimendifer yapamaz hatta mektep açmakta serbest değil idi. ecanip müdahale ederdi olvakitki hükûmetin dünya nazarında hasta bir adam namile hiç bir kıymeti, fazileti haysiyeti kalmamıştı. Hukuku beynelmilelden hariç tanınmış adeta sahabet ve vesayet altına alınmış bir mahiyette farz olunurdu. Bu vaziyette maziye ait müsamahaların hataların faili biz olmadığımız halde bunların hesabatı da bizden soruluyordu. Bu hususlar da dünya ile karşı karşıya gelmek bize teveccüh etmiş bulunuyordu. velhasıl «vatanın bağrına düşman dayadı hançerini, yokmudur kurtaracak bahtı kara maderini» diye istimdat eden vatan perver edibi muhterem Namık Kemalin feryadı, kulubu umumiyei milletten eşitiliyor gibi bir dereceye gelmişti.

İşte böyle çaresiz bir zamanda ümitsiz bir hengâmede istimdadı vakıa edibi muhteremin hemnamı olan Gazi Mustafa Kemal paşa hazretleri sanki imdat cevabını hâlas tepşiratını vermiş edibi muhterem Vatanın hayırlı evlâdı vardır, bağrından o hançeri atacak o tazyik çemberini kıracak vatanı kurtaracak İstiklâli tamını aleme tanıttıracak lâik olduğu saadete isal eyliyecek diyordu.

Gerçi arslan yürekli fedakâr milletin kolları bağlı idi. fakat ruhu şahametini kaydü bendetmek dairei imkândan hariç olduğunu müşarünileyh halâskârımız takdir buyuruyordu. elverirki millet hakkı hakimiyetini kendisi istimal etsin, bir şahsın gafilâne iradesi altında oyuncak olmasın, kudreti milliyeyi gösterecek ve hüsnü istimal eyliyecek bir dahî müdiri umur ve delil olsun, bu noktalarda da müşarünileyhin kendisine nefsine lâyetezelzel itimadı vardır. fedakârlığın dehanın timsali müşahası idi bu ağır vazifeyi hüsnü ifa ve intaç eylemek ve bu milletin me,yusiyet ve ümitsizlikten mütehassıl göz yaşlarını hâlas ve meserret tepşiratile dindirmek ve bu suretle vatanın hayırlı evlâdı olduğunu ef,alı ve cesareti medeniyyesi ile göstermek ve millette ümit eylediği azmü fedakârı kanaatında aldanmamış idüğünü aleme isbat eylemek üzere İstanbulban Samsun tarikile Anadoluya geçtiği cümlenizin malumudur. Anadolu yavruları ise olzamandaki hükümetin bir hatayı siyasisi olmak üzere sürüklendiği harbi umumide mağlup olmuş Türk ordusunun aksamı mühimmesi şüheda meyanına iltihak eylemiş silâhları mütareke icabınca alınmak üzre bulunmuş her taraf yokluk içinde kalmıştı. Gazii müşarünileyh hazretlerinin bu mahrumiyeti külliye içinde azmi metaneti kat'iyyen sarsılmamış, vukuatı alemde tarihin pek nadir kaydettiği dahilerden daha yüksek celâdet ve milletinin azmi fedakârisine kanaatla yoktan var etme derecesinde tedarikât ve aynı zamanda irşadata koyulmuş ve Hakimiyeti milliye esası üzerine tesis buyurduğu hükûmetin Cümhuriyetten ibaret olan unvanı resmisini zamanı münasibinde ve bu günde ifade ve ilân ettirmiştir.

Cümhuriyetki bir milletin muhassalai efkârıdır. elbette feyzini muvaffakiyatını gösterecektir. Çünki bir şahsın dimağında hasıl olan efkâr ve tedabir ile efkârı umumiye hatiattan masundur. Binaenaleyh muvaffakiyetin mani ve engelleri yokluktan da ibaret değildi. harici düşman orduları sinei vatana doğru yürüdüğü İzmir, Bursa ve havalisinin işgali ile beraber Eskişehir vadilerine döküldüğü gibi İstanbuldan Halife ordusu namile bir takım saf diller veya ihtirasat düşkünleri biz Türkler aleyhine sevk ediliyor idi. bunlara zamimeten dahilde dahi ifsadat çareleri aranarak bizi bizim içimizden urdurmak denaatı İstanbulca tatbika çalışılıyordu.

Huzzarı kiram, Bu mahalik ve muhatarat içinde ve izahına çalıştığım hal ve vaziyette istihsali muvaffakiyet eylemiş bir dâhiyi daha tarih bize gösteremez. çelikten daha kavi olan Büyük Gazi ve sarsılmaz millî Türk ordusu bunların her biri için cephe ve tedabir almaktan yorulmadı, ümitsizliğe düşmedi, milletini milletinden ziyade anlamış bilcümle huzur ve rahatını terk etmiş cihangirlerin nadiren gösterdiği itidali demle gerek askerî ve gerekse siyasî vaziyetin icap eylediği bilcümle tedabiri almış olduğu gibi rüfekayı mesaisinden zafı kalbe duçar olanları dahi tatmin ve irşat eylemeği unutmamıştı. Akıbet hüsnüniyet ve metanete aşık ve anınla beraber olan veçhei muvaffakıyet kendini gözüktürmekten gecikmedi. Şimdi zafer Türk afakından dostların ve düşmanların gözlerini kamaştıracak bir surette doğdu. düşman orduları başkumandanları da dahi olduğu halde millî ordumuza arzı teslimiyet etmek suretile tahtı esarete alınmakla beraber firar edebilenleri de Akdenizin dibinde gizlenebildi. Muahharan Lozan muahedesile milletimizin asırlarca altında ezildiği kapitülâsyonlar külliyyen ve ebediyyen ilga ve misakı millî dahilindeki hududumuz düveli muhasama ve muazzamaca bilkabul arazii meşgule Hükümeti Cümhuriyemize iade ve ifa edildi.

Huzzarı kiram;

Bu ne herikadır, masum milletimize vaki tecavuzatın tazminatı, mükâfatımıdır, yahut Hakimiyeti milliye ve Cümhuriyetin füyuzat ve zaferimidir. Evet feyzi Cümhuriyetin ve hüsnü idare ve hüsnü niyetin zafer şeklinde tecelliyatıdır. Svr muahedesi Türk milleti aleyhine asırlardan beri hazırlanmış büyük bir suikast olduğu gibi Cümhuriyeti idare dahi bu sui kastin inhidamını ifade eden şanlı bir vesikadır. Osmanlı devrine ait tarihte emsali na mesbuk bir siyasi zafer eseridir. İşte bugün bu büyük nimetin kadrini takdiren Onuncu yıl dönümünü tes'it ediyoruz. Bu on sene zarfında içtimaî, iktisadî, ilmî, askerî, dahilî ve haricî asarı muvaffakiyet meşhudu uyunu şükranımız olmakla beraber vatanın her kısmında görülmekte olan asarı terakki ve umran üzerinde de izahat itasını beni takip edecek rüfekayı muhtereme terk ederek ve huzzarı kiramı usandırmamağı düşünerek maruzatıma nihayet veriyorum.

Yaşasın Cümhuriyet, Yaşasın Halâskârımız Büyük Gazi Mustafa Kemal Paşa, Yaşasın Türk Ordusu, Yaşasın Türk Hükûmeti hazır ve rüfekayı mesaisi.

Dava vekili Sabit bayin konfera

Muhterem Vatandaşlar!

Bu gün mübeccel Cümhuriyetimizin ilk onuncu yıl dönümüne tesadüf eden mübarek, mukaddes bir gündür.

Bu günü nekadar seviçler, kadar şenliklerle selamlar kutlarsak yeri vardır.

Çünki: biz Türklerin mevcudiyeti bütün âleme bu gün ilân olunmuştur.

Bu günün havası aliyesini olmak üzere bütün kalpler bir kane bir tecalliyata mazhar olan bu güne kadar iki kollarımız arasında büyüttüğümüz ve ebediyen büyütme azmi, cezmi kasdettiğimiz Cümhuriyetimizi bir mahbub gibi sevmek, okşamak ve bu sevgilerimizi izhar için de söylemek isteriz.

Böyle bir hissi müşterekle meşbu olan siz vatandaşlarımızın hissiyatı aliyynsine tercüman olmak hizmetini ifa için acizane ben de bu mevkii hitabete geldim.

Mevzularım: Cümhuriyette terakki ve terakki yollarına mani ile hal mukayeselerine aittir.

Sözlerimde vaki olacak hata ve noksanlarımı hüsnü niyyetle bağışlarsınız.

Ey Türk oğlu Türkün arslan yavruları, efendiler.

Bu gün bize fevkalade bir zevk sürur veren yalnız Cümhuriyetimiz değildir. Devlet teşkilâtımızın esasatından olan istiklâlimizin Cümhuriyet Anadolu Türk hükûmeti müstekilesinin bir unvanı celilidir.

Hükûmeti Cümhuriyemizin kesbiyeti teşekkül ve teessüsile nail olduğumuz huzur ve saadetin kadri kıymetini takdir edebilmek için fikri nazarlarımızı biraz maziye çevirmek ve Cümhuriyetten evvel geçirdiğimiz tarihî vakıat ve felaketlerimizi hatırlamak lâzımdır.

Malumunuzdur ki Osmanlı devletinin padişahlık devri son zamanlarında Avrupa devletlerinin ihtiraslarına müsait bir zafı inhitate uğramış Türklerin şahsiyetmaneviyesini temsil eden Osmanlı devleti Avrupalılar nezdinde ölüme mahkûm hasta adem namile yadolunarak memleketlerimizin bile mukasemesi kararlaştırılmak üzere bulunmuşken jön Türk cemiyetinin azmi himmetile 324 inkılâbı vücuda getirilerek mutlakıyyet devrine nihayet verip meşrutiyet ilân olunmuştu.

Bu kerre yıkılan binayı devlet meşruti şekilde henüz tanzim ve tahkim olunmadığı, inkılâp sarsıntıları da devam etmekte olduğu bir zamanda Avrupa harbi umumisi açıldı.

Meşrutiyet devri ricalinin bir hatayı siyasisi neticesi olarak hükûmetimizde o harbi azime sürüklendi.

Hasıl olan netice itibarile hükûmet ve milletimiz pek büyük bir felaket içinde kaldı ki muhasım devletler tarafından payıtahtımız olan İstanbul ve daha bir çok meşhur şehirlerimiz işgal olundu. Askerlerimizin silâhları alınmak suretile ordularımız inhilale uğradı. Memleketlerimize İngiliz mümessilleri gelerek hükûmetlerimize müdaheleye başladı.

Hükûmet kuvvet ve kudretten mahrum ahalimiz perişan bir halde kendine bir cayı aman ararken asırlardan beri Türklerin himayesi altında yaşamış Türkün lutfu nimetile beslenerek bizden daha ziyade servet ve seadete naıl olarak karınları şişmiş olan Rum komşularımız bizim bu felaketlerimizi fırsat bilerek Pontus namile kendilerine müstekil bir hükûmet teşkili sevdasile taraf taraf eşkıya çeteleri tertip ve meydanı şekavete sevk ederek katlı nüfusa nehbi garata başladılar.

— Devamı gelecek nushada —

Ziraat bankası çorum şubesinden:

Çorum Ziraat Bankasına kısa vadeli, ipotekli ikrazattan 148 numaralı senetle borçlu Ezil kariyesinden Emirze oğlu Mehmet ağanın Ezil kariyesinde iki kıt'ada 30 dönüm tarlası.

§ 163 numaralı senetle borçlu Kubbeli mahallesinden Eyyup oğlu Kâmil efendinin Sazdeğirmeninde 23 kıt'ada 188 dönüm tarlası.

§ 156 numaralı senetle borçlu Karageçili mahallesinden Zavallı oğlu İsmail Nuri efendinin Gürcü kariyesinde altı kıt'ada 39 dönüm tarlası.

§ 37 namaralı senetle borçlu Seyheyyup mahallesinden sabık müftü Hacı Hakkı efendi zevcesi Emine hanımın Gürcü, Yaydigin, Karabürçek ve Kasabada 13 kıt'ada 70 dönüm 252 hissede 69 hisse tarlası.

§ 133 numaralı senetle borçlu Karamançavuş mahallesinden Şaban oğlu Ali ağanın kasabada üç kıt'ada 36 dönüm tarlası.

§ 137 numaralı senetle borçlu Çayhatap köylü Kara İbrahim oğlu Osman Abbasın Çayhatap köyünde 7 kıt'a tam iki kıt'a 28 hissede 22 hisse ceman 9 kıt'a tarla ve bir kıt'ada beş dönüm bağ.

§ 131 numaralı senetle borçlu Çepni mahallesinden Çubukçu oğlu Ali Osman ağanın kasabada iki kıt'ada 15 dönüm tarlası

§ 138 numaralı senetle borçlu Ümithalife mahallesinden Ebil oğlu Veyis efendinin kesabada ve Elemin köyünde dört kıt'ada 43 dönüm tarlası.

§ 44 numaralı senetle borçlu Sazdeğirmeni kariyesinden Gaz bey hafidleri Rıza, Şahin ve Şehbal hanım ve efendilerin Sazdeğirmeni kariyesinde 25 kıt'ada 225,5 dönüm tarlası.

§ 179 numaralı senetle borçlu Çalıca kariyesinden Murat oğlu Mehmet efendinin Çalıca kariyesinde iki kıt'ada 36 dönüm tarlası.

§ 174 numaralı senetle borçlu Üyük kariyesinden Mansur oğlu Nuri ağanın Üyük kariyesinde 8 kıt'a tam iki kıt'ası sekiz hissede 5 hisse ve biri de nısıf ki cem'an 11 kıt'ada 69 dönüm tarlası.

§ 143 numaralı senetle borçlu Buğabağı köyünden Mehmet Ali zevcesi Şerife ve Abdullah oğlu Feyzullah ağanın Buğabağı kariyesinde 136 dönüm tarlası.

§ 16 numaralı senetle borçlu Hacı Kemal mahallesinden Tütek oğlu Nuri ve mahdumu Raşit efendilerin Kasaba ve Gürcü kariyesinde sekiz kıt'ada 144 dönüm tarlası.

§ 32 numaralı senetle borçlu Kundistan mahallesinden Battal zade Hacı Rifat efendinin kasabada dört kıt'ada 19 dönüm tarlası.

§ 194 numaralı senetle borçlu Üyük kariyesinden Bekâr oğlu İsmail ağanın Üyük kariyesinde sekiz kıt'ada 45 dönüm tarlası.

§ 219 numaralı senetle borçlu Şarkıyan mahallesinden Eyyüp afendi oğlu Behçet, Raif, Eşref ve Mükrime hanım ve efendilerin Bozbuğada dört kıt'ada 120 dönüm tarla ile Hükûmet civarında 22 metre murabbaı dükkânı.

§ 61 numaralı senetle borçlu Akpınar mahallesinden Leblebici oğlu Emin efendinin Kadıkırı kariyesinde on iki kıt'ada tam, beş kıt'ası üç hissede bir bisse ki cem'an 17 kıt'ada 414 dömün tarlası.

§ 130 numaralı senetle borçlu Karacaviran kariyesinden Kör Ahmet oğlu Akif ağanın Karacaviran kariyesinde biri nısıf diğeri tam hisse ki cem'an iki kıt'ada 31 dönüm tarlası.

§ 63 numaralı senetle borçlu Burhan kâhya mahallesinden Kaleli zade Ziya efendi zevcesi Ramize, oğlu Nazmı ve Dürüye hanımların Yenice kariyesinde 15 kıt'ada 100 dönüm tarlası.

§ 162 numaralı senetle borçlu Üyük kariyesinden Nabi oğlu Ali ve Aççeliulâ mahallesinden Boy'abatlı oğlu Enver ağaların Üyük kariyesinde sekiz kıt'ada 29 dönüm tarlası.

§ 161 numaralı senetle borçlu Çöplü mahallesinden Çalıkuşu oğlu Şükrü ağanın Kazıklıkaya kariyesinde 75 buçuk dönüm tarlası.

§ 67 numaralı senetle borçlu Hıdırlık mahallesinden Külâhi zade Abbas efendinin Kasaba ve Uyuzgölünde 12 kıt'ada 117,5 dönüm tarlası.

§ 129 numaralı senetle borçlu Hacı Yusuf mahallesinden Şorbacı oğlu Hilmi ağa ve Azap Ahmet mahallesinden Musa ağa oğlu Sait efendinin Eskiekin kariyesinde 7 kıt'ada 46,5 dönüm tarlası.

§ 181 numaralı senetle borçlu Kundistan mahallesinden Battal zade Kadir, Mustafa, Fehmi, İsmet, İhsan, Hamdi, Nuriye, Emine, Zübeyde hanım ve efendilerin sekiz kıt'a tarla ve bir kıt'a tarlanın üzerinde un fabrikası.

§ 150 numaralı aenetle borçlu Sağrıcı mahallesinden Ölçek oğlu Hasan efendinin kasabada 3 kıt'a da 81 dönüm tarlası.

§ 178 numaralı senetle borçlu Pazar mahallesinden Kara Alemdar zade Mustafa ve Bayat kariyesinden Derbentçi zade Şerif efendinin Bayat kariyesinde 8 kıt'ada 138 dönüm tarlası.

§ 173 numaralı senetle borçlu Şeyhler mahallesinden Türkmen oğlu Bekir ağanın kasabada üç kıt'ada 36 dönüm tarlasile Elmalı bağlarında dört dönüm bağı.

§ 149 numaralı senetle borçlu Burhankâhya mahallesinden Kavukçu zade Hacı Riza efendinin Ahmetşahna kariyesinde üç kıt'a da 215 dönüm nısıf tarlası.

§ 177 numaralı senetle borçlu Çepni mahallesinden Benderli zade Hüseyin efendinin kasabada 7 kıt'ada 144 dönüm tarlası.

§ 168 numaralı senetle borçlu Deliler kariyesinden Subaşı oğlu Mustafa ve Muhittin ağaların Deliler kariyesinde 14 kıt'ada 138 dönüm tarlası.

Tanzim kılınan mezat kaimesinde hudut ve evsafı sairesi muharrer emvali gayri menkuleleri bir buçuk ay müddetle açık artırmaya çıkarılmış olduğundan pey vazedecek olanlar mevkii ve hududunu öğrenmek ve daha fazla izahat almak isteyenlerin Ziraat Bankası Çorum Şubesine müracaatları lüzumu ilân olunur.

Çorum İcra dairesinden:

Belediye dairesinde hacı Hüseyin oğlu Lutfi ve hemşiresi Fatıma hanımın borcundan dolayı dairei belediyeye ipotek üsuliyle merhun olup bu kerre paraya çevrilemesine karar verilen deller yolu mevkiinde şarkan mertek oğlu Hasan, Şimalen Turfu oğlu hacı Osman tarlalarile garben deller yolu, Cenuben Darendeli hacı Hasan veresesi tarlalarile mahdut 7 dönüm tarla; Paşa köyünde Şarkan çukurveran yolu Şimalen ve Cenuben sahibi senet tarlaları Garben Turfu oğlu hacı Osman tarlalarile mahdut 5 dönüm tarla Yine Gürcü yolunda Şarkan Gürcü yolu Şimalen ve Cenuben Boyacı oğlu hacı Mehmet ve Haktar oğlu veresesi tarlalarile mahdut 10 dönüm tarla. Yine kariyede yanık özünde taşlı tarla namile maruf Şarkan çukurveran yolu Garben Turfu oğlu hacı Osman Cenuben Bulaşık oğlu Şimalen sahibi senet tarlalarile mahdut 7 dönüm tarla Yine kariyeden Ziroğlu mevkiinde Şarkan Derviş oğlu Abdullah veresesi Şimalen Cenikli oğlu İbrahim Garben sahibi senet Cenuben Mertek oğlu Ömer veresesi Hüseyin tarlalarile mahdut 5 dönüm tarla. Yine kariyede kütü mevkiinde Şarkan sahibi senet Garben Bulaşık oğlu ve Cenikli oğlu tarlaları Şimalen Mertek oğlu Hüseyin Cenuben kır ile mahdut 6 dönüm tarla. Ve yine kavaklı değirmen yanında yol altı tarla Şarkan sığır yolu Garben Kiropi Cenuben kırkgözün çayır ve kısmen Kiropi tarlası Şimalen yol Yine kariyeden Çorum yolu altında yesarı ve arkası değirmen harkı ve yemini Hacıderviş tarlaları ve cephesi Eşme oğlu Eşref tarlasile mahdut değirmen on iki sehim itibarile yedi sehmi. Yine kariyede köy topragında su çıkan tarlanın Şarkan imam oğlu Bekir Garben Derendeli hacı Hasan veresesi tarlası Şimalen Ömer dede oğlu Mehmet Cenuben sahibi senet tarlasile mahdut 5 dönüm tarla. Yine ayni mahalde bağ ardı Şarkan Eşme oğlu ve helvacı oğlu veresesi Garben Ömer dede oğlu veresesi Şimalen sahibi senet Cenuben çayır ve Ömer dede oğlu veresesi tarlalarile mahdut 6 dönüm tarla. Ve kariyede Şarkan Eşme oğlu Eşref Garben Ömer dede oğlu veresesi Şimalen sahibi senet Cenuben çayır ve Ömer dede oğlu veresesi tarlalarile mahdut 6 dönüm tarla. Ve kariyede Şarkan Eşme oğlu Garben Ömer dede oğlu veresesi Cenuben Turfu oğlu hacı Osman Şimalen sağır derviş tarlalarile mahdut tahminen 9 dönüm tarla-

Ziraat bankası Çorum şubesinden

Çorum ziraat Bankasına kısa vadeli ipotekli ikrazatten 7 numaralı senetle borçlu Ezil kariyesinden Kürt oğlu Nazım ve kefilleri Kâzım ve zevcesinin Ezil kariyesinde 13 kıt'ada 36 dönüm 32 - 28 hisse tarlası

§ 153 numaralı senetle borçlu kubbeli mahallesinden Ak Mehmet oğlu Şevki efendinin kasabada fitne ve mürsel mevkilerinde 6 kıt'ada 27 - 7 hisse bağı.

§ 11 numaralı senetle borçlu Ümit halife mahallesinden Kars kadısı oğlu Abdullah efendinin Kasabada 10 kıt, ada 131 dönüm tarlası.

§ 15 numaralı senetle borçlu Sofular mahallesinden hap oğlu Mehmet ve kefillerinin Elemin, Yaydiğin ve Ahılyasta 28 kıt' ada 255 dönüm tarlası.

§ 16 numaralı senetle borçlu Çakır mahallesinden Mazlum oğlu Hasan efendinin kasabada hıdırlık mevkiinde bir kıt, ada 20 dönüm tarlası.

§ 151 numaralı senetle borçlu Seydim kariyesinden Ömer oğlu Bekir ağanın Seydim kariyesinde 7 kıt, ada 29 dönüm tarlası

§ 21 numaralı senetle borçlu Azap Ahmet mahallesinden Şücaaddin zade Salim efendinin Beydili ve kürcü kariyelerinde 8 kıt, a tarlasile kasabada bir kıt, a bağı.

§ 154 numaralı senetle borçlu İsahalife mahallesinden Şamlı oğlu Fazlı efendinin Ezil kariyesinde 11 kıt, a tarlası.

§ 26 numaralı senetle borçlu Uç mahallesinden bezgin oğlu Hacı Ahmet efendinin kasabada dört kıt, ada 60 dönüm tarlasile aşçılar mevkiinde 9 dönüm bağı.

§ 27 numaralı senetle borçlu Seyit Mehmet zade Ahmet efendinin kasabada 6 kıt, ada 74 dönüm tarlası.

§ 58 numaralı senetle borçlu Şarkıyan mahallesinden Kaleli zade Pertev ve kefili Mustafa efendilerin buluz kariyesinde beş kıt'ada 125 dönüm tarlası.

§ 31 numaralı senetle borçlu Çakır mahallesinden Mazlum oğlu Hüsnü efendinin 5 kıt'ada 26 dönüm tarlası.

§ 33 numnralı senetle borçlu Hacınasrullah mahallesinden Seyit Mehmet zade Şahap ve Necmettin efendilerin ılıcada iki kıt'a bağları

§ 34 numaralı senetle borçlu Kubbeli mahallesinden Celep oğlu Ömer efendinin büğdüz kariyesinde 35 dönüm iki kıt,a tarlası,

§ 36 numaralı senetle borçlu Seyfe kariyesinden Kuşçu oğlu Siyahî ve kefilleri Ali Rıza ve Bekirin Seyfe kariyesinde beş kıt,a tarlası.

§ 124 numaralı senetle borçlu Tütüncü zade Şükrü efendinin Sarışeyh, burnu, çayhatap, Sarımbey, babaoğlu, penbecik, kariyelerinde 52 kıt,a tarlası.

§ 125 numaralı senetle borçlu şarkıyan mahallesinden Hacı Abdurrahman zade Fethi ve kefili Tütüncü zade Şükrü efendilerin Yenice, Sarımbey, Çay, hatap kariyelerinde 40 kıt,a tarlası.

§ 126 numaralı senetle borçlu kubbeli mahallesinden Tütüncü zade Şükrü efendi zevcesi Hatun ve kefilleri Tütüncü zade Şükrü ve şeyheyup mahallesinden Veli paşa zade Şevket beylerin Deliler, Pempecik, Sarımbey, Çayhatap mevkilerinde 71 kıt'a tarlaları,

§ 153 numaralı senetle borçlu Çöplü mahallesinden Sabuncu zade Sadık beyin Sazdeğir meni kariyesile kasabada 29 kıt,ada 293 dönüm tarlası,

tanzim kılınan mezat kaimesinde hudut ve evsafı sairesi muharrer emvâli gayri menkuleleri bir buçuk ay müddetle açık artırmaya çıkarılmış olduğundan pey vaz edecek olanlar mevki ve hududunu öğrenmek ve daha fazla izahat almak istiyenler için ziraat bankası Çorum şubesine müracaatları ilân olunur.

nın bu kerre açık artırma ile münferiden ve müctemian ve rüsumu dellâliye müşteriye olmak üzre 17 12 - 933 çarşamba günü saat 15 de satılacağından talip olanların Deller yolunda 7 dönüm tarla 50 lira ve Taşlıtarla namile maruf 5 dönüm tarlanın 50 lira ve Gürcü yolundaki 10 dönüm tarlanın 60 lira ve Yanıközündeki 5 dönüm tarlanın 40 lira ve Zirde yolundaki 6 dönüm tarlanın 100 lira ve Köy mevkiindeki tarlanın 100 lira ve Çorum yolu altında 5 dönüm tarlanın 60 lira ve Kavaklı değirmeni 12 sehim itibarile sehim 2000 ve Köy toprağına su çıkan tarlanın 300 lira ve o mevkide su çıkan 6 dönüm tarlanın 250 lira ve diğer ayni mevkide 9 dönüm tarlaya 250 lira ve Bağardındaki 6 dönüm tarlaya 200 liraki ceman 3460 liranın yüzde on nisbetinde pey akçası veyahut teminat mektuplarını hamilen yevm ve saati mezkûrda icra dairesinde hazır bulunmaları ve yevmü mezkûrda bedeli müzayede haddilâyık görülmediği takdirde ihale onbeş gün tehir edilerek ikinci artırmaya tabi tutulacağı ve fazla izahat almak isteyenlerin dahi müracaatları ilân olunur.

Çorum maarif müdürlüğünden

Merkezi vilâyet İstiklâl mektebinde 1 - 11 - 933 Tarihinden itibaren bir Millet dersanesi açılmıştır. Okuyup yazma bilmiyen 16 - 45 yaşındaki vatandaşların - Cümartesi, Pazartesi, Çarşanıba günü akşamları aat 18 de - mezkûr mektebe devamları ilân oluuur.

Çorum P. T. T. Müdürlüğünden:

Münakasadaki 310 tel direğinin ihale kanununun 18 inci maddesinin « A » fıkrasına tevfikan 10 - 12 - 933 tarihine kadar pazarlıkla intacına karar verildiği ilân olunur.

Ziraat bankası Çorum şubesinden:

Şubemize 581 numaralı hülliyat senedile 158 lira borçlu Battal zade Hamdi efendinin meskûl altunları ilân tarihinden üç gün sonra satılacaktır. Taliplerin bankamıza uğramaları.

Zayi mühür

Köyümüzün resmî mührile tatbikli isim mühürlerimizi zayi eyledik. yenisini hak ettirmek üzere müracaat ettiğimizden eskisinin hükmü olmadığını ilân ederiz.

Alacanın külah köyünden
Muhtar Hüseyin o Satılmış
Aza
Feyzullah oğlu Halil
Aza
İbrahim oğlu Musa
Aza
Feyzullah oğlu Kâmil

Çorum icra dairesinden

Uç mahallesinde sağ tarafı tapuda sahibi senet olup bilahere Balcı oğlu İbrahim efendiye ifrağ edilen mahal solu Ucar oğlu Abdullah ve Remzi arkası çıkmaz sokak önü yol ile mahdut tahtani iki oda ve bir sofa fevkani iki oda ve bir sofa bir miktar havlüyü şamil hanenin kıymeti 350 lira.

Yukarıda mevkii ve hudut ve müştemilatı ve evsaf sairesi yazılı bir bab hanenin mutasarrıfı Ucar oğlu Bahri efendi validesi Hamidiye hanımın uhdei tasarrufunda iken istikraz eyledikleri iki yüz liranın ma faiz ve masarif tesviyesi şartile ikinci sıra ve ikinci derecede Başı büyük oğlarından Mustafa oğlu Ahmefendiye ipotek edilmiş ve ipotek hakkı Abdulrezzak beye mumaileyhden yüz lirası Singer makine kumpanyasına ve diğer yüz lirası Dava vekili Sadullah beye temlik kılınmış olup vadesinde mezkûr ipotek bedeli tesviye edilmemiş olduğundan açık artırma suretile ve bir mah müddetle satılığa çıkarılmıştır. Kıymeti muhammene olarak mezkûr hane üç yüz elli lira kıymet konulmuştur. Artırma Çorum İcra dairesinde 16 - kânunu evvel - 933 tarihine müsadif Cümartesi günü saat 15 de yapılacak ve bedeli muhammenenin yüzde yetmiş beşi bulmadığı takdirde son talibin sürdüğü pey baki kalmak üzere 15 gün müddetle yeniden artırma müddeti uzatılarak 31 - kânun evvel - 933 tarihine müsadif pazar günü saat 15 te kat'i ihalesi yapılacaktır. Talip olanlar için artırma kaimesi açıktır. Satun almak isteyenler kıymeti muhammenenin yüzde yedi buçuk nisbetinde pey akçası veya milli bir banka mektubunu müsteshibe müracaatları lâzımdır. Satış peşin para iledir. Bilcümle rüsum müşteriye aittir. Talip olanların artırma güüünde ve işbu hane üzerinde bir hak iddia edenlerin müddet kanuniyesi zarfında müracaatları lâzımdır. Aksi takdirde muteber olmuyacağı ilân olunur.

İlân ve Abone

Matbaa ve gazete işleri için Müdürlüğe, yazı işleri için Muharrirliğe müracaat edilir.

GAZETENİN SENELİĞİ

Çorum için 175 kuruş
Köyler « 150 «
Dışarı « 200 «

Gazetenin Altı aylığı

Çorum için - 90 - kuruş
Dışarı » - 110 - »

İlânın satırı - 10 - kuruş
Günü geçen gazete - 5 - «
Ayı « « - 25 - «

Çorum Vilâyet Matbaası

KURULUŞ TARİHİ : 1921

İDARE YERİ

Azapsokağında vilâyet matbaası

ÇORUM

— Çarşamba günleri çıkar vilâyet gazetesi —

YIL : 12 — No. 686

ÇARŞAMBA

22 - İkinci teşrin - 1933
Nushası - 3 - kuruştur.

Cümhuriyetin onuncu yıl dönümü kutlulama tafsilâtı

Birinci gün

— Ceçen nushadan artan —

Yollarda köylerde, emniyeti zur kalmadı bu suretle Türkve Türk hükûmeti ortadan dırılmağa kasdedilmiş olduğu zamanı fitret içinde Allah rafından basolunmuş gibi müdi azam Gazii muhterem stafa Kemal Paşa Hazretleri u müfettişliği memuriyeti âlile İstanbuldan Samsuna çıktı. zlerile görmüş olduğu Rum zalimine karşı bazı tertibat parak ve o zamana kadar çare kalmış olan müslümanları z ederek mazlumların yegâne misi olmak üzere oradan Sisa gitti.

Sivas'ta akdetmiş olduğu ilk ngrada ecnebi işgali dolayıle esaret altında kalan İstanbul kûmetini, osmanlı devletini fiabait yaşata bilmek imkânı lmamış olduğundan Anadolu kûmetlerini ele almak, Anadoda müstakil bir Türk hükûmeti şkilile Türkleri ve Türklük nanı yaşatmak üzere ittihaz burmuş oldukları karar üzerine nkarayı merkez intihap ederek fekayı mesaisile beraber Sivastan Ankaraya geldi.

Bir mahrumiyeti külliyeye rağmen Ankarada işe başladı.

Muşarünileyh hazretlerinin sarılmaz. yılmaz, yorulmaz çelikten pek olan azmi alisi karşısında utunamıyarak evvela İngiliz müessilleri memleketlerimizi terke necbur oldu. Fakat devam eden Rum mezalimine zamimeten İstanbul hükûmeti de ecnebilerin cebrü tahrikile faaliyete geçerek biz Anadolu ahalisini Gazi Hazretleri aleyhine sevk edecek fetvalar ilânlar neşrile efkârı umumiyeyi tehiş ve teşvika başladı.

Bu neşriyatın meşum neticelerinden olarak bazı yerlerde isyanlar zuhur ettiği gibi bir de halife ordusu namile Ankara üzerine toplama asker sevkolunmuş ve bir taraftan da Yunan askerlerine İzmir işgal ve bu askerler Eskişehre kadar isal ettirilmiştir.

İzmir, Bursa, Haymana ovaları Yunan askerlerinin tecavüz ve mezalimleri altında ve her taraf yanar dağ gibi ihtilal ateşleri içinde sarsılırken o büyük mücahidimiz muhterem Gazi Paşa Hazretlerinin sarsılmaz azmi metaneti ve siz Türk aslan yavrularının himmet ve şecaatile bu hücum bu tecavüzlerin cümlesine galebe etmek ve Yunan askerlerini denize dökmek suretile vatanımızı dahili, harici düşmanlardan temizliyerek İzmiri, İstanbulu dahi ecnebi işgalinden kurtardı. Yaşasın O Büyük Gazi.

Benim kısa cümlelerle anlattığım bu hadiseler her biri bir kitab olacak kadar tafsilâtı cami ve hepsi tarihe geçen birer hakikattir.

Memlekctlerimizi düşmanlardan kurtarmak ameliyatı bittikten sonra Velbasü badelmevt sırrına mazhar olan hükûmetimizin şeklini tayin usulü idaresini tanzim etmek sırası gelmişti.

Malumdur ki terakkiyatı medeniyenin son aldığı şekli hükûmet Cümhuriyettir.

Dahii Muhterem Gazi Paşa Hazretleri de bu yolu takip ederek teşkilatı esasiye kanunumuzlada gösterdiği veçhile hakimiyeti milliye esası üzerine kurdukları Anadolu Türk hükûmeti müstakillesine alem olarak Türkiye Cümhuriyeti unvanını vermiştir. Yaşasın Cümhuriyet.

Böyle kanlar, buhranlar içinden meydana çıkarılmış olan hükûmeti cümhuriyemizin geçirdiği bu on sene zarfında vücuda getirdiği büyük işlerden birisi Lozan sulh namesidir.

Hükûmeti sabıkanın Svr'de imzaladığı muahede nameki memleketlerimizin kısmen mukasemesile beraber bir takım kuyudata tabi olârak bize bırakılan hükûmetde şibih hükûmet halinde kalmış daha doğrusu Türklüğe Türk hükûmet ve devletini ortadan kaldırmağa müsait bir çenber içine sokmuştu. Hükûmeti Cümhuriyemiz Gazi Hazretlerinin ilhamatile bu muahede nameyi yırtarak uhudu atika denilen kapitülasyonları temamen ref'i ilga, anadoluda teessüs eden Türkiye Cümhuriyetinin istiklalini kabul ve tasdik eden bu sulh nameyi Avrupa düveli muazzamasına imza ettirmeğe muvaffak olmuştur.

İkincisi şimendüferlerimizdir:

Yediyüz seneye kerip icrayı saltanat eden padişahlara ve padişahlık devrine nasip olmayan Samsun, Ankara arasında tesis ve temdit olunan hututu hadidiyedir. Bu hat Samsundan başlıyarak Amasya, Sivas ve Sivastan, Kayseri tarikile Ankaraya getirilmiş ve Ankaradanda İstanbul hattına rebtı ilsak edilerek kara denizle ak deniz kara cihetinden de bir birine bağlanmıştır.

Bir kerre Çorumu göz önüne alalım. İstanbula gidecek bir yolcu sabahleyin hanesinden otomobile binerek Yerköyüne oradanda şimendüfere atlayarak ve uyuyarak ferdasi günü öğlen üzeri İstanbula varıyorki evinden çıkışla İstanbula varış arasında bir kaç saatlik bir köye gidip gelişimiz kadar pek kısa bir müddet geçiyor. Bu ne büyük nimettir.

Sonra şimendiferin verdiği faide menfaatler yalnız sürat ve suhuletten de ibaret değildir.

Vaktile vesaiti nakliyesi olmamasından dolayı Sivas ve havalisi gibi menabii serveti sırf mahsulatı arziyesine munhasır kalan yerler ahalisi arpa buğday hasılatlarını mahallinin ihtiyacından artırır ve yerinde öldü fiatine satar veya çürütmeye mahkûm ederdi.

Bu gün şimendiferlerin uğradığı ve yakınından geçtiği memleketler ahalisi her nevi mahsulatını muhtaç olan memleketlere götürerek istediği gibi satmak suretile müstefit oluyor. hükûmetimizin maziye nisbetle pek kısa bir müddet demek olan bu on sene içinde vücuda getirmiş olduğu bu büyük eser bu kadarla da kalmamıştır. Ve kalmıyacaktır.

Halen Sivastan başlıyan hattın bir ucuda yakın bir zamanda Erzuruma varacak seadeti medeniyenin müjdelerini o müthiş düdüğile Erzurum ahalisine de haber verecektir. İşte hükûmetimizin Ecnebi sermayesine ecnebi mühendislerine muhtaç olmaksızın kendi paramız kendi mühendislerimizle tesisine muvaffak olduğu şimendiferlerimiz Samsun hattından başka Kütahya, Ulukışla Irmak, Fevzi Paşa hatlarıda dahil olduğu halde 2213 kilo metro tulü ihtiva ediyor.

Üçüncüsü şose yollarımızdır.

Padişahlık devrinde vücuda getirilip yapıldığı gibi kalmış ve yollukdan çıkmış iken hükûmetimiz bu eski yolların mükemmelen imarile beraber her vilâyete merbut kazalardan vilâyet merkezlerine kadar müceddeden şoseler açmış ve bu meyanda köylerin bile turuku muvasalelerini kısmen yaptırmıştır.

Bir hükûmetin bir milletin şimendüferleri yolları vücudü beşerdeki damarlar gibi o hükûmete o millete hayat veren vesaiti mühimmei medeniyedendir.

Dördüncüsü askerliktir:

Devletin kudreti maddiyesini temin eden vesaiti mühimmenin en canlı kısmı askeridir.

Vaktile askere giden bir genç ölüme mahkûm gibi ailesini ebeveynini müteessir ederek ağlayı ağlaya gider Yemen illerine Arabistan çöllerine sürülür ekserisinin cenazesi bile o iklimlerde kalırdı.

Bu gün askerlik müddeti mahdut olmakla beraber talim ve terbiyei askeriye kurmak için askerliğe davet edilen gençlerimiz eskisi gibi ağlayarak ebeveynini ağlatarak değil gülerek güldürerek hanesinden ayrılıyor vatanımız dahilinde hizmeti askeriyesini ifa ederek sağ selâmet hanesine dönüyor.

Maamafih; sevkelceyiş noktai nazarından son fununu askeriyeyi öğrenmiş ve son terbiyeyi almış olan genç ümera genç zabitlerimiz bir mektep muallimi gibi askerlerimize verdikleri ameli terbiye sayesinde cahil giden askerlerimiz okuyup yazmayı öğrenmiş ve ahlâkan dahi yüksel-

Hazin bir ölüm

Çorumun yetişdirdiği kıymetli genci; Mülkiye mektebi son sınıf talebesinden Mustafa bey müptela olduğu hastalıktan kurtulamıyarak 18 - 11 933 gecesi Çorumda vefat etmiştir.

Bu genç mülkiyeli için Vilâyet tarafından bir cenaze merasimi tertip edilmiş ve hazin ihtifal ile defin işi yapılmıştır. Mezarlıkta Vilâyet Maiyet memuru Şevket bey tarafından genç meslektaş için bir hitabe iradedilmiş ve yaşaran gözlerle mezarlık terk edilmiştir.

Bu hazin ziya'dan dolayı Mülkiye ailesine ve merhumun ebeveynine taziyelerimizi sunarız.

miş olduğu halde ebeveynine kavuşuyor. Böyle askerlik masrafsız bir seyahat, külfetsiz bir nimet gibidir.

Beşincisi : Mekteplerimiz, maarifimizdir.

Bu gün mevcut mekteplerimiz köylere kadar teşmil edilmek suretile Padişahlık Meşrutiyet devirlerindeki mekteplerin on mislini geçmiştir. Usulü tahsil dahi o nisbette yükselmiştir. Evlatlarımızın, gençlerimizin tahsile olan meyli, hevesleri artmış iptidaî olsun çocuklarımızdan hemen de okumuyan bir fert kalmamıştır.

Harf inkılâbı dolayisile kolaylaşan yazmak okumak hevesi köylerimize sirayet etmiş ve bir cehaleti kesife içinde yuvarlanan köylü kardeşlerimizden de bir çokları okuyup yazmayı öğrenmiştir.

Cümhuriyetimiz devrindeki mekteplerimiz talebesinin 1931 1932 senelerinde mevcut miktarını bir kitapta gördüm, hayretimi celbeden bu miktar hükûmetimizin tamimi maarif emrindeki mesaisine esaslı bir mikyas teşkil etmekte olduğundan siz yurttaşlarımıza da arzediyorum.

İlk mektep talebesi 542136, Orta mektep 30316, Lise mektebi 5840, Meslek mektebi 4155, Muallim mektebi 5294, Darülfunun, mekâtibi âliye 4853 ki ceman 5935939 nefere baliğ olan gençlerimiz şu iki sene içinde tarikı tahsilde bulunuyor.

Maamafih vaktile bizde kızları okutmak adet olmaması yüzünden en esaslı terbiyeyi ana kucağında alması lâzım gelen evlatlarımız cahil bir ananın verdiği noksan terbiye dolayısile vatan aşkı muhabbeti ne olduğunu bilmez ve ekserisi okumaktan mahrum bırakılmış gençlerimiz cehalet sevkile bir takım ahlaksızlığa temayül ederek ömrünün en kıymetli zemanını hapisanelerde geçirir hayatının hakikî zevkını tadamazdı.

Hükûmetimiz içtimaî heyetin hayatta yaşamak usulünün şeraitinden olan kızları da okutmak prensibini takip ederek kız mektepleri açmış ve bu gün binlerce kızlarımız sevine sevine tahsil hayatına atılmıştır ne büyük terakki ne mühim mesaidir.

6 - İnzibat meseleleridir : Çoklarınız bilirsiniz ki eskiden panayır zemanlarında ve yaz günlerinde her hangi bir memleketin geçitleri ve büyük yolları ünlü eşkıyalar tarafından kesilerek gelüp giden yolcu ile tüccarlar soyulur, tüccar malları nehbügart olunur aradada insan bile öldürülürdü yolculuk meselesi daima bir hırsız tehlikesine maruz kalırdı, hükûmetimiz muasır kanunları, şedit takiplerile bu tehlikeleri de ber taraf etmiş bu gün koynunda binlerce lirası olduğu halde yolcularımızın, tüccarlarımızın emin ve serbest seyri seyahatleri temin edilmiştir.

7 - Sıhhat işleridir : Darülfunumuzdan yetişen doktorlarımızın sayısı arttıkça kazalara kadar hekimler tayini ve büyük merkezlerde sıhhiye müdüriyetleri teşkili ve hastahaneler tesisile ve belediyelerce memleketin tanzifat tenvirat gibi sıhhî hizmetler deruhte ve ifa edilmek suretile sıhhati umumiyenin muhafazası ve hayatın idamesi emrinde büyük eserler vücude getirilmiştir.

8 - Adlî inkılâp ve teşkilâtımızdır : Hüsnü ahlakın muhafazasına, hakkın himayesine masruf olarak ceza ve hukuk kanunlarımız tedvin ve ashabı mesalihin işlerini sür'at ve suhuletle görmek için de derecat üzerine mahkemeler teşkil ve hakimler tayin edilmiştir.

9 - Memleketimizde fabrikacılık, dokumacılık, ziraatçilik gibi menbaı servet olan sanayiin terakkisi için teşvikı sanayi kanunları, zürra mallarının revacını artırmak üzere ziraat bankalarına borçlu olan rençberlerin borçlarına mukabil zahire ahzi kabulü için de kararlar ittihaz olunarak ahalimize büyük büyük faideli yolları açılmıştır.

Velhasıl ticaret, ziraat, sanayi ve emsali işlerimizin cümlesi de büyük bir inkişaf ve terakki mevcut, her nereye, her neye bakılsa bir asarı teceddüt meşhuttur.

On sene içinde bu kadar teceddütlere, bu kadar terakkilere kanaat etmiyerek daima yükselmek daima ilerlemek fikri âlisini veren başta Halâskârımız muhterem Reisi Cümhurumuz olduğu halde hükûmetimizdir.

Şimdi bu bahis üzerinde biraz tevakkuf edeceğim.

Muhterem vatandaşlar :

Yükselecek hükûmet değil millettir. Millet ne kadar yükselirse hükûmet anın fevkında yükselir.

Bu gün hasbühal sırasında her hangi birimizden sorulursa oturduğumz yerde yükselmeyi yürümediğimiz halde ilerlemeyi ister bir vaziyette fikirler, mütalealar beyan ederiz.

Fakat yükselmek için kalkmak ilerlemek için yürümek lâzım olduğunu unuturuz.

Malumya İnsanlar bulunduğu her hangi bir hal içinde bekasını seadet sayar.

Ey necip millet : Darılmayınız. Biz hala zehinlerimizden mazi itiyatlarını çıkarmadık, kanaatkâr bir kavmiz. Günün varile geçinir ferdayı düşünmeyiz her işimizde mütevekkilâne hareket ederiz.

Halbu ki bu günün felsefi icabatı, medenî ihtiyacatı bu itiyatlarımızın, bu kanaatlarımızın filimini temamen değiştirmiştir.

Görüyor eşidiyorsunuzya : Avrupa terakkıyatı medeniyesi bu gün dünyaya ateşler püskürüyor. Nerde geri kalmış bir millet bir hükûmet varsa tepeliyor yuduyor. Çin gözümüzün önünde bir numunedir, Çinde tarihlerin haber verdiğine göre dünya yüzünde mevcut insanların bir misli olarak dört yüz milyon nüfus varken bunun onda bir derecesinde olan Japonlar terakkiyatı medeniyeleri sayesinde Çinlileri harben mağlup ederek bir çok memleketlerini zaptı işgal ettiler, böyle mütegallip ve müterakki devletlerin tecavüz ve tehakkümlerinden korunabilmek için elbette yükselmek ilerilemek ister.

Yükselmeyi, ilerlemeyi istiyen milletler maddi terakki kadar fikren de terakki ve tenevvüre muhtaçtır. Zira her hangi bir işin manasını doğuran mayasını kuran fikirdir, mana olmadıkça elfaz maya olmadıkça eşya vücude gelmez, bu gün Avrupa terakkıyatı medeniyesinin mahasılı fikridir harikalar gösteren alâtı harbiye ve sınaiyesinin mayası hep fikrin mahsulü icadıdır.

Ey muhterem vatandaşlar; anladınızya, bizde bu gün medenilik iddiasında bulunan büyük ve necip bir milletiz Avrupa terakkiyatı medeniyesine erişmek ve medeniliğimizi isbat edebilmek için daha bir çok teceddütlere ve tekâmüle muhtacız.

Halâ : Malî, İlmî, İktisadî mesailde avrupadan mutahassıslar getirmek mecburiyetinde kalıyoruz. bizde ilim fen adamları henüz matlup olan derecei kemale yetişmemiş olmasındandır ki bir çok mesailde profesörlerin ilmî irşadına muhtaç oluyoruz.

Vakia hukûmetimiz durmayıp her sene bütçesinin vüsatine göre avrupa darülfünunlarına talebe göndermek ve avrupanın yüksek ilk fenlerini tahsil ettirerek memleketimize getirmek lutfundan geri turmıyorsada bu kifayet etmiyor, önümüzde hükümetimiz terakkimizin esbabını istikmale çalışırken biz de uhdemize düşen millî vatanî hizmetleri muavenetleri ifaya koşmalıyız, memleketlerimizin ihtiyacına göre gençlerimizden memleket namına masraflarına tahammül ederek Avrupaya talebe göndermek suretile Avrupanın yüksek ilmü fenlerini tahsil ve memleketlerimizde tamime ikide bir avrupa mutahassı larına müracaat ihtiyacından kurtarmalıyız sonra avrupada her işin her sanatın ve hatta köpeklerde dahil olduğu halde hayvanatın bile himaye guruplar vardır, bizde gerçi himayei etfal muaveneti ictimaiye gibi bir iki cemiyet mevcut ise memleketimizin içtimaî hayatı ihtiyacına göre bunları takip ettiğimiz makasıdı aliyeyi temin etmez.

Memleketlerimizde oldukça atkârlarımız mevcuttur, fakat yaptıkları iş çalışmaktaki gayeleri halâ iptidaî ve sönük bir halda. Şu halda gözümüz önünde gördüğümüzyoruz bir çok fakir kadınlarımız kadın pazarında yerli matalarımız olarak çamaşırlık, çarşaflık, şayi varlık gibi iplikten, yünden mensucat suç bir takım bezler, şayaklar dokuyup satıyor ve bu yüzden bir çok aileler maişetlerini temin edemiyor, işte bunlar için müstakbel himaye gurupları meydana getirerek sanatlarının tarakkisi mallarının ravacını temin edecek ve bunları daha ziyade çalıştırma tarza sokmalıyız.

Bir milletin tarakkisi içtimaiyat kavaidine göre birbirimize muavenetle müyesser olur.

Bir de alemi medeniyetin bahsına hizmet eden maddi terakkileri kadar manevî terakkiyata ihtiyacı vardır. Manevî terakkiyatı ise hüsnü ahlâk içinde tecelli eder. Bunun için hükûmetimiz bu ahvali deyi de ceza kanunlarımızla temin etmek istemiştir.

Malûm : Ceza kanunları daima suçluları takip ve tecziye ve mahkemelerimiz de verdiği hükümler rile herkese hüsnü ahlâk tavsiye eder.

Fakat bu cezalar bu hükümler muvakkat bir zamana mahsus olduğundan eshabı ceraim ceza sını çektikten sonra tesirlerini unudur.

Mamafih; yalan söyliyeni kimse sevmediği gibi söyliyen de sevmez. Demek oluyorki insanlarda kötülüğe meyil ya bir zaruret ya bir cehalet icabıdır. Şu halda hüsnü ahlâk asıl, süi ahlâk arızidir.

Bu gibi avarızatı ahlâkıyeyi tecerrüt ederek daima doğruluğu daima hakkı iltizam eden milletler taali etmiştir.

Ey necip vatandaşlar ;

İnsanların yaptığı kötülüklerden dolayı kanunun verdiği ceza muvakkat olsada vicdanların azabı daimidir.

Vicdanlar vücudu beşerde bir hakkı mutlakın daima hitabı alisine mazhar olan merkezi tecelliyatıdır. Vicdanlarını kötülükle körletip paslandıran insanlar zulmet içinde kalmış yolcular gibi yolunu şaşırır. Beşeriyet daima itilâ istemiş itilâ yolları iyilik yollarıdır. Bu yoldan sapanlar maksuduna varamaz bunun içindirki kötülerin kötülüklerin vicdanlarda yeri yoktur.

İşte bu ahlâkî esaslara, içtimaî kaidelere göre vaziyet alarak yarınki günden itibaren dahil olacağımız ikinci on senemizi Allahın

inayeti Dahii Muhterem Reisi Cümhurumuzun himmetiyle bir tekâmül devresi olarak geçireceğiz.

Ey vatanımızın yegâne ümidi olan gençlik ve gençlerimiz : İstikbal bizim değil sizindir. Siz öyle bir istikbal ile karşılanacaksınız ki şimdiye kadar mevcut ilimlerin, fenlerin, akılların erişemediği ilmü irfan sahasında harikalar yaratmak kabiliyetini haiz olan emsalleri kemalâtı beşeriyenin son bedayii âliyesi içinde saadetlere garkolmuş başka bir insan olarak göreceksiniz. Gerçi Türklerin şecaat ve cesaret gibi aklı zekâca da müstesna bir mevki varsada bu zekâları henüz işlenmemiş bir cevher madeni gibi muattal kalmıştır.

Ustadı marifet bu prüzsüz zekâları işlettikçe ziyası yalnız bizi değil elektirik ziyası gibi teveccüh ettigi yerlere bile nurlar saçacak kabiliyeti haizdir.

Durmayın dinlenmeyin okuyup çalışın ki sizden beklediğimiz nuru marifet yürüyen inkilâp yollarımızı nuru hidayet gibi uğrumuzu aydınlatsın.

İşte buraya kadar hükûmeti sabıka devrinde geçirdiğimiz felâketli hayat ile hükûmeti hazıramız zamanında geçen hayat, saadet ve terakkiyatı medeniyemizi mukayese ve mücmelen hikâye edelim bundan böyle geçireceğimiz hayat ve ihtiyacatın icabatını da idrakim kadar söyledim.

Tekrar ederimki devri Cümhuriyet bir devri maalidir, biz Türkleri bir mevti muhakkaktan kurtararak şark ve garp milletlerine karşı mevcudiyetimizi izhar halen ve istikbalen esbabı terakki ve saadetimizi istihzar eden Muhterem Gazimize ve hükûmeti Cümhuriyemize şükran hissiyatlarımızı izhar ederek takip ettiğimiz tarikı terakkide rehberimiz yine Reisi Cümhurumuz olduğu halda ikinci on sene dönümünün bayramını alemi medeniyetin daha yüksek, daha müterakki bir milleti olarak ilân ve icra edeceğiz ve mübeccel Cümhuriyetimizi ebediyen yaşatacağız, yaşatacağız.

Sevgili Gazimizle beraber Yaşasın Millet Yaşasın Cümhuriyet.

Sabit bey konferansını bitirdikten sonra halk yene muhtelif yerlerde toplanıp muhtelif eğlentilerle akşamı etti.

Akşam :

Akşam proğramının başında Halkevinin tertip ettiği (cümhuriyet sofrası) vardı. Halkevi köylülerle şehirlileri bir sofrada birleştirmek gayesile bir ziyafet tertip etmişti. Akşam 400 köylü 100 şehirli bu büyük sofrada birleşti. yemek et, piriç pilavı, irmik helvası ve üzümden ibaretti. Yemek samimi bir hava içinde neş'e ile yenirken ben de sofra arkadaşım olan Yakuparpa köyünden Hasan Çavuşla konuşarak bu büyük gün hakkındaki duygularını sordum Hasan Çavuş cümhuriyetten şöyle bahsetti :

- Bu bayramın ne bayramı olduğunu köylü çok iyi bilir. Asırlar süren esaret ve iztırap devrinden kurtuluşumuz, Cümhuriyete çıkan milli mücadele ile başladı. Evde kalan genç karılarımıza, henüz süt emen çocuklarımızı bıraktık, sabanımızı tarlada terkederek mukaddes kurtuluşa çağıran doğru sözlü ve tok gözlü kurtarıcımız « Gazi Mustafa Kemal » hazretlerinin etrafında çerçevelendik. Ben o vakıt 28 inci süvari alayının makinalı tüfenk bölüğünde idim, Nasıl uğraştığımızı, nasıl canla, başla çalışıldığını gözlerimle gördüm. Çektiğimiz ıztırap ve tahammül ettiğimiz sıkıntı çıkacağımız yol içindi. Sonunda emelimize kavuştuk. Vatan düşmandan ve Türk bütün kötülüklerden kurtuldu. Hür bir millete en iyi yakışan ve hürriyete en ziyade hürmet eden hükümet şeklini de bularak Cümhuriyeti kurduk. Hakimiyet, kayıtsız ve şartsız millete geçti. Müstakil ve şerefine daima hürmet ettiren bir millet halına geçerek ilerlememize engel olan her şeyi yıktık.

Bu gün onun için ve o günün Onuncu yıl dönümü şerefine bayramı ediyoruz.

İşte bizi şimdi bu sofrada vali ile, şehirli ile yanyana oturtan ve bana bunları hiç kimseden korkusu olmadan söyleten ve hatta buraya davet ettiren Cümhuriyettir. Köylü nasıl sevinmesin ve nasıl olsun da bütün neşesilye bayram etmesin.

Hasan çavuş bunları kendi diliyle anlatırken o kadar dikilmiş ve o kadar canlanmıştıki her hareketinden ve her sözünden köylünün cümhuriyet ve inkılâpları anlamış, onun faydasını görmüş olduğu belli oluyordu.

Konuşmamız devam ederken birden bire kulaklarımızdaki ses tonu değişti. Ziraat bankası memurlarından ve belediye azasından Fazlı beyi dinledik.

Fazlı beyin Nutku :

Yurtdaşlarım ;

Şu saat ve şu anda Türk elinin her bucağında bir tarihin kapanarak yeni bir tarihin açıldığı günün Onuncu yıl dönümü kutlulanıyor biz de bu kutlulama vesilesile Çorum Halkevinin hazırladığı şu sofra, Cümhuriyet sofrası etrafında toplanmış bulunuyoruz. Yaptığımız bayram; Cümhuriyeimizin Onuncu yıl dönümü bayramıdır. Bundan on sene evvel 29 teşrini evvel 339 da bir saray ve halife yıkılmış ve onun yerine Cümhuriyet ilân edilmiştir.

Saray ve halife dediğimiz nedir? Asırlarca bel bağladığımız ve kutsi bir kuvvet izafe eylediğimiz milli benliğini kaybetmiş bir hüyulâdır. Biz bunlara yemedik yedirdik, rahat etmedik, ettirdik ve bunlar için her yerde can verdik. Halbuki damarlarında Türküm diye akacak bir damla kanı olmayan bu halife ve sultanlar daha doğrusu bu satılmışlar ; Milletin göz yaşları dinmezken pazarda mal satar gibi Türk ölkesini satıyor ve keyf çatıyorlardı.

İşte bu bayram kanını Padişah uğrunda dökenlerin, ırzını Padişah keyfine kurban verenlerin kurtuluş bayramıdır.

Arkadaşlar;

Cümhuriyet ilân edilmekle halife ve saray belâsından değil cehil ve taassup yuvası olan tekke ve medreselerden de kurtuduk yazımızı Arap harflerinden, dilimizi Arap ve Acem kelimelerinden temizledik mektebe ve tm bir irfana kavuşuk. Memlekettki sınıf ve imtiyaz farklarını yıkdık hep birlik olduk. İşte bu geceki şu soframız bu birliğin tam bir örneğidir.

Arkadaşlar; Bayramımız nurlu Cümhuriyetimizin yarattığı bunlar içindir. ve saymakla bitmez inkilâplar ve yücelikler içindir.

Üç gün için on yedi milyon Türk milletinin kalbi, Çankayadaki Gazisinden, tarlasındaki köylüsüne kadar bu büyük günün sevincile çarpıyor. Bize bu günü Sakaryada istiklâlimizi kuran Mehmetciğin süngüsü ve Çankayada istikbalimizi düşünen Gazi Mustafa Kemalin Dehası yaratmıştır.

Çorum Halk evi namına bu büyük bayramı kutlularken milletimize saadetler, Gazimize uzun ömürler dilerim.

Fazlı bey nutkunu bitirdikten sonra vilâyet maiyet memuru Şevket bey ayağa kalktı ve heyecan içinde derin bir iman ile şu nutku söyledi.

Şevket beyin nutku :

Öz yurttaşlarım :

Tam on sene evvel bu gün bu saatte Türk kâbesi olan Ankaranın Haceresvedi demek olan büyük millet evinde şu anda yaşadığımız heyecanların esası kuruluyor, Türkün istikbali hazırlanıyordu. O vakit orada duyulan heyecanın büyüklüğünü takdir edersiniz. Memleket etrafını çeviren düşmanlardan her tarafını bağlayan zincirlerden sinesine basmış namert ayaklardan kanını emmeğe koyulmuş pis akreplerden kurtulmuş yurdunu, bududunu arslanca yalnız Türke has şecaatle temizlemiş Türk varlığını dünyaya haykırmış yepyeni zinde bir millet kurmuş tabiatile bu millete yaraşır bir de Hükûmet şekli Devlet rejimi ihtiyacı karşısında kalmıştır.

Vatandaşlarım: İşte o milleti canlandıran ve asil damarlarında ve kanında mevcut liyakat ve kudreti bütün beşeriyete tanıtan ulu rehber bu ihtiyacı da temin çaresini düşünmüş ve 29 - Teşrini evvel akşamı tam bundan 1.30 saat sonra Cümhuriyeti ilân etmiştir. İşte 29 - Teşrini evvel - 1923 den bu güne kadar başımızda rehberlik yapan ve daha pek çok yapacak olan o büyük adam bizi medeniyet âlemine karıştırmış, bu görülen yeniliklere deyişikliklere ulaştırmış Türk adını hürmetle layık bir seviyeye çıkarmış şark ve bir çok garp milletlerine nümune ve ışık yapmıştır.

Irktaşların: Hiç şüphe yokturki bu ikinci de remizde Türk milleti bütün Avrupa ve hatta bütün dünya milletlerine örnek ve güneş olacak, ışık saçacaktır. İşte bu

büyük dönüm noktamızda köylü şehirli bütün vatandaşlarımızla bu büyük gün şerefine tertip edilen Cümhuriyet sofrasında birlikte ilk on yılı anarken sağ kalanlar göreceklerdirki ellinci yıl dönümü sofrasında bu söylediklerimi tahakkuk etmiş olarak yine bağıracağım ve daha gür sesle haykıracağım. Yaşasın Türkün ulusu, Yaşasın Türk milleti, var olsun Türk köylüsü.

Şevket beyin nutkunu bitirdiği zeman davetliler coşmuşlardı. Herkes yeni bir vesile ile yeni bir alkışa yol açıyordu.

Ziyafetten sonra salon terkedilerek fener alayına iştirak edildi.

Bütün askerler, mektepliler, halk koca bir fener alayı teşkil etmek üzre ellerindeki meş'ale ve fenerlerle saat kulesi meydanında toplanıyorlardı Çok geçmeden koca meydanda iğne atacak yer kalmadı. Biraz sonra önlerinde bando olan muazzam fener alayı harekete geçti ve Cümhuriyet marşı ile diğer milli marşları söylüyerek Cümhuriyet meydanına vardı.

Çocuk, büyük bütün Çorumlular cümhuriyet meydanını doldurmuştu. Saat kulesinden atılan havai fişekler burada merasim saatinin geldiğini anlatmıştı Elektirik ve meş'alelerle gündüz gibi aydınlatılmış olan cümhuriyet meydanında büyük şenlikler başladı. Bu öyle taşkın ve coşkun bir şenliktiki ancak cümhuriyetin Onuncu yıl dönümü bayramında görülmüştür. Sabahlara kadar hava fişekleri yakıldı ve sabahlara kadar durmadan dinlenmeden eğlenildi. Gazi hazretlerinin resimlerini gösteren hava fişeği yakıldığı zaman halk gece karanlığı içinde bir nur gibi doğan kahraman kurtarıcısını minnet ve şükran hisleriyle alkışlıyordu.

İkinci gün

İkinci günün ilk heyecanları İstiklâl savaşında şehit olan Çorumlular için yapılan abidenin başında başlıyacaktı.

Asker, mektepli, memur ve bütün Çorum halkı orada toplanmıştı.

Merasime Müfide Muzaffer hanımın nutku ile başlandı.

Gazetemiz muharriri Müfide hanımın söylediği hitabe

Uyanın ey Türk şehitleri, Uyanın ey istiklâl savaşının lekesiz kahramanları . . . Biz geldik.

Toprağınızı çiğnemek ve yüksek ruhlarınızı rahatsız etmek küstahlığında bulunmuyoruz. Ayaklarınızın toprağına yüzlerimizi sürerek Hürmet ve minnet duygularımızı haykıracağız.

Memleket bu gün bayram ediyor. Çocuklarınız, kardeşleriniz, kızlarınız sevincini taşıra taşıra bu büyük bayramın sebebi olan size koştu.

Cümhuriyetin Onuncu yıl dönümünde, Türkün istiklâl savaşını yaparken şehit olan Çorumlular için kurulan şu Abidenin açılma resminde, mübarek ruhlarınızı büyük ve emsalsız saygılarımla selâmlarım.

Ey bilinmeyen mezarlarında bekleyen Türk şehitleri;

Kemiklerinizin üstünde kurulan Cümhuriyet, bu gün onuncu yaşını bitiriyor. Haberiniz olsun. Haberiniz olsunki yolunda hayatınızı feda ettiğiniz İstiklâl ve Cümhuriyet, Türk milletine hakiki hürriyeti ve en esaslı hakimiyeti getirdi.

Mezarınıza müjdelemiye geldik: Türk yaşıyor ve GAZİSİ başındadır. Cümhuriyeti on yaşını bitiriyor. On sene içinde on asırlık yol aldık. Bıraktığınız yetimler, bıraktığınız öksüzler kimsesizler gibi kalmadılar. Türk milletinin ve genç Türk Cümhuriyetinin sıcak kucağında istikballerinden emin, atilerinden ümitli olarak yaşıyorlar.

Siz ey Türk şehitleri; Bütün bir cihana anlattınızki Türk kimdir. Türk, Milletinin faydasında şahsının zararını hisaba katmıyan insandır.

Tarihin Türk diye andığı millet; Tarihin tanımadığı asırlar içinde tarih yaratmış ve yaşayan kavimler, kabileler, obalar arasından tarihe her sahada en iyi eseri vermekle yükselmiştir.

Yeni tarih, bundan on bin sene evvelki Türk'ü tanımağa başladı. Türk ki: Gültekin abibesini, kurduğu medeniyetten belki on bin sene sonra inşa etmiştir.

Çorumlu şehitlerin mezarında, şu Çorum şehitliğinde Ergenekondan evvel ve Ergenekondan sonra Türklük ülküsünün mukaddes savaşlarında bulunmuş olan her kesi selâmlıyorum.

Ey büyük şehitler!

Vatan ve millet işlerinde hayatı hiçe sayarak geride kalanlara vatan ve millet sevgisinin ne üstün bir şey olduğunu göstererek öldünüz.

Haşa, bin kerre haşa . . . ölmediniz, aramızdan çekilerek kalplerimize, sevgilerimize doldunuz. Bu gün olduğu gibi her gün içimizde yaşıyorsunuz.

Biz aziz ruhlarınıza ve bin bir destanlı hatıralarınıza hürmetkâr kaldıkça yaşıyacağız.

Sizi aramızdan çeken, çekip alan istiklâl savaşı elbette unutulmadı ki çok yaman bir cidaldı. Ya Türk mahvolacaktı, Türklük kalmıyacaktı; Yahut da içimizden eksilenler bulunacaktı. Türk yaşasın ve dünya kaldıkça Türklük şerefle anılsın diye siz öne atıldınız ve hayatınızı vererek Türklüğü aldınız, kurtardınız. kılınç salladığınız cenk, At oynattığınız harp keyf için yapılmıyordu. Masum bir milleti çiğniyerek vatanını elinden alıp yurdumuza katmak, bir cariyeler ülkesi fethedip Padişaha hibe eylemek gibi şenî bir maksadın da arkasında değildiniz.

Öz yurdunuza tecavüz edilmişti. Mukaddesatınız çiğneniyordu. Namus mefhumlarınız paçavralar gibi didik didik ediliyordu. Elinizden istiklâlinız alınmıştı. Başı daima göklerde olan milletinizin alnını yere değdirmek istiyorlardı. Bir şehit tabutunu bürüyen ve enyüksek yerlerde en asil şerefinizi, en değerli haysiyetinizi temsil eden bayrağınız indirilmişti. Kendi yurdunuzda kendi esaretinize ağlıyacaktınız. Kendi milletinizin zilletine kendiniz şahit olacaktınız. "Türk Padişahıyım,, diyen sefil adam, Türk düşmanlarının kucağında ve düşman kahbelerinin sofrasında kanınızı içiyordu.

İşe Padişahın bu sofrasını tekmeliyerek başladınız. Arslan gibi kükreyişiniz Yurtta düşman bırakmadı. Mukaddesatınıza uzanan her eli kestiniz. Namus mefhumlarınız yene aynı temizliğile kaldı. İstiklâlinızı kimsenin eline bırakmadınız. Başınız yene ve daima oralarda kalacak gibi göklere çevrildi. Bayrağınız daima saygı görüyor. Kendi yurdunuzda kendi esaretinize ağlamadınız ve çocuklarınız hür bir vatanda en hür vatandaş imtiyazı içinde yaşıyorlar.

Bunları siz yaptınız ey Türk şehitleri!.. Biz sizin iziniz üstünde, Sizin bize yaptığınız gibi gelecek nesillere saadet hazırlayacağız.

Bu bayram sizin hakkınızdı. Fakat ne beis var, Onu çocuklarınız kutluluyor. Başlarınızı kaldırarak bakınız: Çocuklarınızın size lâyık olacak gibi çalışmadıklarını görürseniz bize geçen hakkınız haram olsun.

Müjdem var size ey aziz şehitler,

Memleket bıraktığınız gibi değildir. Kanınız bahasına kurduğunuz Cümhuriyet, ona en doğru yolu gösterdi ve en iyi hızı verdi. İlerliyoruz... Bütün dünya bu ilerleyişimize parmak ısırıyor. Saltanatın Valisi üstünüzden sırmalı atların çektiği arabasını geçirirdi. Cümhuriyet Valisi kahramanlığınızı, Haysiyetinizi, vekarınızı ferdalara nakliçin size abide dikti. Müsterih olun ve müsterih uyuyun...

Müjdem var size, Ey büyük Türk şehitleri!.

Cümhuriyet onuncu yılını bitiriyor. Çocuklarınız esir değildir, istikbale doğru koşuyor ve istikbal mutlaka onun olacaktır.

Müjdem var size, ey Cümhuriyete çıkan savaşın aziz kurbanları;

Başınızdaki « Mustafa Kemal » başımızın tacı olarak yaşıyor.

Müfide hanımdan sonra muallim Eyip beyi dinledik.

Eyüp beyin nutku:

Vatandaşlar;

Bir kıyamet dinmiş, bir cehennem sönmüş, memleket umumharpten ölü bir vücut gibi çıkmıştı. Tarih binlerce senelik bir mefahir mazisine suğuk kanlı bir elle son perdeyi örtüyor. Kürrengi deniz ufuklarında sıra sıra düşman filoları beliriyordu.

Millet hareket etmesini unutmuş gibi, bir hamlede bin parça olan vücutlar, bir lâhzada harabazara çevrilen mamurelerimizin ankazı arasında daha taze idiler. Çanakkalenin kızıl sularındaki velvelelerden kalan akisler henüz susmamış, Arıburnuna çöken havadaki barut, kan ve ölü kokusu daha dağılmamış, her tarafı doğranan, boğazlanan yüz binlerce Türk genci henüz toprak olmamıştı.

Korkunç bakışlı bir ordu elini Türke esaret ve zillet zincirleri uzanıyordu.

Bu kara günlerde meş'um halife ordusu namı altında teşkil ettikleri honhar sürülerle türk milletine ihanet etmeğe başladılar.

« Türk öldü » diye uluyordu. Türk, sarhoş kahkahalarından bülen bir dehşet ve ölüm çeneri içinde esaret ve hakaret esleri altında kıvranıyordu. Mondoros mütarekesi imza edilmiş Türk vatanı namert düşmanların işgaline uğramıştı. Uzun neler süren muharebe meydanında mağlup edemedikleri ürk milletini kahbe siyasetlerile ok etmek istiyorlardı bu esnada 5 Mayıs 335 te Yunanlılar güzel miri İtalyanlar, Antalya ve Konyayı, Fransızlar Adana ve valisini, İngilizler Cenupta Urfa, Maraş, Gaziantep, Şimalda Samsun, Merzifonu bilfiil işgal miş bulunuyorlardı.

Erkta Ermeniler Van vilâyeti de dahil olmak üzere büyük bir Ermenistan teşkili hulyasına düşmüşlerdi.

Onlar; Trabzon, Sinop, Samsun ve civarı dahil olmak üzre Karamizin güzel sahillerinde büyük bir pontos hükümeti teşkiline çalışıyorlardı, memleket dahilinde muksadı teşekkül ve gayeleri teşkük bir ecnebi fırıldağından başka bir şey olmıyan birçok tekkküller meydana gelmişti.

Kürt taâli cemiyeti ismi habaseti altında teşekkül eden bir tesat oyunağıda şark ülkemizde bir Kürdistan meydana getirmek niyordu.

Bu ıztırap demleri arasında aktan bir ses geldi bu sesin onsuz ihtizazlarında bütün milleti vecde getiren bir kudret vardı.

Efendiler!

Bu ses kuvvet ve kudretini ölmiyecek olan asil Türk milletinin ruhundan alan Büyük Gazinin kurtarıcı sesi idi.

Bu ses Türkün ölmediğini ve ölmiyeceğini bütün husumet dünyasına haykırıyordu.

Türk bu öz ve imanlı söz ile silkindi ve uyandı.

Senelerden beri vatan için verdiğimiz şehitlere akıttığımız göz yaşları kurumadan, toprakların serptiğimiz çiçekler solmadan onlara yenilerini ilâve etmek mecburiyetinde kaldık.

Türk milleti büyük mazisini mukaddes varlığını, hilkatle başlayan öz tarihini kurtarmak için yeniden düşmanlarla savaşa başladı.

Bu sefer haricî düşmanların aynı safında kendisine halifei ruyuzemin ünvanını veren ve yalnız kendi varlığından başka bir şey dünmeyen sultan namını taşıyan alçak bir padişah ile sefil varlıklarını türkün gayrisine uşaklık etmekte bulan şerefsiz Damat Ferit hükûmeti ve onun zaif imanlı düşük ruhlu metbularını buldu.

Vatanın muhtelif köşelerinde

Sizlere yüz bin minnet ve şükranımızı arza geldik.

Ve nihayet ay ile güneş birleşinceye kadar aziz milletimizin sizleri unutmıyacağını aht ve pimane geldik.

Ey mukaddes ölüler.

Sizlere ne mutlu ki hayatınızı vatanı kurtarmak vazifesi uğrunda feda ettiniz.

Vatan için kıymetli vücutlarınızı siper yaparak cepheden cepheye koştunuz. Düşmanların delemedikleri vücudunuzu cehaletin, taassubun ihaneti deldi.

Fakat sizler Türk milletine bir kahramanlık yolu açtınız. Sizin hatıranızı kalbinin en derin noktalarında nesilden nesle muhafaza edecek olan millet çocuklarını sizin gibi Türk, sizin gibi hamiyetli, sizin gibi cesur, sizin gibi vatanperver yetiştireceğine ruhlarınız şahit ve emin olsun.

Mukaddes şehitler.

Gözleriniz arkada kalmasın açtığınız çığırın müntehasına gidiyoruz. Mücadelemizi kazandık. Cümhuriyetin temellerini feragatinizle tarsin ettik. Şanlı Türk tarihi bu çığırın galebesinin tehakkukunu iftiharla kaydediyor. Ebediyet diyarına göçen ruhlarınız emin olsun ki bu gün gayeyi temamile kavrayan, nurlu yolları benliğinin hassasiyetile adım adım takip eden bir Türk gençliği var.

Vatana uzanacak hain ellri kırmağa ahdi peymanımız azminiz kadar münbittir Sizler gibi müstesna ruhların hatıraları mefkûremizde ebediyen payidar oldukça vatan için mücadelemizde bizim için daimî bir kuvvet ve ilham menbaı olacaktır.

Vatandaşlar. İstikbalin ümidi Türk gençleri.

Bu hazin fakat şerefli ihtifal önünde huşu ve teessürle eğiliniz. Fakat bu timsalden korkmayınız. Bu hazin üfulün hatırası sizlere havf ve haşyet değil azim ve cesaret telkin etsin.

Vatanı tehdideden her tehlike karşısında aziz şehitlerimizin gösterdiği ülvî feragati nefsile çalışmakla onlara daima galebe çalabiliriz.

Yüce Türkün mefkûresi için ölen bu yüksek başlar layemuttur, mukaddestir. Onların şahsiyetinde yaşayan ve yükselen millettir. Onlar milletin azizleri, mefahiridirler. Bu acı ve şerefli ölümlerile Türkün asil tarihini süslediler. Onların kıymetli ve ülvî varlıklarını aramızdan ve levzahiren olsun gaybederken kalplerimizin en derin ve samimî köşelerinde duyduğumuz acıyı yenen bir teselli noktamız var.

« Hür ve müstakil bir vatan kazandık ».

Büyük milletimiz siyasi istiklâlini kurtarmak için çok şehit verdi. Toprağımızı yüz binlerce şehidin kanile bol bol suladı.

Siyasi istiklâlın müdafii olan askerler vatan için göğüslerini siper canlarını feda eden bu arkadaşlarımızın üfulüne acımazlar. Hürmet ve gıpta ederiz. Unutmayız. Onlar millî istiklâl mücadelemizin şanlı bir abidesidir. Onlara acınmak hürmetsizliktir. Hiyanet cephesinde şehit düşen bu kardeşlerimizi Çanakkalede, Kafkasyada, Sakaryada şehit olan muazzez kardeşlerimizi takdis edelim. Ve onlara hürmet etmesini bilelim.

Yüce şehitlerimizin ruhlarına fatihalar ittihaf ve ulu tanrıdan ebedî bir huzur ve istirahat dileyerek huzuru faziletlerinde hürmet le eğilelim.

Eyip bey nutkunu bitirdikten sonra abideye kutlulama komitesi, mektepler ve cemiyetler namına muhtelif çelenkler kondu. Fotoğraflar çekilerek açılma resmine nihayet verildi.

Proğramda abide merasiminden sonra Hale İdman yurdu ile Alay spor arasında bir futbol maçı vardı bu maç galibine verilmek üzre kutlulama komitesi tarafından kıymetli bir asma saat konmuştu.

Kısla sahasında Hale takımı ile Alay Spor karşılaştı. Hale takımı güzel bir oyunla rakibini sıfıra karşı bir ile yenip mükâfat olan saati aldı.

Toprak alma:

Öğleden sonra Cümhuriyet meydanında toprak alma merasimi vardı. Halk, mektepli ve memur .. Herkes Cümhuriyet meydanında toplandı. Bando muhtelif milli marşlarla bu toplantının hızını arturıyordu.

Toplananlarda Ulu Gazilerine göndereceekleri armağanın heyecanı ve bu armağana kendilerini karıştırmanın zevki vardı. Burada merasime maarif müdürü Mahmut beyin çok alkışlanan heyecanlı, canlı nutku ile başlandı.

Mahmut beyin nutku:

Yurttaşlarım :

Bu gün, on senelik Cümhuriyetimiz önünde çağlayanlar, seller halinde mukaddes bir ülküye doğru koştuğumuz yüce günlerden biridir. Bu gün, arkada bıraktığımız çetin kaf dağlarını, fırtınaları, amansız dalgaları seyrederek, vücude getirdiğimiz en ileri inkılâbı, en feyizli Cümhuriyeti temaşa ederek haklı bir gurur duyduğumuz bahtiyarlık günümüzdür.

Arkadaşlar;

Bütün Türk vatandaşlarının kükreyen, şaha kalkan bir heyecanla daha ileri, daha mükemmele doğru diye haykırdıkları bu günlerde tarihin hiç bir devirde kaydetmediği büyük heyecan ve hamle saatinde hepimizin çoşgun duygularını huzurunuzda sizlere, ulvileşen kalplerinize izaha çalışacağım için ömrümüm en mes,ut gününü yaşıyorum.

Yurttaşlarım :

Tarihin şimdiye kadar bildirdiği inkılâpların en büyüğünün, on senelik Cümhuriyetimizin şahikasından bir defa daha arkaya bakalım. Asırlarca devam eden Osmanlı imparatorluğu devrinde bu memleket padişahların çiftliği idi. Millet, Bu çiftliklerde çalışan köle idi. Padişah çiftliğinin müdafaası için Anadolunun temiz Türkü Arnavutlukta harcanıyor, Yemen çöllerinde mahvediliyor, Trabulus garpte öldürülüyordu. Çiftliklerini küçük gören padişahlar, saraydaki sefahetlerinin gelirini artırmak için ateş ve kum deryalarına, buzlar ve cümudiyeler ölkesine yine bizi sürüyorlardı... Büyük harbin yediği Türkten yeni bir ülke kurmak mümkündü.

O kadar büyük bir feragatle çalışan Türk askeri cephanesinin kalmadığını görmüstü; vatanda tarlalar ekilmemiş köylü kadınları birleşip dağlara ot toplamağa gitmişlerdi. Ot ile çocuklarını büyütmeğe mecbur kalan Türk kadını saltanat tahsildarı ile hesaplaşırken gözleri yaşla dolardı. Cephelerdeki çöküntü üstünde istilâ orduları hora tepe tepe harimimize kadar sokulmuşlardı. İstanbul işgal edildi ... İzmir işgal edildi. Gaziantep, Maraş, Adana bütün cenup düşman işgali altına alındı. Pontos kırallığı, Ermenistan hayali ve nihayet yer yüzünde hâkim yaşamak hakkını kazanmış olan büyük Türk milletinin çok acı ve emsalsiz esarete sürüklenmek istenmesi... Bu tazyikin manasını ve mediulunu hepimiz ayrı, ayrı biliriz. Hepiniz ayrı, ayrı düşünmüşsünüzdürkü Türke biçilen kefen n Svr gibi bir makası vardı. Mi leti birbirine, kardeşi kardeşe evladı babaya bağlayan esaslar hep kopmuştu. Onbin senedenberi şerefle, vakarla, istiklâliyle yaşamış koca Türk milleti çöküyordu.

Aziz vatandaşlarım.

Ben hayal iklimlerinden, masallardan bahsetmiyorum. Hepinizin içinde çırpındığı, künfeyekûn olmağa başladığı, sızlandığı facıa serisini anlatıyorum. içimizde şaşırmayan, bütün bu ümitsizlik havası içinde millî seciyesini gaybetmiyen bütün o felâket fırtınalarına, ölüm sellerine göksünü geren tek bir kişi kalmıştı. Bu kahremanı hepimiz tanır ve biliriz: Mustafa Kemal. Mustafa Kemal yeni mucize ile Türk milletini ve Türk milletinin şeref dolu tarihini kurtardı. Bu mukaddes hamlenin, o aziz ve kudsî gayretin doğrulttuğu başlar, gaflet ve meskenet uykusundan silkinip yep yeni bir kuvvet oldu. Samsuna ayak basan Gazi, Erzurum ve Sivas kongralariyle bir Türk tufanı hazırladı. 17 milyon Türkün, on bin sene evvelki koyu kırmızı kanı damarlarını tazyik etti. 17 milyon Türkün kalbi bir anda ve bir gaye uğrunda vurdu. O dâhi, haykıran sesiyle iztırap içinde bulunan bir milletin isyanını temsil etmiştir.

Muhterem arkadaşlar :

Anadolunun bir tufan gibi düşmanları nasıl sardığını hatırlarsınız. Bu, basibadelmevt mucizesinin fevkinde, bu şakkalkamer hadisesinin üstünde bir kudretti. Aç, çıplak kadınlar bu Türk tufanına bir damla ilâve etmek için karlı dağlardan tipili bellerden aştılar. On, on iki yaşındaki çocuklar cephelere, istiklâli için, kurtuluşu için savaşan erlere yiyecek yetiştirmek için sabanlara sarıldılar. On bin senelik kahraman bir milletin, on bin senelik şanlı bir tarihin kudret ve azemetini taşıyan Gazinin sesi tufan dalgalarının üstüne çıkarak hedefin akdeniz olduğunu haykırdığı zaman yapılan akını daha evvel gören tarih varsa meydana çıksın... İnönüler, Sakarya ve Dumlupınar... Yalnız Türk milleti tarafından yapılmış zafer abideleridir. Ve dünya durdukça bu abideden tek bir harç zerresi koparılamıyacaktır. Dikilen o muazzam zafer abidesinin etrafında toplanan asil Türk milleti, kendi hakimiyetinin esası olan Cümhuriyete doğru giderek ve Cümhuriyeti tesis ile padişahların, sultanların ferdî saltanatın müstakbel facialarına set çekti. On sene evvel dünkü gün ilân edilen Cümhüriyetle tarih ve taliimize açılan yeni ve mes'ut ufka kavuştuk.

Aziz vatandaşlar:

Türkiye Cümhuriyeti ne demektir.? Bunun tarihteki mevkii nedir.?

Türkiye Cümhuriyeti, yok edilmek üzre saldırılan, tarihin her devrinde diğer milletlere medeniyeti öğretmiş olan yüksek bir milletin mucizesidir. Türkiye Cümhuriyeti, asil bir milletin öz kanı, öz kuvveti ile çağlayışı; bütün dünya önünde terakkiye, Hürriyete, medeniyete doğru akışıdır. Türkiye Cümhuriyeti, bütün dünya milletlerinin, Cemiyetlerinin "Tekâmüle doğru,, hamlesinin Türk milleti tarafından ifadesidir Evet, Türk kanı ile sulanarak yetiştirilen Cümhuriyet on sekizinci asrın kaydettiği büyük Fransız inkilâbından sonra insaniyette doğan inkılâpların en sonu, en mütekâmili, en öncüsüdür. Demokrasiden, millet hakimiyetinden hürriyet ve müsavattan bahseden Fransız Cümhuriyetinde halâ meclisi meb'usanın başında ve yanında asilleri, zenginleri ifade eden ayan meclisi vardır. Amerikada bile ayanın sesi çıkıyor. Demokrat İngilterede Lortlar ve avam kamaraları çalışıyor. Biz her türlü kayit ve şarttan azade bir millet hakimiyeti kurduk, Bir millet otoritesi tesis ettik. Bizim Cümhuriyetimizin işte diğer Cümhuriyetlerden farkı.... Biliyorsunuzki dünyanın mukadderatı ikiye bölünmüş bulunuyor: Avrupa hâkim devletleri; Afrika, Asya, Amerika ve Avusturalya müstemlikeleri.. Muazzam kıt'alarda çalışan yüz milyonlarca insan, Avrupalılar için çalışıyor, Avrupalılar için uğraşıyor. Türkiye Cümhuriyeti milletlerin milletlere hâkim olmasına, milletleri soymasına, en evvel isyan eden, bütün müsavatsızlıkları, adaletsizlikleri kendi milleti namına yıkan ve yıkmayı bütün cihana öğreten bir Cümhuriyettir. Türkiye Cümhuriyeti yalnız Türk semalarına değil bütün insaniyet semasına doğan kurtuluş güneşidir. Türkiye Cümhuriyeti Türklüğün, muztarip insaniyetin isyan gücünü meydana çıkaran bir güçtür. Türkiye Cümhuriyeti, halkçı, milliyetçi, devletçi ve lâyık bir Cümhuriyettir. Bizim Cümhuriyetimiz durmdan inkişaf eden, tekâmül eyleyen inkılâpçı bir Cümhuriyettir.

Muhterem vatandaşlarım ;

On sene evel Ulu Gazinin rehberliği ile kurulan Türkiye Cümhuriyeti Türk milletine, Türk yurduna neler getirdi ? On seneden beri büyük şehirlerden köylere kadar arkamıza bakmadan çalışıp durduk, ilerlemek aşkıyle yanarak daha yeniye, daha ileriye, daha iyiye doğru koşma ihtirasile yandık. Geçen on senenin şahikasından arkamıza doğru bakalım; On senelik eserlerimizi gururla, hayretle ve muhabbetle seyredelim. Altı yüz küsür senelik Osmanlı devleti 600 sene sonunda bize harap ve kendiliğinden kadro harici olmuş, 13 harp gemisi bırakm
On senelik Cümhuriyet, çocuk
rına her türlü vesaitle teçhiz e
miş 26 gemi emanet ediyor.
senelik Osmanlı Devletinin bı
tığı sanayi müesseseleri 140
On senelik Cümhuriyetimiz
taraftan ihtiyaçları karşılıya
kanunların yapılması, diğer ta
tan kanunların tatbikında göst
len alâka ve hassasiyet netic
bunların sayısını 2817 ye çık
mıştır . On sene evvel çime
yapamazdık. Bu gün hariçten
çimento gelmiyor. 600 senelik
manlı impratorluğu yıkıldığı za
bir tane olsun şeker fabrika
yoktu . İhtiyacımız olan 65
ton şekeri yabancı memleket
den getiriyorduk . Bu gün
Eskişehir fabrikası ile birl
umum istihsalâtımız 50 bin to
varmaktadır ve önümüzdeki
bitecek olan dördüncü fabrika
bütün ihtiyacımız yurt için
temin edilmiş olacaktır.

Sekiz sene evvel köylerde, şe
lerde sıtmadan ıztırap çeken, ad
giden hastaların ancak 25 b
tedavi edilebiliyordu. Bu gün
buçuk milyon sıtmalı, sıtma m
cadele teşkilâtının kucağında
10 Sene evvel Türk yurdunda 2
yataklı 712 hastane ve sıhhî m
essese varken bu gün Türkiye
mevcut hastane, dispanser ve d
ğum evleri yatak sayısı 13668
çıkarılmıştır. 10 Sene evvel a
yurtta Bir kilometrelik bile m
şimediferimiz yoktu; Türkiye C
huriyeti 1985 kilometrelik d
mir yolu yaptı ve 1966 kilome
relik demir yolunu da şirketlerde
satın aldı. Bir çok tünellerle b
çok yarmalarla dağlar geçildi
Ovalar, dereler, şehirler aşıld
Kara denizle Ak deniz kara y
lundan birleştirildi. Cümhuriye
ten evvel bütün İmperatorluk
3413 İlk mektek vardı. Bu gü
Türk vatanındaki 7000 İlk mek
tepte Cümhuriyet çocukları kayn
şarak okuyor, terbiye görüyorla
10 Sene evvel bu mekteplerd
336000 talebe vardı. Bu gün i
mekteplerimizde okuyan çocukla
rın adedi 800000 dir. 10 Se
evvel Orta mekteplerde 5900 t
lebemiz vardı, Bu gün bu mekte
lerde 30300 dür. 10 Sene evv
Liselerde 1240 talebe vardı, b
gün 6840 genç var. 10 Sene ev
Meslek mekteplerinde 941 taleb
vardı. Bu gün 4155 tir. 10 Se
evvel Muallim mekteplerind
2528 talebe vardı. Bu gün 52
tur 10 Sene evvel Yüksek mekte
ler ve Darülfünunda 2914 taleb
vardı. Bu gün Üniversite sıralar
rında 4853 genç çalışıyor. 10 Se
evvel milletin bankalarda 4 mi
yon lirası vardı. Bu gün Türk ba
kalarında biriken Türk parasın
miktarı 40 milyon liradır.

Aziz vatandaşlar, en kısa bi

alde ve basit bir tetkikle gözlerinizin önüne serdiğim sayılar 10 ene içinde ne kadar ilerilemiş e nasıl çalışmış olduğumuzu anatacak en sağlam bir vesikadır. Şimdiye kadar yaptıklarımızı bundan sonra yapacaklarımıza nazaran hiç mesabesinde görüyoruz. 0 Yıl sonra bütün bütün ayrı bir esapla karşılaşacağız. Bütün bu uvaffakiyet ve iyiliklerden daha büyük ve daha üstün olmak üzere Cümhuriyetimiz her cüzü ferdi birbirine bağlı hür ve tüm bir millet, müstakil ve şanlı bir Türk diyarı yücude getirdi.

Muhterem arkadaşlar :

Felâketler ve esaretlerden bizleri kurtaran ve bize dünyanın en mütekâmil bir devletini kurduran, 10 senede Türk milletine 100 senelik bir tekâmül ve terakki hızı veren büyük Gaziyi bu günkü toplanışımızda anmak hepimiz için, bütün yurttaşlar için bir borçtur. Bu büyük vazifemizi nasıl yapalım? ve Ulu Gazimize saygılarımızı nasıl sunalım?.. Dünyanın kara ve denizlerinde bahası olan ne varsa bir araya toplayıp hediye edilse bizlere getirdiği büyüklüğün, bizi ulaştırdığı şerefin bir zerresine bile mukabele etmiş olmamayız; değil maddî kuvvetlerimiz, hatta bütün maneviyatımızla da baha biçemeyiz. O büyüklüğe olan minnet borçlarımızı ödemek için Çorumun şu Cümhuriyet meydanından alacağımız bir avuç toprağı - içine benliğimizi de katarak - Büyük başbuğumuza bir şükran armaganı olarak gönderelim. Çünkü bu toprakta Çorum ve Çorum,lular vardır. Bugün Gaziye memleketin her tarafından, kurtardığı ve yaşattığı her bucaktan bizim gibi böyle bir avuç toprak hediye edilecektir. Bizim avuçladığımız toprakta Çorum ve Çorum,lular olunca avuçlanan bütün topraklarda Türk vatanının ve Türk milletinin benliği birleşecektir. Bu birleşme onun yüksek ülküsü uğrundaki birlik, hiç sarsılmadan, kuvvetini kaybetmeden Türk Milletinin, Türk Gazisine kıymettar Armaganı olacaktır.

Yaşasın bize bu günleri gösteren büyük Gazimiz, Yaşasın Ulu Gazinin arkasından koşan bahtiyar milletimiz.

Mahmut bey nutkunu bitirdikten sonra taprak alma hey'eti reisi Vali Arif beyfendi tarafından yerden bir avuç taprak alınıp talimatı dairesinde zarflandı ve zaptı tutuldu..

Toprak alma merasimi bittikten sonra halkın tazimat hisleri izhar edilmek üzre gazi heykelinin bulunduğu parka gidildi. Orada Gazi heykeli önünde halk tezahüratla Gazi hazretleri hakkındaki yüksek duygularını tekrar etti. Burada orta mektep Türkçe mualimlerinden Ruşen Zeki ve avukat İhsan beyler tarafından birer nutuk verildi.

Ruşen beyin nutku:

Muhterem vatandaşlar:

Milyonlarca Türkün vatan meydanlarında aşk ve heycanla kaynaştığı bu saatte bizde kalplerimizin sıcak sevgilerile birleşerek bu tunç heykelin önünde toplandık. İrademizi bilmek, gücümüzü şiddetlendirmek, aşkımızı yükseltmek için buraya geldik. Terakki hızı almak şükranlarımızı sunmak için bu tunç heykelin önünde birleştik. Siz beyaz temiz mermerler üstünde duran, Çorumun ufuklarını seyreden bu heykeli tanırsınız. Siz bu saatte etrafında toplanarak heycan ve hayranlıkla tunç heykelini seyrettiğiniz büyük adamı tanırsınız.

Vatandaşlarım.

Onu bütün milletler tanıyor. Bütün beşeriyet tanıyor. Onu bütün tarih tanıyor.

Vatandaşlarım.

Gönüllerimizdeki büyük sevgilerini, aşklarını ebedileştiren, tunçlaştıran bu heykel onundur. O büyük bir asker o büyük dahi bir kumandandır. Tarih bize çok milletleri esir etmiş, bütün geçtiği beldeleri yakmış, tüten ocakları söndürmüş milletlere esaret ve ıstırap getirmiş. Sezar ... şaşaalı romanın heybetli kumandanı.. Roma ordularının Avrupayı, Asyayı, Afrikayı büyük zaferlerle zabt ve istila eden sazar. Her yere ölüm götürmüş her yere esaret götürmüş her yeri yıkmış bütün milletleri esaret zinciri altında inletmiş. O şaşaalar altında inliyen insanların bütün kalplerini bütün hayatlarını zehirlemiş ve nihayet tarihin öğdüğü büyük napolyon. Hayvanca ihtiraslarının tesiri altında zekâsının iradesinin binbir hilelerile Fransanın başına geçiyor. Cihangir olmak istiyor. Avrupaya yörüyor milletler mahvolurken o zaferler kazanıyor. Avrupayı çizmeleri altında vahşice çiğnedikten sonra Moskovaya yörüyor. Ateşler içinde mahvolan Moskova onun ihtiraslarını da kavuruyor. Son kalan aç askerlerini karlar içinde ölü terkederek dönüyor. Bu maceraperestin harukulada zaferleri dünyaya harabî ölüm ıztıraptan başka ne ilave etti sorarım size...

Vatandaşlarım.

Bu asker, heykeli önünde sevgilerile toplandığımız bizim kumandanımız tarihin öğdüğü bütün yıkıcı kumandanların en yücesidir. Bizim büyük dâhi kumandanımız yıkıcı değil yapıcı bir askerdir. O Trablusgarpte Çanakkalede, Suriyede bir milletin şeref ve namusunu koruduo. O Sakaryada, Dumlupınarda zulmu, haksızlığı mağlup etti, O yıkanları, milletleri esir edenleri mağlup etti. O büyük Türk milletini istiklal tarihini, tarihî rolünü kurtardı.

O, büyük kumandan, bütün esir ve mazlum milletlere, sarp dağları yırtarak zulum ve istilâ ordularının sellerini durdurarak hürriyet ve halâs yolları açtı. Bizim büyük askerimiz hakkın kumandanıdır. Bizim büyük askerimiz ölen bir milleti hayata götüren, harabelere umran getiren, bütün insaniyeti tekâmüle sevkeden halâsın ve medeniyetin kumandanıdır.

Vatandaşlarım; O, büyük, çok büyük bir siyasidir. Bu Dahiyi cihan şümul şöhretli siyasilerle karşılaştırmak çok yanlış olur. Alemşümul siyasiler: Bismarklar, Meternihler, Çarlar, Kayserler, Loydcorçlar, Puvankareler, bütün bunlar ya bir çok milletlerin bir millet tarafından esir edilmesi, soyulması için bin bir hile ile insanları ıztıraba, ölüme sürükliyen şeytanlardır; yahut o milleti köle olarak kullanmak onu soyarak saraylarında sefahet içinde yaşamak için desiseler yalanlarla milletleri insanları ezen belâlardır veyahut birçoğu kazandıklarını zannettikleri bir fırsata dayanarak bir Yunan milletini Anadolu ovalarında mahvettirecek kadar hayalcı ve zalım serserilerdir.

— Devamı gelecek nushada —

Af Kanunu

Kanun No: 2330
Kabul tarihi : 26 - 10 - 933
Neşri tarihi : 28 - 10 - 933

Madde 1 - Kanunun, feri ceza veya para cezasile birlikte yahut yalnız olarak yukarı haddi beş seneyi geçmiyen hurriyeti bağlayıcı bir ceza ile veyahut yalnız para cezasile cezalandırdığı suçlardan dolayı maznun bulunanlar hakkında takibat yapılmaz.

Madde 2 - Üç seneyi geçmiyen hürriyeti bağlayıcı bir ceza veya para cezasile mahkûm olanlar feri cezalara da şamil olmak üzere affedilmiştir. Bu kanunun neşrinden evvel haklarında verilen mahkûmiyet kararları infaz edilmiş olanlar da 12 inci madde hükmü dairesinde bu maddenin hukukî netayicinden istifade ederler.

Madde 3 - Hükmedilmiş veya edilecek olan on seneyi geçmiyen hürriyeti bağlayıcı cezaların üç senesi indirilir.

Madde 4 - Hükmedilmiş veya edilecek olan on seneden fazla cezaların beş senesi indirilir. Şukadar ki ; geri kalan ceza miktarı yedi seneden aşağı olamaz.

Madde 5 - Müebbet ağır hapis cezaları 20 sene ağır hapis cezası olarak çektirilir.

Madde 6 - Müebbet sürgün cezaları 20 seneye indirilir.

Madde 7 - A) 1274 tarihli mülga ceza kanunu mucibince müebbet küreğe mahkûm olup Türk ceza kanununun 588 inci maddesile cezaları hapse çevrilen mahkûmların cezaları 15 seneye indirilir.

B) Mezkûr mülga kanuna göre müebbet kalebentliğe mahkûm olupta Türk ceza kanununun 588 inci maddesi mucibince cezaları sürgüne çevrilenlerin cezaları on seneye indirilir.

C) Muvakkat kalebentlik cezasile mahkûm olup da cezaları sürgüne çevrilmiş olanların cezalarının yarısı indirilir.

D) 825 Numaralı kanunun 17 inci maddesinin ikinci bendi mucibince mahbusiyet halini ihtiyar edenler hakkında dahi B ve C fıkraları hükûmleri tatbik olunur.

Madde 8 - Hıyaneti vataniye kanunu ve zeyil ve tadillerine göre mahkûm edilen mefsuh Terakki perver fırkası mensupları ve distülcilerle İzmir suikast mahkûmları affolunmuştur.

Madde 9 - Türk ceza kanununun 158 ve 159 uncu maddelerile 1881 numaralı matbuat kanununda yazılı suçlarla mahkûm ve maznun olanlar affedilmiştir. 11 inci maddenin B fıkrasile 14 üncü maddesi hükmü 8 inci madde ile bu maddeye şamil değildir. Matbuat kanununun 29 ve 32 inci maddelerinde yazılı suçlar bu madde hükmünden müstesna olup bu kanunun diğer maddeleri hükûmlerine tabidir.

Mâdde 10 - Bu kanundaki para cezasından maksat Belediye varidatına dahil olan para cezalarından başka umumî veya hususî kanunlarında yazılı olan hukuku amme para cezasıdır.

Şukadarki, 1918 numaralı kanun ile zeyil ve tadilleri ve gümrük ve inhisar kanunları şümulüne giren yalnız para cezasını veya musadarayı veya bir meslek ve sanatın yapılmamasını veya bu cezalardan birini veya bir kaçını istilzam eden suçlar hakkında takibat yapılmaz.

Bu suçlardan dolayı mahkeme, heyet ve kumsiyonlarca verilmiş

Tekaütlük

Onbeş senedenberi vilâyetimiz hususî muhasebe müdürlüğünde bulunan Çorumlu Leblebici oğlu ailesinden Reşat bey memurluk hayatının 35 inci senesini doldurduğundan arzusu ile tekaüde sevkedilmiştir. Reşat bey müstakim, çalışkan ve çok ciddî bir memurumuzdu. Memuriyet hayatının bir istirahat devresi demek olan tekaütlüğünü huzur içinde geçirmesini temenni ederiz.

Hususi muhasebe müdürlüğü

Vilâyetimiz hususi muhasebe müdürlüğüne müdür muavini Mehmet Ali bey tayin edilmiştir. Tebrik eder ve muvaffakiyet dileriz.

---

ve henüz infaz edilmemiş olan kararlar da infaz edilmez.

Bu hüküm kanunen kullanılması, yapılması, taşınması, bulundurulması, saklanması, alınması satılması ve memlekete sokulması cürüm veya kabahat olan eşyanın müsadarasına karar vermeğe mani değildir.

Yukarıki fıkra haricinde kalan eşya gümrük ve diğer Devlet ve Belediye vergi ve resimlerinin ödenmesi halinde sahiplerine verilir.

Madde 11 - Aşağıda yazılı olanlar bu kanundan istifade edemezler :

A) Zimmet, ihtilâs, irtikâp ve irtişa, müzayede ve münakasaya fesat karıştırmak ve kaçakçılık fiillerinden birile maznun veya mahkûm olanlar ;

B) Hırsızlıktan mükerrer ve diğer cürümlerden herhangi birile ikiden fazla mahkûm olanlar;

C) Türk Ceza Kanununun 10 uncu babının ikinci faslında yazılı yağmaya, yol kesmeğe ve adam kaldırmağa müteallik suçlardan birile mazunun veya mahkûm olanlar;

D) - Türk ceza kanununun 271 inci maddesinde ve 449 uncu maddesinin 2 numaralı bendinde yazılı cürümlerden birile maznun veya mahkûm olanlar ;

E) - 3 üncü ve 4 üncü maddelere göre hükmedilmiş ve edilecek cezalara bağlı feri cezalar.

Madde 12 - Bu kanunun 1 inci ve 2 inci maddeleri hükümlerinden istifade edenlerin memuriyetten muvakkaten ve müebbeden mahrumiyet veya bir sanat ve bir meslekin icrasından menedilmek gibi kanuni tesir ve neticelere ve memurin ve hakimler kanunlarile bunlara müzeyyel kanunlara ve sair hususî kanunlara tevfikan yapılmış ve yapılacak olan tasfiye ve memuriyetten af ve iskat ve sair umum inzibati ve idarî muamelelere ve 347, 854 ve 1289 numaralı kanunlar mucibince Devlet hizmet ve müessesatında istihdam edilmemelerine dair verilen karara bu kanun ahkâmı şamil değildir.

Âli karar heyetince intaç edilmeyen evrak Devlet Şurasına tevdi ve Mülkiye dairesince altı ay içinde 1289 numaralı kanun dairesinde tetkik olunarak karara bağlanır.

Madde 13 - Hilâfetin ilgasına ve Osmanlı hanedanının Türkiye Cümhuriyeti memleketi haricine çıkarılmasına dair olan 431 numaralı kanunda yazılı eşhas ile Lozan muahedenamesile merbut affi umumî protokolünde istihdaf edilen yüz elli şahıs affedilmemiştir.

Madde 14 - Firar halinde olup bu kanunun meriyete girdiği tarihten itibaren üç ay içinde hükümete müracaatla teslim olmıyan maznun veya mahkûm şahıslar bu kanunun hükümlerinden istifade edemezler.

Madede 15 - Yukarıki maddeler hükümleri 28 Temmuz 1933 tarihinden sonra işlenmiş olan cürümlere şamil değildir.

Madde 16 - A) 4 Teşrinievvel 1926 tarihinden evvel aktolunan nikâha müstenit evlenmelerin ve bu evlenmelerden doğup nüfus idaresince tescilleri yapılmamış olan çocukların alâkadarların vesikalarla veya köy ve mahalle veya belediye ilmühaberlerile vukubulacak müracaatları üzerine kayit ve tescil muameleleri yapılır.

B) Kanunu Medeninin meriyetinden bu kanunun neşri tarihine kadar evlendirme memuru huzurunda yapılmış akte müstenit olmıyarak birleşip karı koca halinde yaşayanlardan çocuk olduğu takdirde bu yaşayış evlenme akti sayılarak bu birleşmelerin evlenme suretile ve bunlardan doğan çocukların da nesebi sahih olarak kadın ve erkeğe izafesile tescili yapılır. Şu kadar ki; erkek evli ise bu suretle vaki olan birleşmelerde bu hükümler cari olmaz. Ancak bu birleşmelerden hasıl olan çocuklar yukarıki hükme göre tescil olunur.

C) Bu kanunun neşrinden evel vaki olan bu gibi birleşmelerden kanunun neşri tarihinden itibaren üçyüz gün içinde çocuk doğduğu takdirde dahi yukarıki hükümler cari olur.

D) - Tescil muameleleri için bir sene zarfında müracaat adil melidir.

E) - Tescil muamelesi alâkadarların Kaymakam veya Valiye vukubulan müracaatları üzerine keyfiyetin idare heyetlerince yaptırılacak tahkikat neticesinde bu heyetlerin tanzim edecekleri mazbatalar üzerine icra olunur.

F) - Veli veya vasi tescil için müracaat etmedikleri halde çocuk reşit olduktan sonra bu kanuna göre tescil talebinde bulunmağa hakkı vardır.

G) - ihtilâf ve itiraz vukuunda keyfiyet mahkemece halolunur.

H) - Tescile müteallik harç, resim ve cezalar affedilmiştir.

Madde 17 - Bu kanun hükümlerinden istifade edecek mevkuf ve mahpusların salıverilme işleri kanunun meriyete girdiği tarihten itibaren on beş gün içinde ikmal edilir.

Madde 18 - Bu kanun neşri tarihinden muteberdir.

Madde 19 - Bu kanun hükümlerini icraya İcra Vekilleri Heyeti memurdur.

İskilipte At yarışı

1 — Bu ayın 24 inci cüma günü İskilipte at koşusu yapılacaktır.

2 — Büyük koşunun 1 incisine 40 lira 2 cisine 20 orta koşunun 1 incisine 30 2 cisine 15 Tay koşusunun 1 incisine 20 2 cisine 13 lira mükâfet verileceği ilân olunur.

Vilâyet defterdarlığından:

Münhal bulunan Çankırı vilâyetinin Çerkeş kazasının 20 lira maaşlı tahsil müfettişliği için lise mezunları arasında şehri halin 29 uncu Çarşamba günü müsabaka imtihanı icra edileceğinden taliplerin Çankırı defterdarlığına müracaatları ilân olunur.

Çorum Ticaret ve Sanayi odasından:

Merkez ve mülhakatta icrayı-ticaret eyleyen bilumum tüccar esnaf, sanatkârlara verilen müddet son defa olarak teşrinisani nihayetine kadar temdit edildiğinden mezkur tariha kadar kayit olunmayanların kayit ücreti üç misli cezasile tahsil olunacağı ilân olunur.

Vilâyet hapsane müdürlüğünden:

Hapsanenin dört aylık azamî 20 bin kilo odunu ve 10 bin kilo kömürü yirmi gün müddetle münakasaya konmuştur talip olanlar yüzde yedi buçuk kuruş teminat parasile birlikde 23 - 11 - 933 tarih ve perşembe günü saat 14 de kumisyonu mahsusuna müracaat eylemeleri ilân olunur.

Çorum İcra dairesinden

Gedik oğlu Ulvan karısı Şerife hanım ile oğlu Hacı Ahmedin Yözgatlı Adavallı oğlu Mehmet ağa kızı Makbule hanıma bin iki yüz ve bundan bakiyesini şamil olmak üzere Lutfi efendiye üç yüz lira borçlarından dolayı merhun ve tahtı hacizde olup artırmaya çıkarılmasına karar verilen Çorumun Hacıgeven mahallesinde ve yeni hamam sokağında 4 - 2068 numaralı sırf mülk ve 400 arşın mıkdarında sağı değirmenci oğlu Halil yesarı kerem oğlu Şakir ve müşterekleri arkası Hakkı oğlu Ahmet veresesi Dursun ve müşterekleri haneleri ve cephesi tarik ile mahdut fevkani dört oda bir salon ve tahtani iki oda ve bir mağaza ve bir mıkdar haymalığı havi olup 1500 lira kıymet takdir edilen hanenin temamı rüsumu dellâliye müşteriye ait olmak ve bedeli müzayede kıymeti muhammenesinin yüzde yetmiş beşini bulduğu takdirde müşterisi uhdesine ihalesi yapılmak ve satış defteri defaten ve peşinen verilmek üzere tarihi ilândan itibaren icra ve iflas kanununun 124, 126, 129, 130, 131, 133, 135 inci maddeleri ahkâmı dairesinde bir ay müddetle açık artırmaya çıkarılmıştır. Hitamı olan 23 - kânunuevvel - 933 cümarlesi günü saat 15 de kat'i ihalesi icra dairesinde icra edilecektir. Artırma şartnamesi her gün açıktır. Bu gayri menkule konulacak bedel muhammen kıymetinin yüzde yetmiş beşini doldurmadığı takdirde ihale 15 gün uzatılarak 7 - kânunusani - 934 pazar günü aynı saatte ihale edilecektir. Bu gayri menkul ile temin edilmiş. Alacaklı olanların ilân tarihinden itibaren 20 gün içinde evrakı müsbiteleri rile icra dairesine müracaat etmedikleri takdirde paylaşmadan hariç kalacaklardır. Talip olanların muhammen kıymetin yüzde yedi buçuğu nisbetinde pey akçası veya millî bir bankanın teminat mektubunu hamilen icra dairesine müracaat eylemeleri ilân olunur.

Çorum Vilâyet Matbaası

KURULUŞ TARİHİ : 1921

İDARE YERİ

Azapsokağında vilâyet matbaası

ÇORUM

— Çarşamba günleri çıkar vilâyet gazetesi —

YIL : 12 — No. 687

ÇARŞAMBA

29 - İkinci teşrin - 1933

Nushası - 3 - kuruştur.

Cümhuriyetin onuncu yıl dönümü kutlulama tafsilâtı

Ruşen beyin nutku:

— Geçen nushadan artan —

Vatandaşlarım;

Bütün dünyanın hayranlıkla önünde eğildiği bizim dahimiz; kuvvetini haktan, ilimden, hayattan alan, kuvvetini Türk milletinin temiz kanından alan hayırkâr bir siyasedir. Onun için bütün milletler seviyor, hürmet ediyorlar. Ona nihayetsiz dünyanın bütün mazlum milletleri peresteş ediyorlar. Niçin bütün mazlum ve muztarip milletler onun şahsının iştiyakını duyuyorlar. Onun siyaseti doğruluğa, açıklığa istinat eden bir siyasettir. O milletin saadetini isterken başka milletlerin felâketini, esaretini istemez. O dünyaya gelen ilk realist siyasidir. Son aylarda biliyorsunuz: Bulgaristanın, Yunanistanın, Romanyanın, Macaristanın, Yoslavyanın, Sovyet rusyanın meşhur siyasileri, Başvekilleri, elçileri Ankaraya taşınıp duruyor, Gaziyi tevaf ediyorlar. Vakıa bu siyasiler Londrayı, Parisi, Berlini tevaf ediyorlardı. İzmihle uğramış bir impratorluğun yerine büyük bir Cümhuriyet devleti, kurmak. On senede bu milleti bütün devletlere hakim ve müessir bir hale koymak, Bütün dünyanın itimadını kazanmak.... Bu şeref, bu deha dünyada şimdiye kadar hiç bir siyasiye nasip olmamıştır.

Vatandaşlarım.

O, tarihin kaydettiği halâskârların en yücesidir. Umumî harp sonunda Rusya inhilâl ettikten, Almanya mağlup olduktan, Avusturya parçalandıktan sonra bir esir Anadolustanı kurtarmak, Ona istiklâl vermek çok güç bir iş değildir. Anadolustan halâskârı gibi insaniyet, milletler bin tane Pilsodeski yetiştirmiştir.

Uzun bahri muhitleri, dağ gibi dalgaları aşarak güçlükle cephane ve asker taşımak mecburiyetinde kalan yabancı Avrupalılara karşı Amerika istiklâlini teminedebilecek deha ve iradede binlerce haskâr doğmuştur. Napolyonun muharebelerinden yeni kurtulmuş bir Rusya önünde müttahit bir Almanya kucak Bismark gibi bir münciyi pek çok görmüştür.

Yurttaşlarım.

Mahşerlere benzeyen bütün mağlup ve müstemleke milletlere ölüm getiren mütareke aylarını göz önüne getiririz. Paytahtı, İzmiri, Bursası, Eskişehri her tarafı, her kalesi işgal edilmiş, orduları dağılmış, yiyeceksiz ve geyeceksiz kalmış bir vatanın sver muahedesile hayatına nihayet verilmiş bir vatanı, mahvolmak üzere bulunan bir milleti kurtaracak kadar büyük Halâskârı dünya bir tane yetiştirmiştir.

Vatandaşlar.

Onu biz yetiştirdik, onu bizim büyük milletimiz yetiştirdi. Bu büyük halâskâr yalnız bizim halâskârımız değil, o, bütün makhûr, mazlum, esir milletlerin halâskârıdır. O, Avrupa imperyalizimi tarafından soyulan, Avrupa imperyalizimi altında inleyen milletlerin halâs rehberidir.

Vatandaşlarım.

Tunç heykeli önünde aşklarımızla birleştirdiğimiz bu adam, dünyanın en büyük inkılâpçısıdır. İnsanların en büyük dahilerinden biri olan hazreti Musa, esir yaşayan Yahudileri Firavunların esaretinden kurtarmak, Mısırdan çıkarmak için uzun yıllar uğraştı. Mısırdan çıktıktan sonra Tih sahrasından esir ve köle seciyeli bir nesille vatanlarına gidemiyen bu milleti kırk sene çöllerde dolaştırdı. Mısırdan çıkan, esir seciyesi almış olan nesil çöllerde öldükten, çölün hür seması altında yeni bir nesil yetiştirdikten sonra ancak yahudileri Kudüse gönderebildi... Bu da, yıllarca mağarasına kapanarak insanları muhayyel hakikata götüreceği yolu aradı. Yıllarca insanlar içinde, insanlar için çalıştı. Fakat Asya milletlerine hakikat yerine afyon getirdi. Uyuşturucu, azmi, cehdi kırıcı bir tesellî, bir tevekkül getirdi.

Fransa inkılâbının havalileri hayali bir hukuku beşer beyannamesi getirdiler, insanlar hürdür, insanlar müsavidir. Dediler. Fakat hala o havalilerin çocukları, Tunusları, Cezayirleri, Asya, Afrika, Amerika milletlerini esir ve köle gibi kullanıyorlar, soyuyorlar.

Yüzlerce milyon Hintlinin başına geçmiş olan Gandi Hintlileri silâhsız, mücadele afyonu ile oyalayup duruyor.

Vatandaşlarım.

Padişah ve halife Allahın yer yüzünde gölgesidir diyen bir millete bütün bu itikatlar bir anda ruhlardan silerek millî hamiyyet aşk ve ülküsünü verebilmiş başka hangi inılâpcıyı tanıyorsunuz. Ruhlara, damarlara, kanlara işlemiş hurafeleri, müesseseleri kaldırarak yerine hayatın hakikatlarını bir anda sokabilmiş ondan başka hangi büyük inkılâpçıyı tanıyorsunuz?.

İnsanın fikirlerini havaliler daha sonra binlerce milletleri asırlarca uğraşarak yaya bilmişlerdir. Bu büyük inkılâpçıdaki harukulâde kudret nedir ki, milyonlarca ruhu on senede yuğurarak yeni realist ruhlar, yeni kadir bir millet vücuda getirmiştir. Bu büyük adam asırlara sığmıyan bu kadar içtimaî, iktisadî, ilmî bedii, harsî inkılâbları nasıl on sene içine sığdıra bildi. Tarih size bir sene içinde bir milletin yazısını değiştirebilen, bir ay içinde dinî bir rabıta ile büyük bir vehimle bağlandığı fesi deyiştirebilen hangi büyük inkılâpçı gösterebiliyor. Bu büyük dahi, yalnız Türk milletinin hayat ve mukadderatını değiştiren bir millet inkılâpçısı değil, bütün beşeriyyetin âlem şümul bir inkılâpçısıdır.

Vatandaşlarım;

Biliyorsunuz ki, dünya milletlerinin mukadderatı ikiye bölünmüştür. Hakim milletler, mahkûm ve esir milletler. İngiltere gibi bir takım devletler Hindistan, Avusturalya gibi bir çok memleketleri esir gibi çalıştırıyor ve soyuyor. Bu hakim devletler bizi de soyuyor, Bizi de esir ve köle yapmak isteyorlardı. Büyük Gazi insaniyetin bu gayri müsavi mukadderatını değiştiren en büyük bir inkılâpçıdır. Bu gün biz, bütün hakim milletlerle müsaviyiz. Gazinin açtığı mücadele yolunda yarın bir Hintli parya bir İngilizle ayrı millet hukukuna malik olmak için döğüşecek ve muvaffak olacaktır. Büyük Gazi yalnız Türkiyenin hayatını, ülküsünü, devletini müesseselerini değiştiren bir inkılâpçı değil, Hindistanın İranın, Efganın, Çinin, Cavanın, Afrikanın müstemleke ve esir milletlerinin hayatını, müesseselerini değişmeye ve bütün milletlerin hayatını

— Devamı ikinci sayfada —

Gelenler , Gidenler

Açık bulunan vilâyetimiz Emniyet memurluğuna terfian tayin buyurulan İstanbul sivil merkez memurlarından Yusuf Cemil bey evelki gün gelerek işine başlamıştır. muvaffakiyetler temenni ederiz .

§ İzmir Emniyet memurluğuna tayin kılınan vilâyetimiz Emniyet memuru Sırrı bey yeni vazifelerine başlamak üzre bu hafta zarfında mahalli memuriyetine hareket etmişlerdir .

§ Hususi muhasebe müdürlüğüne terfi ettirilen Mehmet Ali beyden açık kalan Hususi muhasebe müdür muavinliğine vilâyetin lâğvinden dolayı açıkta kalan Aksaray müdürü Selâmi bey vekâleten tayin buyurulmuş ve Mumaileyh bu hafta içinde gelerek işine başlamışlardır .

İktisat ve Tasarruf Cemiyeti Çorum Şubesi İdare Hey'eti

Müddetleri hitam bulan Millî İktisat ve Tasarruf Cemiyeti Çorum şubesi idare hey'etinin yeniden intihabı için geçen cüma günü halkevi salonunda yapılan toplantıda aşağıda isimleri yazılı zevat idare hey'etine seçilmişlerdir. Kendilerine muvaffakiyetler temenni eyleriz.

Reis : İstanbullu oğlu Sadık Bey
Kâtip : Battal oğlu İsmet »
Veznedar : Davut oğlu Şevket »
Aza : Emir Osman oğlu Emin »
Aza : Burhan oğlu Mustafa »

Tasarruf ve Yerli Mallar haftası

Pek yakında başlayacak olan Tasarruf haftası için seçilen komite faaliyete geçerek iş programını tanzim itmiştir. Programa göre tasarruf ve yerli malı haftasının pek parlak bir surette yapılması için şimdiden hazırlanmaktadır.

Ruşen beyin nutku:

(Birinci sayfadan artan)

istiklâle örnegile sevkeden âlem şümul bir inkılâpçıdır.

Vatandaşlarım:

O, beşer tarihinin bir münteha ve bir mebdeidir. Altı yüz senelik bir imparatorluk, Türk milletine ıztırap, Esaret getiren osmanlı imparatorluğu onun önünde can verdi. Binlerce senedenberi halkı cehalet, iztırap, afyon içinde uyutan, kemiren müesseseler, tekkeler, medreseler, hurafeler hep onun önünde can verdi, nihayet buldu. Avrupanın asırlardan beri Türkü kemirişi, soyuşu, ezişi ona kadar gelebildi. Enperyalizimin müstemlekeleri esir edişi, makhûr milletleri soyuşu onun önüne kadar gele bildi. Bütün sultanların, bütün hurafelerin, bütün zulumların o, sonunu temsil eden bir remizdir.

Vatandaşlarım .

Evet Büyük Gazi, Türkiyede ve bütün beşeriyyette bir meb'de bir başlangıçtır. O, Türkiyede kurtuluşun başı, o Türkiyede Cümhuriyetin başı, o Türkiyede inkılâbın, medeniyetin başı, o bizzat Türkiyenin başıdır. O müstemleke, esir milletlerin kurtuluşunun başı, o emperiyalizimin yıkılma devrinin başı, o bütün beşnriyetin hakka, hüriyyete, müsavata doğru gidişinin başıdır.

Altay dağlarından hunlardan, attiladan, cengizlerden Türkiye Cümhuriyeti medeniyyetine doğru giden yolların o en büyük uğrağıdır. O Mısır Firavunları zulumu altında, Roma esareti altında inliyen kölelerin, esirlerin hür, mes'ut insanlığa doğru giden yollarının uğrağı, meşalesidir. O turandan, orhundan başlayarak Yunanistana, Romaya, Hinde, Çine, Avrupaya, Amerikaya uğrayarak büyük istikbale giden medeniyetin en büyük merhalesi, yeni hız aldığı en büyük uğrağıdır.

Vatandaşlarım.

Onu, bizim milletimiz yetiştirdi. Onun damarlarındaki kan bizim millî kanımızdır. Onun şuurundan hepimizin ruhunda zerreler var. Kalbimizde, damarlarımızda sıcak bir seyyale gibi onun sevgisini duyuyoruz. Onun ülküsüne doğru koşuyoruz.

Aziz vatandaşlarım .

O dahinin azemetini, kudretini anlatabilecek kelimelere, sözlere yetişemiyorum.

Sizinle beraber onu, onun tunç heykelini hayran, hayran sevgilerle, şükranlarla bir daha selamlayarak sözlerime nihayet veriyorum.

Ruşen beyden sonra Avukat İhsan bey şu hitabeyi söyledi :

Avukat İhsan beyin hitabesi

Ey bizi bu gün Heykelinin önüne toplayan, bize esrarın derinliklerini delerek geceye ok atan yıldızlar gibi mavi alevlerini akıtıcı gözlerle bakan dudaklarki bize yeni şeyler söyliyen, başlıyan dünyaya, yeni asra, beşeriyete daha bir çok şeyler söyleyecek olan Mustafa Kemal...

Doğdugu arza kollarını açarak benimsin diye haykıran ve bu dünyaya büyük işler yapmak için gelmiş olan büyük Cazi . . . .

Sensin; Türkiyeyi ölümden kurtaran, medeniyet yolunda koşturarak yörüten, Cümhuriyeti yoktan var eden.

Sensin; asırlardan beri Türkün, Türklüğün uyuşmuş, sönmüş kuvvet ve kudretini canlandıran, Türkü dünya medeniyetine sokan, on yılda on beş milyon genç yaratan her yaştan.

Teb'an agırbaş, mütevekkil mert, saf hiyle ve desiseden nefret eder, hiyanet ve cinayete tenezzül etmez fazilet mücessemi bir varlık olan Türk, kabiliyetini anlıyacak dahilleri bulunca dünyalar yaratır. İşte türkiye dahisini, Gazisini bulalıberi uyandı. Mustafa Kemal ruhlu Türk gençligi hayat buldu.

Onun azmiyle ana vatan kurtarıldı, saltanatlar yıkıldı, memleket garpten şarka, şimaldan cenuba yolsuzluktan kurtuldu, ana yurdumuz demir ağlarla örüldü. İdarelerimiz düzelmiye, şehirlerimiz mamur olmıya, mazlumumuz adalet görmeğe başladı.

On sene evvel, Cümhuriyet ilân olacagı gün, Gazi Büyük Millet Meclisinde şu sözleri söylemişti. (Milletin teveccühünü daima noktai istinat telâkkı ederek hep beraber ileri gideceğiz, Türkiye Cümhuriyeti muvaffak ve muzaffer olacaktır). işte o günden bu güne kadar Türkiye Cümhuriyeti hem muvaffak, hem mes'ut, hem muzaffer.

İşte on senecik bir zamanda medeniyet dünyasının bir asırlık yolu göründü. Yüzlerce yıldır yapılamıyan inkılaplar başarıldı.

Gazi, bizi karanlıklardan, zulumlardan medeniyete saadete kavuşturdu. O bizim başımızdır. Onun Ülküsü Ülkümüzdür. onun etrafında toplanalım, saflarımızı daha sıklaştıralım. Onun bitmeyen inkılap yolunda yörüyelim, daha mes'ut bir Türkiye yapmak için, çalışalım çalışalım ki en Büyük Gazimizin tarihi nutuklarında dinledigimiz veçhiyle yurdumuzu dünyanın en mamur yerleri, milletimizi en medeni milletleri seviyesine çıkaracagız.

Gazi; senin kadrini, kıymetini bilmemek güneşin dünyada varlığını anlıyamamak demektir. Senin kadrini kıymetini biliriz, bilecegiz bunu âti bizden daha eyi bilecektir.

Gazinin Heykeli önündeyiz, bu Heykeli yapan sanatkârın zekâsı, sen'atkar ruhu bizim duyduklarımızın milyonda birini bile ifade edemiyor. Zaten onun varlığını ne bir şair, ne bir ressam, ne bir Heykel tıraş tam ifadeden acizdir. Zaten en güzel şey, ifade edilemiyen degilmidir.

Gazi, her neslin elinde, dilinde işlenecek, fakat tam ve kâmil olarak ifade olunamıyacaktır. Çünki onun füsunu, onun icazı hiç bir zekâ sathına düşemez .

Türk varlığını, Cümhuriyetini kazandıran Gaziye bin şükran.

Cümhuriyet Türkündür. Türkiye Cümhuriyeti Gazisiz olmaz YAŞA YAŞA, ÇOK YAŞA BÜYÜK GAZİ.

Bundan sonra halk, asker mektepliler coşgun tezahuratla ve « Yaşa, Varol, Ulu Gazi » sözleriyle heykelin başından ayrılarak yene şehrin muhtelif yerlerine dağıldılar .

Sinama binasında orta mektep ve ilk mektep talebesi tarafından çok muvaffakiyetli muhtelif temsiller verildi .

Gece :

Bu büyük gün şerefine tertip edilen baloya davetli olanlar Halkevi salonunda ve davetli olmıyanlar da Cümhuriyet meydanında ve şehrin diğer meydanların da toplanmışlardı . Balo tam bir neşe içinde sabahlara kadar devam etti . Cümhuriyet meydanında taşkın eğlenceler, ateşli oyunlarla heyecan içi sabah edildi . Şehrin iki bayram gecesi donanm da pek muntazam ve c idi .

Üçüncü gün :

Üçüncü gün Belediye yeni açtığı Gazi caddesi açılışı ile merasime başl dı . Birinci ve ikinci g lerdeki heyecan ay devam ediyordu .

Yene asker, jandarm mektepli ve halk yeni yo başını doldurmuştu . B diye azasından Fazlı şu nutku söyledi :

Fazlı beyin nutku :

Aziz yurttaşlar ;

Hedefi Büyük Gazinin ş daki timsaline ve ondan ka yan, şerefine yönelmiş bu yo açılma merasiminin bu değ güne tesadüf etmesini memle timiz için bir bahtiyarlık saya

Bütün hızını halkımızın fe kârlık ve feragat duygularını alan şu işte; Belediyemiz an bir vastalık ve bir işçilik y mıştır .

Bundan bir kaç sene ev dünün bu yoldaki tasavvuru, gün vücut bulmuş ise b kuvvetle söylerim ki : Halkı dan aldığımız itimada, aza a daşlar arasındaki birliğe ve manasile hüsnü niyete borçlu

Bu günün Devlet imar siy setinde, belediyemizin de k proğramlı işleri arasında ca küşadı ilk hareketi olmuştu

Yüksek mefhûmlu rejimimiz doğma Belediye Kanunumu şehircilik hareketlerinde o yacağı rolun memleketin saa olduğuna şüphe olmamakla b ber bunun tatbikını taah edinen ellerin umumî menfa memleket menfaatlerini a içinde bulundurmak endiş ve çok hassas bir kıskançl yekdiğerini iyice tutması tabiîdir . Memleketimizde b olmuştur. Ve sonuna kadar bö olacaktır .

Başlarımız üstünde mefk güneşinin dikilen ışığıyle gö rimiz aydın, kanlarımız kı gayemize doğru emin adımla heyecanlarla ilerliyeceğiz . U lan muvaffakiyetler ve do mazhariyetler birimiz için de hepimizin ve hepimiz için Ancak ve sadece memleket e şesinin heyecanile çarpan yür lerimiz, umumî menfaatle hedefine ulaştırdığı gün – va yapılmış olmakla – saadet du

simin ikmaline kadar hura- ül olundu.

iz yoldaş!

n de bilirsin ki: Bundan on evvel hepimiz birimiz, birimiz miz için çalışmağa ant içmiş- Birimiz hepimiz, hepimiz niz için yaşayoruz. Birimiz miz, hepimiz birimiz için bu kazandık. İcabında birimiz , hepimiz birimiz için öle- z. Ecdat miras bu ölkenin af-zası ancak adalet ve fazi- mümkin lir. Ecdadımız ken- ini tarihe vermişler, biz ken- izi fabrikasyon medeniyetine dik. Biz vatandaş deyince, elin- kazma, kürek, sapan, kalem, ç durmayıp çalışan bir Türk ız. Türk için düşünen, Türk söyleyen, Türk için çalışan en nihayet Türk için ölen biz- ndir. Karekteristik tipimiz budur. mhuriyet namına konulan bir , açılan bir karış yol, sivrilen ağaç, yükselen bir bina, büyü- n bir çocuk bizim için mukaddes varlıktır. Bu iman ile üç gündür evcut eserimizin karşısında ksek heyecanla Cümhuriyetin ezal ve lâyemut ülkü ve aşkını yraklarla, şarkılarla, nutuklarla, lgılarla dalga dalga yurdun akın doğru yükseltiyoruz. Bu anla durmayıp çalışacağız. Ce- alete, zulme, karanlığa, istibda ve hırçın tabiatın şedaidine arşı daima isyan edeceğiz. Daima aşta, daima ileride ve daima yük- kte koşacağız ve tabiatı beşeriyet in feyyaz bir unsur haline geti- eceğiz. Ezeliyetten geliyoruz . bediyete bu ihtişamı ve bu var- kla gideceğiz.

Vatandaş ;

Bu ülkü millî vazifendir. Kalbine yaz; Bu aşk ilâhî bir ateştir söndürmek olmaz.

Ey Cümhuriyetin aziz evladı; Kalbinde ve bağrında daha tek bir yasın varsa artık dindir.

Şu gördüğün varlık, şu ihtişam, bu Cümhuriyet, vallahi senindir . billahi senindir.

Ey Türk gençliği, bu gün senin yegâne vazifen yalnız inkılâp !

Haydi ; keskin adımlarınla yürü! Bu şehrahı terakkiyde rap, rap, rap! Ey Türk milleti ; Garpte ve şarkta, yerde ve gökte hak ve hayat namına ne varsa al.

Bu heyetinle var ol ; Cihanda pürşanüşeref kal.

Rifat Rami beyin çok alkışlanan nutku bittikten sonra halk yavaş yavaş dağıldı .

Öğleden sonra :

Öğleden sonra kışla spor sahasında Hale İdman yurdu fütbol takımı ile Sıhhat sporcular arasında heyecanlı bir maç yapıldı . Bu maçı da Hale takımı kazanarak mükâfat olan Gazi büstünü aldı .

Sinama binasında, mekteplerde ve kışlada ilkmektepler talebesi ve muallimleri tarafından muhtelif temsiller ve konferanslar verildi. Gece her mutat şenlikler içinde geçti . Nuriye hanım çeşmesinin ve Çorum Sungurlu, Çorum - Osmancık yollarındaki köprülerin açılma resimleri yapıldı. Bayramın üç gün ve üç gecesinde mekteplerde açılan sergiler takdir duyguları arasında gezildi.

* * *

Çorum ve bütün vilâyet, kasabalarıyla, köyleriyle üç gün üç gece Cümhuriyetin Onuncu Yıl dönümü şerefine bayram etti. Bu beyram bu mazlum milletin en hakiki kurtuluş bayramı oldu. Her yerde ve her simada en bariz şekilde bu görülüyor, bu okunuyordu .

M. M.

Af Kanununun Askerlikten dolayı cezaya uğrayanlar hakkındaki sureti tatbikına ait izahat

1 - Af kanununun 1 inci maddesi hükmüne tevfikan askerlik mükellefiyeti kanununun 83, 84, 85, 86' 89, 96 ıncı maddeleri veçhile para cezasile asker edilmiş olanların işbu para cezalarının tahsili icapetmiyecegi ve keza mezkûr maddelere göre ceza alınması icabedenlerin yalnız yoklamaları yapılarak askerliklerine hükmolunması lazım gelmektedir. Ancak mezkûr kanunun 11 inci maddesinin B fıkrası mucibince işbu askerî cürümlerden dolayı ikiden fazla mahkûm olanların, meselâ askerlik mükellefiyeti kanununun 83, 84, uncu maddeleri veçhile ayrı ayrı hüküm verilmek şartile ceza görüpte 89 uncu madde delaletile 86 madde mucibince de üçüncü defa olarak para cezası görmüş olanlar aynı suçtan üç defa ceza gördüğü için 1 inci hükümden istifade edemiyeceklerdir. Afdan istifade edeceklerden olupta isimleri evvelce ciheti mülkiyeye verilmiş ve fakat para cezaları şimdiye kadar tahsil edilmemiş veya yol inşaatında çalıştırılmakta bulunmuş olanların cezaları bu kanun mucibince effedilmiş olduğundan ceza paralarının tahsil edilmemesi ve yollarda çalışanların da bırakılması .

2 - kanunun 14 üncü maddesi veçhile kıt'adan firar edenlerde affe mazhar olmuş olduklarından gerek bu kabil firarilerin ve gerekse askerlik mükellefiyeti kanununun 83, 84, 85, 86, 89, 96, ıncı maddelerine tabi tutulmaları lazımgeldiği halde şimdiye kadar müracaat etmiyen veyahut elde edilmiyenlerin afdan müstefit olabilmeleri için kanunnun ilân tarihinden itibaren üç ay zarfında şubeye müracaat etmeleri .

3 - Kanunun 15 inci maddesi yukariki maddeler hükümlerinin 28 - Temmuz - 933 tarihinden sonra işlenmiş olan cürümlere şamil olmadığını âmir olduğundan bu tarihten sonra firar eden veya bakaye kalanlar tle 329 doğumlu olupta mezkûr tarihten sonra son yoklamaya davet edildiği halde gelmemiş olanlar hakkında icabeden kanunî muamelenin tatbiki lâzımgeleceği ilân olunur .

ÖLÜM

Vilâyet Halkevi kâtibi Kayiş zade Şevket efendinin valideleri Safure hatun kısa bir hastalığı müteakıp geçen Cuma gecesi vefat etmiştir .

Sağlığında iyi günler görmüş, temiz yürekli, fukarayı sever ve yardımlarda bulunmaktan hoşlanır olduğunu bildiğimiz Safure hatunun ölümü kendisini tanıyanları müteessir etmiştir .

Mumaileyhâ hatuna rahmet ve mağfiret diler, oğlu Şevket efendi ile diğer efradı âilesine beyanı taziyet eyleriz .

Af Kanununun

16 ıncı maddesinin sureti tatbiki hakkında talimatname

26 - 10 - 933 tarih 2230 No. lu Af kanununun "19„ ıncı maddesi

Madde 16 - A) 4 - Teşrinievvel - 1926 tarihinden evvel aktolunan nikâha müstenit evlenmelerin vebu evlenmelerden doğup Nufus idaresince tescilleri yapılmamış olan Çocukların alâkadarların vesikalarla veya köy ve mahalle veya belediye ilmühaberlerile vukabulacak müracaatları üzerine kayıt ve tesçil muameleleri yapılır.

B) - Kanunu medeninin meriyetinden bu kanunun neşri terihine kadar evlendirme memuru huzurunda yapılmış akte müstenit olmıyarak birleşip karı koca halinde yaşayanlardan çocuk olduğu takdirde bu yaşayış evlenme ahti sayılarak bu birleşmelerin evlenme suretiyle ve bunlardan doğan çocukların da nesebi sahih olarak kadın ve erkeğe izafesile tescili yapılır. Şukadar ki; Erkek evli ise bu suretle vaki olan birleşmelerde bu hükümler cari olmaz. Ancak bu birleşmelerden hasıl olan çocuklar yukariki hükme göre tescil olunur.

C) - Bu kanunun neşrinden evvel vaki olan bu gibi birleşmelerden kanunun neşri tarihinden itibaren üç yüz gün içinde çocuk doğduğu takdirde dahi yukariki hükümler cari olur.

D) - Tescil muameleleri için bir sene zarfında müracaat edilmelidir.

E) Tescil muamelesi alâkadarların kaymakam veya Valiye vuku bulan müracaatları üzerine keyfiyetin idare Heyetlerince yaptırılacak tahkikat neticesinde bu heyetlerin tanzim edecekleri mazbatalar üzerine icra olunur.

F) - Veli veya vasi tescil için müracaat etmedikleri halde çocuk reşit olduktan sonra bu kanuna göre tescil talebinde bulunmağa hakkı vardır.

G) - İhtilâf ve itiraz vukuunda keyfiyet mahkemece hal olunur.

H) - Tescile müteallik harç, resim ve cezalar af edilmiştir.

26 - 10 - 933 Tarih ve 2230 No. lu kanunun 16 ıncı maddesinin tatbiki hakkında TALİMATNAME

Madde 1 - 26 - 10 - 933 tarih ve 2330 Nolu af kanununun Nüfus dairelerini alâkadar eden 16 ıncı maddesi ilişiktir.

Madde 2 - Bu maddedeki « A » Kısmına göre; 4 - Teşrini evvel 926 Tarihinden evvel aktolunan nikâha müstenit evlenmeleri nüfus kütüklerine yazılmamış bulunanlar - bunlardan çocuk doğmuş olsun olmasın gösterecekleri izinname veya diğer vesikalar veyahut köy ve mahalle muhtar ve ihtiyar heyetlerinin verecekleri nikâk ilmühaberleri üzerine idare heyeti kararıyle nüfus kütüklerine kayt olunurlar.

Bu evlenmelerden doğupta kayıt edilmemiş bulunan çocuklarda köy ve mahalle muhtar ve ihtiyar heyetlerinin verecekleri doğum veya müceddet kayt ilmuhaberleri üzerine babalarının yanına yazılacaklardır.

Madde: 3 - 4 - Teşrinievvel 926 tarihinden 28 - 10 - 933

cak ve saadetle dolacaktır. Şu itibarla bundan sonraki işlerimizde de halkın, devletin kuvvetli yardımlarını diler bizde karşılıklı olarak hüsnüniyet ve iş veririz.

Muhterem yurttaşlar;

Bir Belediye azası sıfatile söylüyorum: İşlerimizde bu günki perensiplerimizi temel taşı kullanarak üzerine kanunun, umumî ve mahallî ihtiyacın, bir de büdçemizin harcından örülme bir imar binasını garazsız, ivazsız ve tertemiz bir imanla kurmak isteyenlerdeniz.

Suyu, güneşi Cümhuriyetin feyizli kaynağından gelen şu mübarek ölkede eski harabeden bir yeni bahçe ve bir fidanlık koruyoruz. Duvarları Büyük ordunun göksü ise, harimi şehirciliğin kalbi olacaktır. Bezeyeceğiz, öreceğiz, süsliyeceğiz.

Burada siz dinleyicilerimi artık fazla üzmek istemem.

Sözlerime nihayet vermeden biz Belediyecilerin başardığımız bu işte çok kıymetli yardımlarını gördüğümüz Muhterem Valimiz Arif Hikmet beyfendiye de belediyemiz namına şükranlarımızı arzeylemeği borç biliriz, muhterem yurttaşlarım.

Fazlı bey nutkunu bitirdikten sonra Battal zade İsmet beyin kızı Perihan Hanım bir tepsi içindeki makası Vali Arif beyfendiye uzattı. Vali Beyfendi tepsiden makası aldı ve Belediye reisi Baha beyle yola gerilmiş olan kordeleya doğru ilerliyerek kordeleyı kesti. Burada Belediye reisine bu yeni umran eserinden dolayı malûl gaziler namına teşekkür edilerek bir buket takdim edildi.

Açılan yolda önde bando olduğu halda Cümheriyet marşı söylenerek ilerlendi. Yolun nihayetine doğru açılamamış kısımdan ve burada görülen adaletle vatandaş hukukuna Cümhuriyetin gösterdiği titizlikten ilham alan muallim Rifat Rami bey şu müheyyiç nutku iradetti:

Rifat Rami beyin nutku:

Saygılı hanımlar, Ünlü beyler;

Cümhuriyetimiz imar siyasetinin kıymetli bir eseri olarak açılan Gazi caddesinin resmi küşadı münasebetile yapılan tezahüratın bendenize ilham ettiği bir fırsattan istifade ederek müsaadenizle kıymetli bir kaç dakikanızı işgal etmek istiyorum.

Aziz yurttaşlar!

Tabiatta tekâmül denilen bir kanun vardır. Dünya, yaradılalıdanberi bu kanunun tesirinden kurtulamamıştır. Bundan bir kaç asır evvel şimdiki bazı denizlerin yerlerinde geniş ovalar ve bazı geniş ovaların yerlerinde engin denizler vardı. Zaman geçtikçe tekâmül kanununun tesirinde kalarak denizler kurudu, yerlerinde geniş ovalar meydana geldi. Ovalar çukurlaştı, yerlerinde engin deryalar hasıl oldu.

İçtimai hayat ta böyledir:

İçtimai hayat ta tabiî hayata benzer; zaman geçtikçe yeni yeni değişiklikler, asrî ihtiyaçlar ve asrî zaruretler baş gösterirler.

Bu değişiklik ihtiyacı karşısında lâkayt kalmak veya muhafazakâr bulunmak elimizdeki tarihî vesaika nazaran tehlikelidir. Bir çok milletlerin varlıklarını ve benliklerini tarihe verdiklerini bu da ancak mitlî harsın ihmalinden ileri geldiğini hepimiz biliyoruz. Binaenaleyh boyun eğmek mecburiyetindeyiz.

On bin yıllık şerefli bir maziye ve şerefli bir tarihe sahip olan milletimiz, Orta asyada cihan medeniyetinin esasını kurarken de tabiattaki bu kanuna tabi olmuştur. Nitekim yine tabiî ve jeolojik sebeplerle arzdaki tahavvüller neticesi büyük akınlar yapmış, cehalet ve tabiatın hırçınlığı karşısında kıskıvrak kalan beş kıt'ayı ihya ve imar etmiş ve sakinlerini her devre göre medenileştirmiştir. Bir çok yerlerde şanlı, şerefli, halâ vucutları yalnız biz torunlarımın değil, beşeriyetin iftihar ettiği muazzam devletler kurmuşlardır.

Bu günkü yirminci asır medeniyetine kadar bir birine bağlı ve müselsel medeniyetleri vücuda getirerek medeniyet saflarında daima yüksekte, daima önde, daima ileride ve daima başta bulunmuşlardır. Fakat ne yazıkki Anadoluda oturan son Türk devletlerinden (SELÇUKLULAR) ve (OSMANLILAR) kendi millî harsını ve millî benliğini ihmal ederek Arap ve Acem harsına tabi kalmışlar; millî ülküyü unutarak bu yabancı ve temsil edici unsurların tahakkümü altında asırlarca millî harsı ve millî benliği ezmişler ve eritmişlerdir. Bilhassa Osmanlı hanedanı bu yabancı harsa mest olmuş, 600 sene - istilâ ve itilâ devrinde bile - ülkeler zabtetmiş fakat mukaddes ülküyü ihmal etmiştir.

İşte bu yüzdendir ki; beş milyon murabba kilometrelik geniş ülke ve yüz milyonluk nüfusun mukadderatını elinde tutan padişahlar, asrî vesait ve medenî ihtiyaçlara lâkayt kaldıklarından koskoca imparatorluk ülkesi seri bir cezir halinde parça parça nankör kölelerimizin ellerine geçmiş ve bizden ayrılan bu parçalar içerisinde yirmiden fazla devlet kurulmuştur.

300 seneden beri devam eden bu kanlı faciaların sonu ancak cihan harbi ile alındı. 300 senedenberi imar değil, bilakis her harpte bir köşesi yıkılan vatan, her harpte bir kaç milyon nüfus kaybeden millet, her harpte bir dafa daha yolanca azametiyle sarsılan ülkü ve hars cihanın kalplerini ve tüylerini ürperden yalnız bizi değil, bütün kâinatı ağlatan muazzam bir mecmuai enkaz halinde Cümhuriyet idaresine intikal etti.

Aziz yurttaşlar!

Cümhuriyet idaresi asrî bir demokrasî idaresidir. Asrî demokrasî, asrî medeniyetin yegâne vasfıdır.

Asrî medeniyet hepimizce malûm; Fakat bendeniz burada bizim kurmakta olduğumuz Türk medeniyetinden bahsedeceğim. Bizim asrî medeniyetimiz (Fabrikasyon) medeniyetidir. Bu fabrikasyon medeniyeti, aslı bizim olan ne şarkın Hint, Asur, Keldanî medeniyetlerine, ne Akdenizin Mısır, Fenike, Yunan, Bizans, Roma medeniyetlerile ve nede bu günkü Avrupa medeniyetile mukayese edilip onların mikyasile ölçülemez. Temeli ve kökü Orta Asyadan gelen Ecdadımızın kurduğu da hatusasta bulunan bir medeniyetin kütüğü üzerindedir.

Bizim kurmakta olduğumuz Türk fabrikasyon medeniyetinin iskeletini fabrikalar ve diğer malzemesini teknoloji, ilim, fazilet ve adalet teşkil eder. Bu medeniyet Avrupa medeniyetine müşabehet arzetmekle beraber ondan daha girift, ondan daha mütekâmil, ondan daha şumulludur ve daha ince ve maşerî vasıfları cami beynelmilel bir ülküye dayanır. Bu beynelmilel ülkü; sulh ve selâmet düsturlarıdır. Gerçi cihan harbinden sonra Avrupa medeniyeti Akvam cemiyetini ve silâhları azaltma konferansını kurmuş ve hazırlamış ise de bu müesseseler ve Lâhey adalet divanı maalesef halâ matlup gayeye varamamış lardır. Biz yalnız Türke ve Türkiyeye değil, beşeriyete, beş kıt'anın refah ve saadetine hizmet edeceğiz. Bu medeniyeti beş kıtanın ufuklarında ve beşeriyetin kalplerinde şanlarla, şerefle yükselteceğiz.

Binaenaleyh vazifemiz o nisbetde mühim ve cihanşumuldur. Bizim mızda bulunan Gazi, ne Amerikanın Vaşingtonu, ne İngilterenin Kramveli ne Fransanın Napolyonu ne Almanyanın Hindenburgu ve Hitleri, ne İtalyanın Mussolonisi değil de dost Rusyanın dost Leninidir.

Mustafa Kemal; genç Türkiye Türk fabrikasyon medeniyetinin kuranların baş buğu ve istiklâl kahramanlarının kahramanıdır.

İşte biz bu iman ile tam bundan on sene evvel ant içerek bayrak açtık. Ve bu iman ile çalıştık. Eserler meydanda: Türk dehası manevileşerek Maarif, Adalet ve fazilet oldu. Maddileşerek yol, şimendifer, fabrika, muhteşem şehirler, mektepler, Kara, deniz, hava kuvvetlerile Kahraman ordu, geniş caddeler ve barklar meydana geldi. Çorumda ana yurdun göbeğinde bir şehirdir. Bu şirin memleket te ilim ve fazilet sahasında yükselirken bir taraftan da bulutları yalayan kütüphaneler, mektepler, apartmanlar, abideler heykeller ve barklarile Cümhuriyet ülkesinde lâyık olduğu mevkii buldu. Asrî vesaitin serbestçe gelip geçmesi gece gündüz durmayıp çalışan halkın sağlığının koruması ve en nihayet şehrin bir plân ve proğram dahilinde tanzim ve inkişafı için muntazam yollar, havuzlar ve caddeler açıldı. İşte saygılı yurttaş; Bu Gazi caddesi de bu ülkü ve iman ile çalışan cadde ve yolların ilk numarasında bulunuyor. Kudretkâr valimizin ve kıymetli belediyemizin, asıl ve necip halkımızın yüksek kudret ve kabiliyeti sayesinde az bir zaman içinde yol buraya kadar ilerledi. Adalet buya: Harıl harıl durmayıp gece gündüz çalışan memur ve amelelerin karşısında şurada, şu son baltanın durduğu yerde her şeyin fevkinde ve fakat hiç bir kuvvet ve tesire ram olmayan Cümhuriyet adaleti karşısına geçti. Derhal bütün faaliyet burada durdu. Zira Türk camiasına mensup tek bir yurttaşın hukuku ile karşılaşmıştı. Gerçi istimlâk kanununu tatbik etmek belediye ve hükûmetin sarih salâhiyeti dahilinde isede Cümhuriyette adalet mefhumunun geniş ve derin manası, Cümhuriyette cümhurun vicdanını bir mukaddes nur gibi saran, ılık ve ilâhî varlığı her şeyi olduğu gibi durdurdu. Eğilmeyen başlar, ram olmıyan kuvvetler burada Türk adaletinin karşısında eğildi. Bu yurttaşın hakkının sarihan ızharı ve tekemmülü için yol faaliyeti kanunî

tarihine kadar her hangi bir suretle birleşüp karı koca olarak yaşayanlardan çocuk doğduğu taktirde bu çocuk ister ölü doğsun ister canlı doğupta ölmüş bulunsun ister yaşamakta olsun bu karı koca yaşama hali mahalle veya köyünün Muhtar ve ihtiyar heyetinin vereceği ilmühaber ve idare heyetinin karariyle "Evlenme,, şeklinde kayt olunur.

Eğer bu karı koca yaşayışından çocuk dünyaya gelmemiş ise bunlar evli olarak yazılamazlar.

Madde: 4 - Evli erkeklerin 4 - teşrini evvel - 926 tarihinden sonra birleşdikleri ikinci veya üçüncü kadınlardan çocuk dünyaya gelmiş olsa bile ikinci veya üçüncü kadınlarla evliliği tescile cevaz yoktur. Ancak 4 - Teşrinievvel - 926 tarihinden evvelki ikinci, üçüncü ve dördüncü evlilikler ikinci madde hükmüne tabidir.

Madde: 5 - Kanunda "Erkek evli ise,, denildiğine göre bu hüküm yazılış veya müracaat anındaki hale masruf olduğundan kayit esnasında kanunen tanınmış başka karısı bulunmıyorsa birlikte yaşadığı çocuk doğuran kadın hakkında „3„ üncü madde hükmü tatbik oluuur.

Madde: 6 - 3, 4, 5, inci maddelerde yazılmış bulunan bütün hallerde doğmuş bulunan veya 25 - 8 - 934 tarihine kadar doğacak olan çocuklar mahalle veya köy muhtar ve ihtiyar heyetlerinin verecekleri doğum ve müceddet kayıt ilmühaberleri ve idare heyetinin kararı üzerine kayıt olunurlar.

Madde 7 - 1 - Kânunusani - 934 tarihinden itibaren Belediyeler hududu dahilindeki mahalle muhtarlıkları lâğv edilmiş olacağından o tarihten sonra yukarıki maddelerde mahalle muhtarlarının vermesi lâzım gelen ilmuhaberleri Belediyeler vereceklerdir.

Madde: 8 - Evlenme ve doğumun tescili için 28 - 10 - 9334 tarihine krdar müracaat şart bulunduğundan bu müddet içinde müracaat vaki olup olmadığı bilinmek ve bu iş inzibat altında bulundurulmuş olmak üzere her Vilâyet ve kazada sırf bu kanun ve talimatın mevzuu olan müracaatların kaydine mahsus olmak üzre birer müracaat defteri tutulacak müteselsil nümero yörülecek ve müracaat edenlere Vali veya Kaymakam veya bunların tevzif edeceği memurlar tarafından resmî mühürlü ve imzalı pulsuz birer müracaat pusulası verilecektir.
Bu müracaat defterleri Tahrirat kalemlerinde tutulur.

Madde: 9 - Kanunun „E„ fıkrasına göre 3, 4, 5, 6, 7, inci maddeler hükümleri dahilindeki işler için Vali veya Kaymakamlara müracaat edilmek ve bu müracaatlar üzerine tahkikat yapılarak idare heyetlerince bunlar bir karara bağlanmak iktiza eder.

Müracaatların mahalle veya köy ihtiyar heyetlerinden getirilecek pulsuz ilmuhaberler üzerine şifahende olması kâfi olup şifahen müracaat halinde müracaat defteri mülâhazat hanesine müracaat edenin imza koyması lâzımdır.

Madde 10 - İdare heyetlerinin kararlarını veya ikinci maddede köy veya mahalle veya belediye ilmuhaberlerine ve bunlara istinaden yapılacak nüfus kayıtlarına itiraz edenlerin kanunen „C„ fıkrasına göre mahkemeye müracaat eylemeleri icabeder. Yapılacak kaytlar ancak mahkemeden gelecek karara göre tashih edilebilir.

madde: 11 - Cezalar harçlar ve diğer resimleri kanun af etmiş olduğundan bunlar hakkında ceza aranmıyarak, harç alınmıyacak ve yapılacak köy, mahalle ve belediye, evlenme ve doğum ve müceddet kyt ilmuhaberlerine ve idare heyeti mazbatalarına pul yapıştırılmıyacak ve istida ile müracaat halinde de istidaları pulsuz olacaktır.

Halkın azâmî derecede masraftan vikayesi matlup olduğundan müracaatları şifahî kabule müracaat defterine imza konmasını tercih edilmelidir.

Hüviyet cüzdanları maccanen ve pulsuz verilmez. Almak için mecbur edilmemelidir.

Çığır

Bu yıl başından beri Ankarada çıkan Çığır mecmuası inkılâp gençliği için çok değerli fikir mecmuasıdır. Bu defa yedinci sayısı neşredilmiş olan bu mecmuanın yazıcıları Türkiyenin en maruf ve mümtaz fikir ve inkılâp kılavuzlarıdır.

Her okur yazan gencin Çığırı mutlaka okumalarını elzem sayarız.

Ölçüler Nizamnamesi

Şurayı Devlet Heyeti Umumiyesince tesbit olunan şekil:

– 681 Numaalı nushadan artan –

3 - Araba ölçülerin kenarlarile yan yüzlerinin birbirlerile ve bunların dip ile birleşmelerini temin etmek için demir saçtan kuşakları bulunmalıdır. Bu ölçülerin iç yüzleri de demir saçla kaplanmış olabilir. Yalnız bu saçlar dış taraftaki demir saç kuşaklarla perçin veya cıvatalarla birleşirilmiş olmalıdır.

Dipler yetecek kadar kalın olmaz veya arabanın alt çerçivesine şekil değiştirmelerine meydan vermiyecek tarzda bağlı bulunmazsa dip dış tarafından çubukla veya başka yolda sağlamlaştırılmış olmalıdır.

4 - Taşıma araba ve kaplarının yan yüzleri menteşeli olabileceği gibi kapıları da bulunabilir.

Tesmiye

Madde 93 - Taşıma araba-ve kaplarının hacimleri, üzerlerine metre mikâbı veya hektolitre olarak yazılmış olmalıdır. Hacmi 0,5 hektolitrenin tam misli olmıyan araba ve kapların hacmi $\frac{1}{20}$ hektolitreye cebir edilerek yani 0,025 hektolitreden fazla miktarlar 0,05 hektolitreye çıkarılarak ve 0,025 hektolitre ile bundan noksan olanlar ise atılarak gösterilir.

Yanlış payı:

Madde 94 - Taşıma araba ve kaplarının yanlış payı hacimlerinin 1-40 ıdır.

FASIL 7

Demiryolu yük vagonları Ayarlanacak vagonlar

Madde 95 - Kapalı, açık, kenarlı, kafesli veya başka her türlü yük vagonları ile akıcı madde taşıyan sarnıçlı vagonlar ayarlanırlar.

Tesmiye

Madde 96 - Yük vagonlarında vagon darası kilogram olarak tam tesmiye ile veya bunun kısa şekli ile ve bir kilograma cebredilerek vagonun lonjöronu üzerine ve vagonun her iki tarafına okunaklı. vagondan ayrılmaz ve bozulmaz tarzda yazılmalıdır.

Bu tesmiye aynı zamanda vagonun aynı mahalline veya başka bir yerine de boya ile veya sair surette yazılabilir.

Muayene

Madde 97 - Yük vagonlarının ilk ve senelik muayeneleri kanuna ve nizamnmeye göre ayarlanmış temelli vagon baskülü bulunan ve demir yolları idaresince gösterilecek duraklarda yapılır. Her bir muayenede tartılarak bulunan miktarlar vagon üzerine Madde 96 tıda gösterilen tarzda vurulur. Yapılan muayenede bulunan tara ile evvelki muayene darası arasında fark varsa M. 58 de gösterildiği gibi battal edilir.

Fasıl: 8

Kütle ölçüleri (tartılar)

Ayarlanacak tartılar:

Madde 98 - Ayarlanacak tartılar şunrardır:

	Kısa şekli
50 Kiloğram	50 k g
20 »	20 »
10 »	10 »
5 »	5 »
2 »	2 »
1 »	1 »
500 Gram	500 g
200 »	200 »
100 »	100 »
50 »	50 »
20 »	20 »
10 »	10 »
5 »	5 »
2 »	2 »
1 »	1 »
5 Desi gram	5 d g
2 »	2 »
1 »	1 »
5 Santıgram	5 c g
2 »	2 »
1 »	1 »
5 Miligram	5 m g
2 »	2 »
1 »	1 »

1 Gramdan aşağı olan tartılar yalnız hassas tartı olarak ayarlanabilir; 1 Gramdan yukarısı ise hassas veya adî tartı olarak ayarlanırlar.

İmal maddesi

Madde 99 - Arjantan 10 (dahil) miligramdan yukarı, pirinç ve tunç 1 (dahil) gramdan yukarı, demir adî tartılarda 100 (dahil) gramdan yukarı ve hassas tartılarda 5 (dahil) kilogramdan yukarı, alüminyum 5 (dahil)

— Sonu Var —

Sıhhat ve içtimaî muavenet müdürlüğünden

Köy ve şehir muhtarlarının Sıhhat dairesinden verilen nümunesi veçhile her ay gayesinde ölüm, doğum vukuatını sıhhat dairesine vermesi kanunen mecburî bir vazife olmasına ve keyfiyet mükerreren gazete ile de ilân edilmiş bulunmasına binaen bu aydan itibaren aylık ölüm, doğum vukuatını muntazaman vaktinde sıhhat dairesine malûmat vermiyenler hakkında sureti katiyede takibat yapılacağı tekrar ilân olunur.

Kırşehir Defterdarlığından

25 Lira aslî maaşlı iki, 17 şer buçuk lira maaşlı iki olmak üzere vilâyette dört tahsil müfettişliği münhaldir. 7 - 12 - 933 tarihine müsadif perşembe günü Lise mezunları arasında müsabaka imtihanı icra edileceğinden evsaf ve şeraiti kanuniyeyi haiz Lise mezunlarının yevmi mezkûrde evrakı müsbitelerile Kırşehir Defterdarlığına müracaatları ilân olunur.

Çorum müddei umumiliğinden

Münhal bulunan on lira maaşlı Osmancık zabıt kâtipliğine talip olanların evrakı müsbitelerile 19 - 12 - 933 de Adliye encümeninde yapılacak müsabaka imtihanına dahil olmak üzere müracaatları ilân olunur.

Çorum hapisane müdürlüğünden

Hapisanenin ikinci altı aylık asgari seksen bin ve azamî yüz yirmi bin kilo ekmeği yirmi gün müddetle münakasaya konmuştur. Talip olanların yüzde yedi buçuk kuruş teminat parasile birlikte 30 - 11 - 933 tarih Perşembe günü saat 14 te komisiyonu mahsusuna müracaatları ilân olunur.

Vilâyet Defterdarlığından

Çorumun İsahalife mahallesinden Kara Ali zade Kâmil efendinin vergiye olan borcundan dolayı mumaileyhin mezkûr mahallede vaki ve tarafları Serhoş oğlu Mahir ve Serhoş oğlu Mustafa ve Hacı İbrahim ve Abdullah haneleri ve yol ile mahdut bir kıt'a arsası haczedilmiş ve 20 - 11 - 933 pazartesi gününden itibaren 21 gün müddetle müzayedeye vazedilmiş olduğundan talip olanların artırma bedelinin yüzde onu nisbetinde teminat akçasını müstashiben münadiye ve fazla malûmat almak istiyenlerin idare heyeti kalemine müracaatları ilân olunur.

Zayi şehadetname

931 - 932 Senesi Artvin Orta mektebi son sınıfından almış olduğum şehadetnameyi kazaen zayi ettim yenisini alacağım eskisinin hükmü yoktur.

Ardanuşlu No: 12, Mustafa

Mecidözü Ziraat Bankası Sandığından

Ziraat Bankası Mecidözü sandığından istikraz eyledikleri mebaliği vadesinde ödemeyen Camikebir mahallesinden Hacı Halil zade Abdulkadir efendinin bankaya ipotekli çayır özünde şarkan Yüzbaşı zade Mehmet efendi şimalen Hacı Halil zade Sıddık efendi garben Danacı oğlu Hasan veresesi cenuben Hacı Halil zade Mehmet Ali efendi ile mahdut altı dönüm iki evlek müfrez tarla ve Bağçe pınarında şarkan Halil zade Sıddık efendi şimalen Hacı Halil zade kerimesi Şükriye garben muhacir Taştan bey cenuben Ayaz oğlu Mehmet ağa tarlalarile mahdut dokuz dönüm bir kıt'a tarla ve koca taşta şarkan Tütüncü oğlu Ali efendi bağı şimalen yol garben Hacı zade berber Mehmet efendi ve Kadir oğlu Halil efendi bağları cenuben yol ile mahdut bir dönüm bir kıt'ada bağ.

§Sarı dededen Hurşit oğlu Mustafa efendi ve zevcesi Nuriye hanımın hizar mevkiinde şarkan Hurşit oğlu kerimesi Ayşe şimalen çay garben Hurşit oğlu Nuri çavuş cenuben İstifan oğlu Agop ve badasar tarlalarile mahdut altı dönüm iki evlek tarla ve kaplan pınarında şarkan Mehmet Ali beyden muhacir süleymanın aldığı tarla garben yol cenuben Avit oğlu Agoptan metrûk hazine ile Mustafa efendinin şayian tasarruf ettikleri tarla şimalen Hurşit oğlu Nuri çavuş ile mahdut 15 dönüm tarla.

§ Tutluk mahalldsinden Şubuh zade Reşit efendinin kasabada karalar mevkiinde şarkan tepe garben Halilci zade Hasan efendi cenuben Tonkal oğlu Hüseyin usta bağı şimalen Telli oğlu Ali bağı ile mahdut on dönüm bir kıt'a buğ ve bağlar başı mevkiinde kazıklı pınarda şarkan yol garben Zaza Bekir oğlu berber Hüseyin tarlası cenuben Kâhya oğlu Hacı Aliden Reşit efendinin aldığı tarla şimalen Değirmenci oğlu Halil vereselerinden tüccar Hakkı efendinin aldığı tarla ile mahdut 12 dönüm tarla ve değirmen başı mevkiinde şarkan Tarık garben Deli Hasan cenuben imam oğlu İbrahim efendi şimalen tepe ile mahdut yirmi beş dönüm sülüsan hisse tarla.

Palabıyık köyünden Abaza oğlu Satılmışın palabıyıkta arpalık mevkiinde şarkan yol garben tepe cenuben palabıyık oğlu Mehmet ve Ahmet şimalen Murtaza oğlu Hüseyin tarlalarile mahdut 25 dönüm tarla. Golpınar mevkiinde şarkan Oruç oğlu Ali tarlası garben Oruç oğlu Hasan cenuben Oruç oğlu Satılmış tarlaları şimalen şehir yolu ile mahdut 8 dönüm tarla, kurna mevkiinde şarkan Selim oğlu Mustafa garben Onbaşı oğlu Ali cenuben Bekir kâhyanın Hamdi şimalen Müyesser oğlu Sadık tarlalarile mahdut 18 dönüm tarla ve gölpınar mevkiinde şarkan Müyesser oğlu Veli tarlası garben hendek cenuben şehir yolu şimalen çay ile mahdut on iki dönüm tarla.

Boyacı köyünden Mehmet oğlu Halilin Boyacıda sağnak mevkiinde şarkan yol garben Hacı Veli ağa cenuben yol şimalen Hüseyin kâhya tarlalarile mahdut dört dönüm tarla ve kurtini mevkiinde şarkan Hüseyin kâhya garben Mehmet Ali cenuben çavuş şimalen Osman kâhya tarlalarile mahdut on altı dönüm tarla ve Ağca kavak mevkiinde şarkan Gödek Mehmet garben İbrahim cenuben Hasan şimalen tepe ile mahdut üç dönüm tarla ve inekkaya mevkiinde şarkan Hacı İsmail garben tuzla kaya cenuben Kadir oğlu Halil şimalen kaya ile mahdut 12 dönüm tarla ve İnek kaya mevkiinde şarkan Kadir oğlu Halil garben garben Hacı İsmail cenuben dere şimalen kaya ile mahdut on iki dönüm tarlanın ilân tarihinden itibaren bir buçuk ay müddetle müzayedesi ve on beş gün sonrada son ihalesi yapılmak üzere artırmaya çıkarılmış olduğundan taliplerin teminat akçalarile ziraat bankasına müracaatları ilân olunur.

Osmancık icra dairesinden

Osmancık evkaf idaresine ceheti kefaletten olan borçları için haciz olunarak paraya çevrilmesine karar verilen Müftü oğlu Cemal, Şerbetçi oğlu Rıza ve Hakkı efendilerin Çorum yolunda şarkan Kürt oğlu Osman garben Uzun oğlu Şakir simalen Mustafa ağa oğlu Cemal cenuben Irmak ile mahdut (100) lira kıymetli 4 dönüm ve Hasa değinde şarkan Eyyup oğlu kerimesi Meryem garben Rükkiye cenuben kürt Hamit tarlası şimalen şehir harkı ile mahdut (100) lira kıymetli 19 dönüm ve Anbar köyünde şarkan, garben, cenuben Güllü oğlu Ahmet tarlası şimalen dam ile mahdut (20) lira kıymetli bir dönüm ki ceman üç kıt'a tarla açık artırma ile satılmaktadır artırma şartnamesi 22 - 11 - 933 tarihinden itibaren her kes tarafından görülebilir. İşbu gayri menkul üzerinde faiz ve masrafa dair iddiaları olanların tarihi ilândan yirmi gün içinde icra dairesine bildirmeleri lâzımdır aksi halde hakları tapu sicillerile sabit olmadıkça paylaşmadan mahrum bırakılacakları ve satışın 30-12-933 cumartesi günü saat 14 ten 16 ya kadar icra dairesinde yapılacağı ve taliplerin kıymeti muhammenesi olan 250 liranın yüzde yedi buçuğu nisbetinde pey akçasile icra dairesine müracaatları ve ihale günü talip zühur etmezse ve sürülen pey kıymeti muhammenenin yüzde yetmiş beşini bulmazsa on beş gün daha temdit edilerek 14 - 1 - 934 perşembe günü saat 14 ten 16 ya kadar icra dairesinde yapılacağı ilân olunur.

Osmancık icra dairesinden

Osmancığın Gazi Ferahşat mahallesinden oda başı oğlu İsmaile 250 lira ve masarife borçlu mahalleden Ramadan oğlu Mustafanın haczedilerek paraya çevrilmesine karar verilen hoca tepesinde vaki şarkan Emir Hafız ve Hacı Abdulrahmanın kâmil garben keçeci Ali usta şimalen yol cenuben Nuruk oğlu Hasan ve Hacı İbrahim ağa ile mahdut 8 dönüm tarladaki nısıf hissesi açık artırma ile satılacaktır artırma şartnamesi 9 - 12 - 933 cumartesi gününden itibaren herkes tarafından görülebilir. İşbu gayri menkul üzerinde hakları faiz ve masrafa dair iddiaları olanların tarihi ilândan yirmi gün içinde icra dairesine bildirmeleri lâzımdır aksi halde hakları tapu sicillerile sabit olmadıkça paylaşmadan mahrum bırakılacakları ve satışın 30-12-933 cumartesi günü saat 14 ten 16 ya kadar icra dairesinde yapılacağı ve taliplerin kıymeti muhammenesi olan 250 liranın yüzde yedi buçuğu nisbetinde pey akçasile icra dairesine müracaatları ve ihale günü talip zühur etmezse ve sürülen pey kıymeti muhammenenin yüzde yetmiş beşini bulmazsa on beş gün daha temdit edilerek 14 - 1 - 934 perşembe günü saat 14 ten 16 ya kadar icra dairesinde yapılacağı ilân olunur.

İlân ve Abone

Matbaa ve gazete işleri için Müdürlüğe, yazı işleri için Muharrirliğe müracaat edilir.

GAZETENİN SENELİĞİ

Çorum için 175 kuruş
Köyler « 150 «
Dışarı « 200 «

Gazetenin Altı aylığı

Çorum için - 90 - kuruş
Dışarı » - 110 - »

İlânın satırı - 10 - kuruş
Günü geçen gazete - 5 - «
Ayı « « - 25 - «

Çorum Vilâyet Matbaası

KURULUŞ TARİHİ : 1921

İDARE YERİ

Azapsokağında vilâyet matbaası

ÇORUM

— Çarşamba günleri çıkar vilâyet gazetesi —

YIL: 12 — No. 688

ÇARŞAMBA

6 - Birinci kânun - 1933
Nushası - 3 - kuruştur.

Yerli malı
Ve iktisat işlerimiz ne halde

Millî işlerde gidişini birliğin isteklerine uydurmıyanlar, birlikle çalışmanın yurt için artık el ile tutulabilen ve göz ile görülebilen yüksek verimini göremiyecek kadar görgüsüz ve duygusuz sayılabilirler. Böyle kimseler millî kazançların birliğe getirdiği yüksek faydaların her tekimize neler getirmekte olduğunu kavraymıyorlardı veya kavraya bilmek için yorulmak istemiyorlardı.

Biraz düşünülürse ve bundan 25 yıl önce olan halimiz göz önüne getirilecek olursa şimdiye kadar iktisat yolunda birlikle çalışmak ve iktisat işini göz önünde bulundurmak yüzünden pek çok ilerilemiş olduğumuzu görürüz.

İdarî değişikliğin ilk başlangıcında bize fes yetiştiren Avrupa milletlerinden birisine boykut yapmak istedik içimizden gücü yetenler bizim olduğu şüpheli olan kuzu derilerinden papak geydi ve birazları da beyaz arakıyeler, takyeler geydiler, fakat baktılarki başa çıkamıyacaklar yene fes geymeğe mecbur oldular.

Yene o sıralarda bir mizah gazetesi yaptığı bir resimde yerli malının bütün yokluğunu göstermek için küp içine girerek başına bir saksı geçirmiş olduğu halda arkadaşından bir ballı kahve istiyordu.

Millet Meclislerinden birisinde bazadan bir zat bizi mahveden, hariçten akıp gelen beyazlar diye bağırıyordu. [Şeker, Kaput, Un] demek istiyordu.

Pek uzun olmıyan 25 ve daha doğrusu 10 yıl içinde millî ve medenî ihtiyaçlarımızdan yüzde yeksenini kendimiz, kendi bilgilerimizle ve millî fabrikalarımızla yapıyoruz. Geydiğimiz şapkalar, basketler yerli kumaşlardan pek güzel yapılıyor, baştan ayağa kadar geyeceklerimiz için dışarıya muhtaç olmaktan kurtulduk. Şekeri, Kaputu yapıyoruz. Başka milletlerden zahire, un alma-

Yurtdaş!

Yerli malı kullanmak, yurda bağlı olmak demektir.

Milli iktisat ve tasarruf cemiyeti

dığımız gibi satmağa da hazırız.

Bununla beraber daha tutumlu olmak ve millî menfaatlerimiz uğrundaki savaşımızı artırmak ve tamamen kendi yağımızla kavrulmak için daha çok çalışmak istiyoruz.

Bunun için üç dört yıldanberi yapıldığı gibi bu yıl da birinci kânunun on ikisinde başlıyarak yedi gün sürdürülmek üzre tasarruf ve yerli malı haftası yapılacak ve bu bir hafta içinde düşüncemiz, konuşmamız yerli mallarımıza ve tasarruf yapmanın faydalarına dair olacağı gibi yerli mallarımız her tarafta ve şehrimizde sergi halinde göz önüne konulacak ve millî toplantı yerlerinde ve mekteplerde konferanslar ve müsamereler verilecek ve esnafın tertip edeceği vitrinler için bir hey'et tarafından görülerek iyi ve daha süslü yapanlar için madalyalar getirtilecek ve takdirnameler verilecektir. Şimdiye kadar yapılan çalışmaların verimi bu uğurda daha çok çalışmak için bize kuvvet ve cesaret verecek bir derecede yükselmiş ve çok ileri gitmiştir.

Millî vicdanda yer tutan iktisat işi; bu işi mühümsemeyen ve benimsemiyenleri utandıracak bir hale gelmiştir. Eibirliğiyle daha çok çalışalım ki tamamile muvaffak olmanın sırrı bundadır.

* * *

Büyük Millet Meclisinde
Gümrük Memurları Kanununa bazı maddeler ilâve edildi

Ankara 4 (A. A.) B. M. M. in bu günki toplanışında daireler bütçeleri arasında münakaleler yapılmasına dair kanun kabul edilmiştir.

Âli iktisat meclisinde kullanılacak muvakkat mutahassıslar için 2500 lira fevkalada tahsisat konulmaktadır. Hayvan sağlığı, Küçük sıhhiye memurlarına verilecek yem bedeli kanunu ikinci müzakeresinde kabul edilmiştir. Bundan sonra gümrük memurlarından memuriyet vazifelerini sui istimal edenlere, vazife veya mesleklerinde kendilerinden istifade edilemiyenlere yapılacak muameleye dair kanuna ilavesi kabul edilen maddelere göre gümrük memurlarının yaptığı ve yapacağı işlerden dolayı her hangi bir sebep ve bahane ile iş sahiplerinden, gümrük komisyoncularından veya bunların adamlarından bahşış olarak veya başka adlarla her hangi bir menfaat kabul edenler vazifelerini yolunda yapmış olsalar bile memurluktan çıkarılarak haklarında kanunî takibat yapılacaktır. Memurlara her hangi bir suretle ve sebeple olursa olsun hediye veren ve menfaat gösteren gümrük komisyoncuları veya bunların adamları da çalışmaktan men edileceklerdir. Tababet ve şuabatı sınıflarının tarzı icrasına dair kanuna ilave edilen bir madde ile Üniversite tıp fakültesine beş mutahassıs getirilecektir, bunlar hariçte doktorluk yapamıyacaklar yalnız doktorun göstereceği lüzum üzerine konsultalerde bulunabileceklerdir, Meclis Perşembe günü toplanacaktır.

Cümhuriyet Halk Fırkası Gurubunda
Hariciye Vekilinin son seyahatına ait izahatı takdirle karşılandı

Ankara : 4 (A. A.) - C. H. F. gurubu idare heyetinden :

Cemil beyin riyasetinde toplandı. Hariciye Vekili Tevfik Rüştü beyin son balkan seyahatı hakkında izahatı dinlendi. Muhterem Hariciye Vekilinin Yoğuslavya ile aktettiği muahedenin sulh ve ademi tecavüz gayesi noktai nazarından ehemmiyeti takdir olunmuş ve Türkiye hariciyesinin beynelmilel sulhu ve nizamı kuvvetlendirmek üzere sarfettiği gayretler göz önüne alınarak Fırka ve Hükûmetin direktifi dahilinde çalışmakta olan Tevfik Rüştü bey hararetle tebrik edilmiştir. Yoğuslavyada Tevfik Rüştü beyin şahsına gösterilen hüsnü kabul ve muhabbeti Türkiyeye karşı dostluk tezahürü telakki ederek fırka gurubu çok mütehassis olmuştur.

Hariciye Vekili Yunanistan ricalile temaslarında görülen görüş ve anlayış mutabakatını anlattığı zaman fırka gurubu Yunanistan lehine heyecanlı muhabbet göstermiştir. Tevfik Rüştü beyin Sofyadan geçerken Türkiyenin sulhtan ve komşular arasında eyi geçinmekten başka bir hattı hareketi olmadığını vuzuh ile ve hulus ile söylemesi fırkaca ayrıca memnuniyeti mucip olmuştur. Tevfik Rüştü beyin izahatı bir gün evvel sureti umumiyede ajansla vuku bulan beyanatı çerçivesindedir.

Tasarruf ve Yerli Malı haftasına hazırlık

İktisat ve Tasarruf cemiyeti Çorum şubesi idare heyeti toplanarak on bir maddelik bir program hazırlamış ve bunun tatbiki için de Halkfırkası reisi Nuri, Belediye reisi Baha, Halkevi reisi Hasan, Velipaşa oğlu Şevket, Maarif müdürü Mahmut, Maiyet memuru Şevket, Orta mektep musiki muallimi Osman, Kayış oğlu Şevket, Baş muallim Şevket, Tütüncü oğlu Ahmet, Seyitmehmet oğlu Necmettin, Baş muallim Mahir beylerden mürekkep bir komite teşekkül etmiştir. Komite azası toplantılarına devam ederek bütün hafta zarfında programın güzelce tatbiki için çalışmaktadır.

Yangın

Dünkü salı günü saat 15 raddelerinde Vali konağının çatısından ateş zühur etmiş isede itfaiye yetişerek tevessüüne meydan verilmeden söndürülmüştür.

Muhterem Valimiz Arif Hikmet Beyfendiye geçmiş olsun deriz.

Debrenme

Birinci Kânunun birinci günü akşamı saat onu kırk beş geçe doğudan batıya doğru oldukça şiddetli debrenme olmuş ve sekiz saniye kadar yer sallanmış ise de hiç bir ziyanı görülüp eşidilmemiştir.

Kar, Fırtına

Üç gün öncedenberi sürüp gelen oldukça şiddetli soukların ardısıra cumartesi gecesi kar yağmış ve pazar günü de fırtına başlayarak saat dokuzdan yirmi üçe kadar devam etmiş ve yükseklerdeki karları savurmuştur.

İstanbul Adliye binası yandı

İstanbul : 4 (A. A.) - İstanbul Adliye dairesi dün gece çıkan bir yangında kâmilen yanmıştır.

Yurtdaş!

On para harcarken bile kimin cebine gettiğini düşün.

Milli iktisat ve tasarruf cemiyeti

Ergani Dahilî istikrazının (B) tertibine ait tahviller bu ay içinde satılığa çıkarılmıştır. Bu tahvil; her türlü resim ve vergiden muaftır. Resmî işlerde de aynen kabul edilir.

KURULUŞ TARİHİ : 1921

İDARE YERİ

Azapsokağında vilâyet matbaası

ÇORUM

— Çarşamba günleri çıkar vilâyet gazetesi —

YIL : 12 — No. 683

ÇARŞAMBA

1 - İkinci teşrin - 1933

Nushası - 3 - kuruştur.

ÇORUM, KAZA VE KÖYLERİYLE BERABER BÜYÜK BAYRAMI EŞİ GÖRÜLMEMİŞ BİR HEYECAN VE İNANLA KUTLULADI.

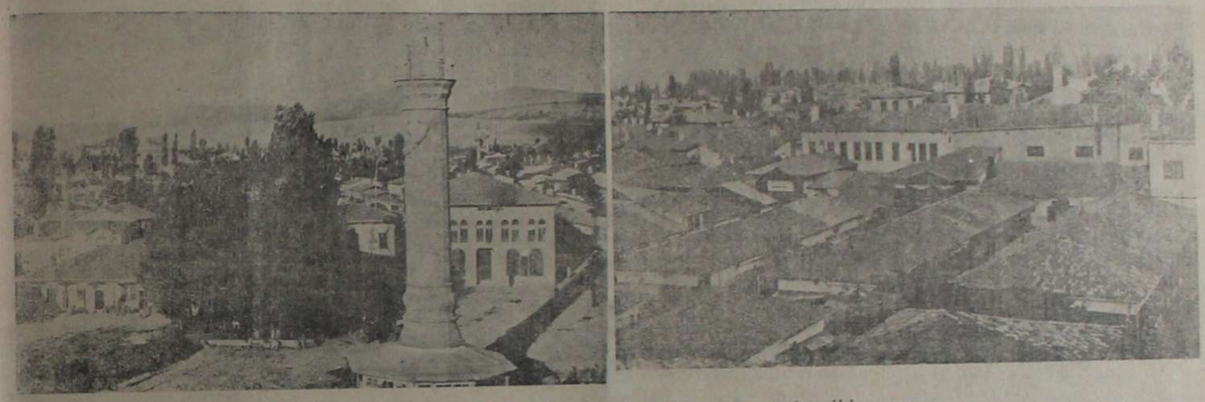

Cümhuriyetin onuncu yıl dönümünü kutlulayan Çorumdan iki manzara

Birinci günü

Şafakla beraber yataklarından fırlayıp çarşılara, meydanlara, sokaklara dökülen Çorum halkı yer yer Cümhuriyetin onuncu yıl dönümü tezahüratına başlamışlardı. Bu öyle bir coşuş ve öyle asil bir heyecandı ki tarifine imkân bulunamaz. Bu taşkın halk, her halda o gece uykusu içinde de rüyalarıyla bu büyük bayramı selâmlamış, kutlulamıştı. Daha güneş doğmadan şehrin bütün meydanları doldu-ruldu. O gice, göze çarpan her yeri kplamış olan afişler, dövizler okunmağa başladı. Herkes birbirini tebrik ediyor, yekdiğerine anladıklarını anlatıyor, küsler barışıyordu.

Şehir, şimdiye kadar bir eşi görülmemiş halda süslenmişti. Kurulan taklar, görülen grafikler, resimler, renkler, bayraklar, elektirik tezyinatı, bu müstesna sevince ayrı bir duyuş ekliyordu.

Maarif dairesi önünde kurulan muazzam ve muhteşem tak, Nafia dairesi, Hükûmet konağı, Belediye, Orman dairesi, Halk frkası, Matbaa, Ziraat bankası, Osmanlı bankası, Polis dairesi, Kışla, Ticaret odası ve daha bir çok müessese ve evler önlerindeki ince ve zarif taklar cidden beğeniliyordu. Marif dairesi tarafından kurulan o emsalsiz taktan sonra ikinci aramak icabederse kışlanın, üçüncü aranırsa Nafıanın bir pergâr ve gönyeyi gösteren manalı takını hatırlamamak mümkün olamaz.

Dövizler, grafikler, mukayeseli tablolar halkı her tarafta kendine çekiyor ve meşgul ediyordu. Nakil vasıtalarının üstünde, her tarafta, her tarafta en bol süsler vardı.

⁂

Saat dokuza doğru yeni bir akın başladı, halk Cümhurit meydanına giden yollarda sel olup aktı, taştı ... Kutlulama komitesi tarafından yapılmış olan proğrama göre Çorumdaki merasim Gazi Hazretleri tarafından Ankarada irat buyrulacak olan nutuktan sonra başlıyacaktı. Saat ona kadar meydanı yirmi bine yakın halk doldurdu. Cümhuriyet meydanı çok güzel hazırlanmış, tiribünler tesis edilmiş, muhtelif radyolar kurularak Ankara, İstanbul şenliklerine iştirak temin edilmişti. Saat onda Vali Arif beyfendi ile refikaları Seniha hanımfendi de meydana gelerek localarına geçtiler.

Şimdi radyodan haberler alıyoruz:

Reisi Cümhur Hazretleri Büyük Millet Meclisini teşrif buyurdular.

Reisi Cümhur Hazretleri Süferanın tebrikâtını kabul buyuruyorlar.

Gazi Hazretleri merasim meydanına hareket ettiler...

Biraz sonra bir alkış tufanı bize anlatıyor ki Büyük Gazi geldi, alkışlanıyor.

Yüksek Reisi Cümhurumuz geçit resmine iştirak edeceklerin bay-

— Devâmı üçüncü sayfada —

Gazi Hazretlerinin Cümhuriyetin onuncu yıl dönümünde Ankara Cümhuriyet meydanında söyledikleri nutuk

Türk milleti,

Kurtuluş savaşına başladığımızın on beşinci yılındayız. Bu gün

Yurttaşlarım,

Az zamanda çok ve büyük işler yaptık. Bu işlerin en büyü-



Cümhuriyetimizin onuncı yılını doldurduğu en büyük bayramdır. Kutlu olsun..

Bu anda büyük Türk milletinin bir ferdi olarak bu kutlu güne kavuşmanın en derin sevinç ve heyacanı içindeyim.

gü, temeli Türk kahramanlığı ve yüksek Türk kültürü olan Türkiye Cümhuriyetidir. Bundaki muvaffakıyeti Türk milletinin ve onun değerli ordusunun bir ve beraber olarak azim-

— Gerisi ikinci sayfada —



Öz tarihimizi, öz dilimizi cümhuriyet öğrettti.

Salonda Seniha hanım efendi ile, karşılaştım: Osman ağaya güneş doğmadan mutlak ihtiyacı hakkında izahat ve talimat veriyor. Tan doğum gündenberi kendisinde bir ev hanımının bütün fazilelerini bularak imrendiğim ve çok hürmet duyduğum hanımlendi gülümsüyordu.

— Gazetecilik mi yene ?..

diyerek şakalaştı.

Meğer Vali Beyfendi de çok erkenden kalkmış ve Sonbahar güneş'nin ilk hüzmelerinin yıldığı bahçesinde cins tavuklariyle uğraşıyormuş. O'tarafa gittim.

— Maşallah muharrir hanım, bu ne löyle erken, erken...

Deri. Doğrusu ben de erkenli ten utandım...

— Hiç efendim, dedim..

Rıcıların uzun süreceK, onun için val ti düşünmedim... Affedersini:..

Valimizin baba bir tebessümü var... Dudaklarını o tebessüm inc'eştirirse artık çekinmeyiniz: Kızmamış ve kızmıyacaktır.

— Buyefendi, dedim:

Gazı temiz yarın, bir gazete gibi çıkacak. Büyük bayram şerefine biz de büyük hazırlıklar yaptık.

Konuşmanın meşaisi sizi çok yorduğu için bu bayramda en çok sevinen siz olacaksınız. Bu nüsha için sizden cevabını rica edeceğim bazı suallerim var.

— Tefelâ...

Diye tekrar tebessüm etti. Ben artık kendimi, bu mülâkatı yapmış farzederek sevindim...

— Meselâ efendim dedim. Gazete nize siyasî hayata nasıl atıldığınızı, siyaset ve inkılâp duygularınızı anlatmak lutfunda bulunmanız...

— Oh.. Diye cevap verdiler.. O çok uzun, çok uzun... Bak ben şimdi tavuklarımla eğleniyorum. Gel sen de gör...

Vali Beyfendi tavukları hakkında bana uzun uzun izahat verdi. Onların bir yem danesi için türlü türlü şakalabanlıklar etliklerini görerek beraber gül dük. Fakat doğrusunu söyleyemek icabederse 'ben bir an evvel buradan ayrılmakliğimızı istiyordum. Çünkü gazete yarın çıkacaktı. Yetiştirmek için çok zamana ihtiyaç vardı. İstiyordum-ki bir an evvel suallerimin cevabını alarak matbaaya koşayım. çok şükür, Emine geldi. Kahvaltı hazırmış.

*****

Kahvaltıdan sonra Vali beyfendiyi bu mülâkatı kabule razı ettim. Kütüpaneye çekildik. bir sigara yakarak uzun uzun düşündü ve gençlik hayatının panoramasını göz önünden geçirdiği belliydi:

— Siyaset ve inkılâp duygularım.. Diye başladı.

Ta mektep sıralarımda tuhaf bir tesadüfle başlamıştır. Cümnün birinde hocalarımız: « hayırlı, yalnız Türk değil, bütün Şarklılar için feci akibetler hazırlar. İşte Sansör; milli duygular besliyecek, ifade edecek bu kelimeleri her yazıdan, her mecmuadan, her gazeteden bulup çıkaracak... Bunları anlatan her mühumu karalayacak bir kara belâ...

Muhterem hocam hakikatleri kavrayabileceğimiz şekilde bize telkin ederken Ziya paşanın meşhur Terkibi bendini izah eder ve bize o günü, vatan kaygılarını, koskocaman ülkenin sürüklenmekte olduğu çukurun genişliğini ve neticenin felâketlerini de anlatır, bizi yeni nesilin savaşına hazırlardı. Zavallı hocam, hafiye heyûlasının korkuları içinde giriştiği bu telkin sahasında ne ıztıraplar, ne sıkıntılar çeker ne soğuk terler dökerdi. Bu gün bile dersanenin o günkü heyecanlı sükûnunu göz önüne getirdiğim zaman derziş duymaktayım. Hafiye, bu günkü neslin tahayyül edemiyeceği kadar fonakılara, şenete vasıta olan bir alet..

Hafiye fikirlere girer. Düşünceleri çalar, mahfazasını tarümar eder bir mesnet..

Hafiye, baba ile oğul arasındaki nisbeti bozar. Hırs ve menfaatı uğrunda oğlu babaya bu şaşkınlıkla evlerimize dağıldık. Babalarımıza sormak kabahata denize atılmayı icabettirir. Müthiş bir menfhum.. Ne yapmalı?.. Yine çareyi hocalardan bulmalı...

Ertesi gün dünkü heyecanın, telâşın hakiki sebeplerini sorduğumuz hocalar bize ancak Türk olduğumuzu ve bizden başka bu memleketle, başka kandan başka ırktan gelmiş insanlar da bulunduğunu ve Ermenilerin de bunlardan bir kısım bulundığunu ve maksatlarının devlet idaresini elerine almak olduğunu anlattılar. Amma bilmem ne kadar endişeli, ne kaygularım.. Diye başladı. Ta mektep sıralarımda tuhaf bir tesadüfle başlamıştır. Cümnün birinde hocalarımız: « hayırlı, yalnız Türk değil, bütün Şarklılar için feci akibetler hazırlar. İşte Sansör; milli duygular besliyecek, ifade edecek bu kelimeleri her yazıdan, her mecmuadan, her gazeteden bulup çıkaracak... Bunları anlatan her mühumu karalayacak bir kara belâ...

Muhterem hocam hakikatleri kavrayabileceğimiz şekilde bize telkin ederken Ziya paşanın meşhur Terkibi bendini izah eder ve bize o günü, vatan kaygılarını, koskocaman ülkenin sürüklenmekte olduğu çukurun genişliğini ve neticenin felâketlerini de anlatır, bizi yeni nesilin savaşına hazırlardı. Zavallı hocam, hafiye heyûlasının korkuları içinde giriştiği bu telkin sahasında ne ıztıraplar, ne sıkıntılar çeker ne soğuk terler dökerdi. Bu gün bile dersanenin o günkü heyecanlı sükûnunu göz önüne getirdiğim zaman derziş duymaktayım. Hafiye, bu günkü neslin tahayyül edemiyeceği kadar fonakılara, şenete vasıta olan bir alet..

Hafiye fikirlere girer. Düşünceleri çalar, mahfazasını tarümar eder bir mesnet..

Hafiye, baba ile oğul arasındaki nisbeti bozar. Hırs ve menfaatı uğrunda oğlu babaya bu şaşkınlıkla Maksat nedir?. Babalarımızı bilmi?.. Mektep çocuğu devlet işlerini ağzına alabilir mi?.. ihtilâl, ne müthiş kelime.. İhtilâli yapmak değil söylemek bile Sahrayı Kebirin kızgın çölerine sürüklenmeği veya-

Öz tarihimizi, öz dilimizi cümhuriyet öğrettti.

— Devamı üçüncü sayfada —

Ölçüler Nizamnamesi

Şurayı Devlet Heyeti Umumiyesince tesbit olunan şekil :

- 687 Numaalı nushadan artan -

desi gramdan aşağı ve plâtin 5 (dahil) desigaramla 10 (dahil) miligram arasındaki tartıların yapılmasında kullanılabilir.

Yukarıda yazılı madenler yerine bunlara benzer hassaları olan madenler de kullanılabilir.

Şekil :

Madde 100 - 1 - 50 kilogramdan 1 grama kadar olan tartılar daire kesimli kaim üstüvane biçiminde olmalıdır. Bunların eb'adı aşağıda gösterilmiştir :

Tartının

Ağırlığı	Yüksekliği en çok mm	Yüksekliği en az mm
50 kg	250	220
20 kg	175	150
10 kg	135	114
5 kg	109	92
2 kg	78	65
1 kg	60	51
500 g	47	39

Tartının

Ağırlığı	Kutru en çok mm	Kutru en az mm
200 g	42	39
100 g	34	32
50 g	28	26
20 g	23	22
10 g	20	19
5 g	17	16
2 g	14	13
1 g	10	9

Her tartıda üst ve alt kaide kuturları bir birinden alt kutrun yirmide biri kadar farklı olabilir.

2 - 50 kilogramdan 500 grama kadar olan tartıların yükseklikleri kuturlarından büyük olmalıdır.

50, 20, 10 kilogramlık tartılar kulplu, 5 kilogramdan 1 (dahil) grama kadar olan tartılar başlıklı ve kulp ve başlıklar tartı elle kolaylıkla tutulabilecek tarzda olmalıdır.

3 - 5 desigramdan aşağı ağırlıktaki tartılar bir kenarı veya bir köşesi yukarıya kıvrılmış levhacıklar biçiminde olmalıdır.

Bunlardan :

5 desigram, 5 santigram, 5 miligram ağırlığında olanların düzgün altı göşeli,

2 dg, 2 cg ve 2 mg ağırlığında olanların düzgün dört köşeli, 1 desigram, 1 santigram ve 1 miligram ağırlığında olanların da düzgün üç köşeli, olmaları lâzımdır.

Yurtdaş !

Yerli malı kullanmak, millî ahlâkımız olmalıdır,

Millî iktisat ve tasarruf cemiyeti

Tertibat :

Madde 101 - Tartıların tertibatı aşağıda gösterilmiştir :

1 - Tartılar bir parçadan ve her yeri bir cins olan bir maddeden yapılmalıdır. Dökme demir tartıların kulpları dövme demirden yapılmış ve bu kulp tartı gövdesi içine yabancı bir madde olmadan dökülmüş bulunmalıdır.

Ayar boşluğu bulunmayıp hafif gelen tartılar dip veya yan yüzlerine sokulan tıpalarla düzeltilmiş olmalıdır. Bundan başka tartı imal maddesinden yapılmış bir tıpa ile kapatılmak şartile tartı gövdesinde açılacak bir delik daha ağır bir madde ile de doldurulabilir.

2 - Tartıların dip yüzü düz, dış yüzü düzgün olmalı ve irili ufaklı delikleri, pürüzleri, çıkıntıları ve süsleri bulunmamalıdır. 50 ve 20 kilogramlık demir tartıların dış köşeleri az yuvarlatılmalıdır. Torna edilmiş tartılara maden bir boya vurulabilir.

Torna edilmiş ve boyası olmıyan demir tartılarla torna edilmemiş demir tartılar ilk muayenede ince bir cilâ boyasile veya diğer bir boya ile boyanmalıdır. Boyanın sert olması ve havada bozulmaması, çatlayıp dökülmemesi ve kullanmada kolaylıkla aşınarak gaip olmaması lâzımgelir.

3 - Demir tartılarda bir ayar boşluğu bulunmalıdır. Başka madenden yapılmış 500 gram ve daha yukarı adi tartılarla 5 kilogram ve daha yukarı hassas tartıların da böyle bir ayar boşluğu bulunabilir.

4 - Avar boşlukları tartının içine doğru genişlemeli ve daire kesiminde bir kanalla yüze çıkmalıdır. Kanal yukarıdan aşağı mahrut biçiminde ve her 10 milimetre derinlik için kutru üç milimetre azalarak daralmalıdır. Kanalın aşağıda yazılı en'adda bulunması lâzımdır.

Tartının ağırlığı	Üst kutru mm	En az derinliği mm
50, 20 ve 10 kilogram	13 ten 16 ya kadar	10
5 kilogramdan 500 (dahil) grama kadar	8 den 11 e kadar	10
200 ve 100 gram	7 den 9 a kadar	6

Kanal, tartı kenarına, başlığa veya kulpa damgalamayı güçleştirecek kadar yakın olmamalıdır.

5 - Ayar boşluğu olan tartılarda tartının, boşluk ayar maddesile doldurulmazdan evvel, ağırlığı tesmiye ağırlıklarından aşağıda gösterilen miktarlar kadar farklı olmalıdır,

Tartı ağırlığı	en az fark g	en çok fark g
50 kg		400
20 kg	60	300
10 kg		240
5 kg		180
2 kg	25	130
1 kg		100
500 g		60
200 g		40
100 g		20

6 - Ayar boşluğu 50 kilogramlık tartılarda, kabul edilen yanlış payının 20 misli ve diğer tartılarda 40 misli kadar ağırlığında 3 milimetre kutrunda ince kurşun saçmaları sığdırmağa elverişli olmalıdır.

7 - Dökme demirden tartılara konacak tıpalar yüzde 10 kadar kalaylı kurşun, bakır veya pirinçten yapılmış olup kanalın biçimine uygun olmalı ve yerine konulduktan sonra vurulacak damga yüzü tartının temamen üst yüzünde bulunmalıdır.

Hassas tartılarda ve dökme demirden yapılmış âdi tartılarda ayar tıpası bakır veya yüzde 10 kalaylı kurşundan da yapılabilir.

Tesmiye

Madde 102 - Her bir tartının üzerinde M. 98 de yazılı tesmiyelerin kısa şekilleri konmuş bulunmalıdır.

5 cg dan 1 mg a kadar ağırlıkta olan tartıların tesmiyeleri miligram olarak gösterilebilir.

Tesmiyeler tartıların yan veya üst yüzü yahut başlık üzerine vurulmuş, derin veya kabartma olarak dökülmüş veyahut oyulmuş bulunmalıdır. Her halde tesmiye damga için yetecek yer bırakmak üzere konmuş olmalıdır. Tesmiyeler başka türlü konulmaz..

Yanlış Payı

Madde 103 - Tartılarda yanlış payı şunlardır :

A Adi tartılarda :

Tartı ağırlığı	Yanlış payı
50 kg	10 g
20 kg	4 g
10 kg	25 dg
5 kg	125 cg
2 kg	60 cg
1 kg	40 cg
500 g	25 cg
200 g	10 cg
100 g	6 cg
50 g	5 cg
20 g	3 cg
10 g	2 cg
5 g	16 mg
2 g	12 mg
1 g	10 mg

B - Hassas tartılarda :

Tartı ağırlığı	Yanlış payı
50 kg	25 dg
20 kg	20 dg
10 kg	125 cg
5 kg	625 mg
2 kg	300 mg
1 kg	200 mg
500 g	125 mg
200 g	50 mg
100 g	30 mg
50 g	25 mg
20 g	15 mg
10 g	10 mg
5 g	6 mg
2 g	3 mg
1 g	2 mg
5,2 ve 1 dg	1 mg
5,2 ve 1 cg	0,5 mg
5 mg	0,25 mg
2 mg	0,2 mg
1 mg	0,1 mg

Yasak tartılar

Madde 104 - Yukarıki maddeler hükümleri ayrıca gözetilmek üzere :

A) - Kurşun, kalay, çinko gibi yumuşak maddelerden veya bunlara benzer vasıflarda maden hali-

Yurtdaş !

Millî istihsalin artması, Yerli malı kullanmakla gerçekleşir.

Millî iktisat ve tasarruf cemiyeti

Köylülerimizin hal ve şanına pek ziyade yakışan bu marşı okunmak ve ezberlenmek için yazıyoruz

Köylü Marşı

Biz köylüyüz, diriyiz,
Türküz erin eriyiz,
GAZİ'nin Askeriyiz.
Türk köylüsü ileri!

***

Terimiz öyle ter ki
Çalışmak bize vergi,
GAZİ babamız der ki;
Türk köylüsü ileri!

***

Yenilmezi Türk yendi!
Tarih Türk'ü beğendi,
Efendiyiz efendi.
Türk köylüsü ileri!

***

Yoksul olmaz çalışan,
Dara, zora alışan,
Aşılmaz dağlar aşan,
Türk köylüsü ileri!

***

İstiklâlin bendiyiz.
GAZİ'nin ta kendiyiz.
Köylüyüz, efendiyiz.
Türk köylüsü ileri.

Aka Gündüz

ılarından yapılmış olan tartıların,

B) - Lüzumu kadar temizlenmiş olmayup forma kumu veya dökümü temizlenmemiş tartıların,

C) - Her hangi bir yüzünde büyükçe gözler ve habbe dekleri bulunan tartıların (bu göz e delikler macun, çinko ve benerleri ile doldurulmuş olsa bile),

Ç) - Alt kaidesi çıkıntılı bir enarla dökülmüş veya böyle bir enar yapmak üzere torna edilmiş tartıların,

D) - Başlığı vidalı olan tarların, kullanılması yasaktır.

FASIL 9

Teraziler ve tartı aletleri

Ayarlanacak teraziler ve tartı letleri :

Madde 105 - 1 - Ayarlanacak eraziler ve tartı aletleri, ağırlığın esir ettiği manivelalı aletler olup unlar da üçe ayrılır :

I. - Tartılacak yük, değişmeyen anivela kolunun diğer tarafın aki karşılık ağırlığı ile muvazet temin eden teraziler. Bunlar a iki türlüdür :

A) - Müsavi kollu teraziler. Burada yük kendine müsavi bir arşılık ağırlığı ile muvazenette bulunur.

B) - Kolları müsavi olmıyan eraziler. Burada yük, ağırlığının 0 da biri veya yüzde bir kadar ağırlıklarla muvazenette bulunur. (Desimal ve santezimal basküller)

II. - Kantarlar. Burada yük manivela kolu değişen karşılık ağırlığı ile muvazenettedir.

III. - İbreli teraziler. Burada yük bir meyil ağırlığı tertibatı ile muvazenettedir.

2 - Terazi ve tartı aletleri, bir veya bir çok kollu olabilir

3 - Yük taşıyan kısmı bir veya iki parçalı bir menşura dayanan ve bu taşıyıcı menşurun altında asılı bulunan terazilere asma terazi adı verilir.

Tartı aletinin yük taşıyan kısmını bir çok menşurlar taşıyorsa veyahut bu kısım iki parçalı bir menşur tarafından taşınmakla beraber kılavuz çubuklarla hareketleri idare ediliyorsa bunlara (köprülü tartı aletleri) denir.

4 - Yukarıki tariflere göre aşağıda yazılı terazi ve aletler kullanılabilir :

A) - Musavi manivela kollu asma teraziler,

B) - Kefeleri yukarıda teraziler veya masa tarazileri (müsavi manivela kollu köprülü teraziler),

C) - Manivela kolu müsavi olmıyan bir kollu tartı aletleri (desimal basküller),

Ç) - Manivela kolları müsavi olmıyan çok kollu tartı aletleri (desimal ve santezimal basküller),

D) - Manivelâ kolları müsavi olmıyan köprülü tartı aletleri (desimal ve santezimal basküller),

E) - Sürme ağırlıklı köprülü tartı aletleri,

F) - Bir kollu kantarlar,

G) - Çok kollu kantarlar,

H) - Kantarlı köprülü tartı aletleri,

İ) - İbreli teraziler,

j) - İbreli köprülü tartı aletleri,

5 - Masa terazileri (b) sürme ağırlıklı köprülü tartı aletleri (e) ve kantarlı köprülü tartı aletleri (h) meyil ağırlığı tertibatile (M. 110 B) birleştirilebilir.

Manivela kolları müsavi olmıyan aletler (c, ç, d, e) kantar tertibatile de birleştirilebilir.

Umumi tertibat

Madde 106 - 1 - Manivelalarının yalnız bir duruşunda muvazenette olan tartı aletlerinin bu muvazenet duruşunu açıkça gösterir bir tertibatı olmalıdır (Müşir dil ve benzerleri gibi).

Yurtdaş !

Para biriktirmek için çok kazanmak değil, hesaplı harcamak lâzımdır.

Millî iktisat ve tasarruf cemiyeti

2 - Muvazenet duruşunda müsavi kollu terazilerle kolları müsavi olmıyan tartı aletlerinde kolun uç menşurlarından geçen müsavi ufkî veya buna yakın olmalıdır. Kolları müsavi olmıyan çok kollu tartı aletlerinin tartı kefesini taşıyan kolun uç menşurlarile kantarların kantar kolunun iki menşurundan geçen müstevilerin de ufkî veya buna yakın olması lazımdır.

3 - Müşir ve dillerin kol ve muvazenet yerine nazaran duruşu değişmez bir tarzda tertip edilmiş olmalıdır. Karşılık noktaları, taksimat dereceleri veya benzerleri kendilerini taşıyan mesnetlere yerleri değişmez olarak konmuş olmalıdır.

4 - Muvazenet duruşunun şakule göre değişmezliği, asılmış olmak veya sabit olarak oturulmuş bulunmakla veya mesnedin biçimi ve eb'adile veyahut müşir tertibatile gözle görülebilecek tarzda temin edilmemiş olan terazilerde birer rakkas şakul veyahut su tesviyesi bulunmalıdır. Bu şakul, kolları müsavi olmıyan taşınabilir köprülü tartı aletlerinde karşılık ağırlık kolunu taşıyan mesnet yüksekliğinin üçte biri kadar olmalıdır. Şakul, su tesviyesi ve benzerleri aletin ufkî duruşunu iyice göstermelidir.

Terazinin sallanmasını azaltmağa yarayan tertibatın terazi ve tartı aletlerine konulması, aksine hüküm yoksa, ayrıca izin almağa bağlıdır.

5 - Asma terazilerin yük taşıyan kısmı doğrudan doğruya olmayup halka ve çengelli askı tertibatile asılmış bulunmalıdır. Bu hüküm asma terazi ve köprülü tartı aletlerinin asılmış ve ana menşurun altında bulunan tartı taşıyan kısmında da aranır. Askı tertibatı manivela kolu bir kaç parçalı olan ve tartılacak maddeler, yük kefesine, terazi mesnedine bağlı bir tertibatla getirilen müsavi kollu asma terazilerde bırakılabilir. Askı tertibatı sürme ağırlıklı tartı aletlerinin tartı taşıyan kısımlarında da bırakılabilir.

Körülü tartı aletlerinin yük taşıyan kısmı kendine muvazi kalmak üzere hareket etmelidir.

6 - Manivela kolları yalnız menşurlarla tahdit edilmeli ve aksine hüküm yoksa tazyikler menşurlara ancak yataklarla geçmelidir.

7 - Menşurlar ve yataklar birbirlerine dokundukları yerlerde dayanıklı bulunan sert çelikten yakılmış olmalıdır. Yalnız kuvvetli vuruşlar karşısında kalamıyacak yerlerde yataklar akik taşından yapılabilir. Menşur ve yataklar kolların devrine engel olmıyacak biçimde yapılmış ve yerleştirilmiş olmalıdır. Menşurlar ve yataklar, som olarak ve uğradıkları tazyiklar veya yerleştirilme tarzları dolayısile eğrilmez ve şekil değiştirmez tarzda yapılmış olmalıdır.

Münhani menşurlar ancak 20 kilogramdan az ağırlıklar tartan müsavi kollu terazilerin uçlarında kullanılabilir. Menşurlar mesnetlerine, yataklar yuvalarına devamlı ve yerleri değişmez tarzda konmuş olmalıdır. Menşurların yerlerinde kalması için her hangi bir bağlama vasıtası kullanılamaz. Yatakların yerleştirilmesi için kullanılacak bağlama vasıtaları madenlere dokunmıyan sert ve değişmez bir madenden olmalıdır. Oynak yataklar en çok çektiği yük 50 kilogramdan az olmıyan müsavi kollu terazilerle masa terazilerinin uç menşurlarında kullanılabilir. Bunlar başka cins adi terazi ve aletlerde kullanılabilir isede yuvalarından çıkmamaları için emniyetli olmaları lâzımdır.

8 - Menşurun büyük tazyiklere dayanması lâzımsa zaviyesi 90 derece veya buna yakın olmalıdır. Tazyik bundan daha küçük olursa zaviye de küçülebilir. Ancak 50 kilogramlık bir tazyikte 50 derece kadar olmalıdır.

9 - Bir manivela koluna yerleştirilmiş olan münşurlardan hepsi bir istikamette olmalı ve muvazenet duruşundan ayrılınca teraziye herhangi bir ağırlık yüklenirse yüklensin, yeniden ilk muvazenet duruşuna dönmeğe elverişli olarak konmuş bulunmalıdır.

10 - Terazi ve aletlerde manivelalar sisteminin ağırlık merkezini veya manivelalar uzunluklarını dikkatsizlik yüzünden veya bilerek değiştirmeğe elverişli tertibat kullanılamaz.

11 - Menşur yataklarına ve bunlara yakın parçalara verilecek şekille veya lüzum görülürse ayrıca bir tertibatla yatakların kolaylıkla menşurdan kaymasının önüne geçilmelidir.

12 - Müsavi kollu olan veya aletin sallanmalarını azaltmak için tertibatı bulunanlardan başka köprülü tartı aletlerinin karşılık ağırlığı manivelasının bir yerinde tutma tertibatı bulunmalıdır.

Temelli veya 10,000 kilo ve daha fazla yük çeken köprülü tartı aletlerinin manivela sistemini yük koyarken husule gelebilecek vu-

Yurtdaş !

Bankalarda biriken paralarımız 40 - milyonu aştı. 50 milyona varmalıyız.

Millî iktisat ve tasarruf cemiyeti

İmtiyazı büyük ve pek kârlı olan Erganî istikrazının bu tertibinden istifade ediniz.

ruşlardan korumak için ayrıca kurtarma tertibatı bulunmalıdır.

Yukarıda yazılı iki tertibat yalnız bir kolla harekete getirilebilir.

Tertibatı veya kuruluşu dolayısile yükün vuruşa meydan vermeksizin tartı aletine getirilmesini temin eder tertibatı olan aletlerde bu kurtarma tertibatı bırakılabilir.

13 - Çok kollu tartı aletlerinde manivelalar birbirine, müsavi olan veya olmıyan manivela kollarile birleştirilebilir.

14 - Temeli olan tartı aletlerinde alet çukur üstüne konmuş ise bu çukur oldukça derin bulunmalı ve kolaylıkla erişilebilecek ve suyu boşaltılabilecek tarzda yapılmış olmalı ve örtülü kısımların alet yük çeker halde olduğu zaman dahi muayenesi güçlük çekmeden yapılabilmelidir.

Müsavi kollu teraziler: (asma teraziler ve masa terazileri :

107 - 1 - Müsavi kollu terazilerin kolları göze çarpabilecek bir şekil farkı göstermemelidir. İlk muayenede terazi kolunun asma terazilerde hiç olmazsa kefelerle birlikte olarak dilin karşılık noktasına uygun olduğu halde muvazenette bulunması lâzımdır. Senelik muayenelerde terazi kolu her halde kefelerle birlikte olarak muvazenette olmalıdır.

2 - Kefelerde kefe ve askı tertibatının ağırlığını, müsavi kollu terazilerde, denkleştirmek için dara tertibatı bulunması caiz ve masa terazilerinde lâzımdır. Bu tertibat terazinin yük konmamış olarak da muvazenetini temin etmelidir. Bu tertibatın ne için konulduğu kolaylıkla anlaşılmalı ve çabukça yapılabilip ortadan kaldırılabilecek değişikliklere meydan vermemelidir. Bu tertibatın hacmi, terazinin çekebileceği en çok ağırlık için kabul edilen yanlış pay miktarının 5 misli ve en az 10 gram dara maddesi alabilecek kadar olmalıdır,

Kolları müsavi olmıyan tartı aletleri

Madde 108 - 1 - Desimal basküllerin en çok çekebileceği ağırlık 20 kg dan ve santezimal basküllerin en çok çekebileceği ağırlık ise 200 kg dan az olamaz.

Yurtdaş !

Doğan çocuğuna nüfus tezkeresi çıkartır gibi, banka bir tasarruf hesabı açtır. Çocuğuna yapabileceğin en büyük iyilik budur.

Milli iktisat ve tasarruf cemiyeti

Bir desimal veya santezimal baskülde kantar tertibatı bulunursa bu kantarla baskülün çekebileceği en çok ağırlığın 1 - 5 inden fazla yükler tartılamaz. Bu basküllerdeki kantar tertibatında kantarlar için konan hükümler gözetilir.

2 - Sürme ağırlıklı tartı aletlerinin en çok çekebilecegi agırlık mikdarı 20 kg dan az da olabilir.

Sürme tartılar tartı aletine ayrılmaz bir tarzda bağlı olmalı ve ayrı bir tertibatla işletilebilmelidir. Bu tartılar M. 98 ve 100 deki hükümlerin dışında kalabilirse de aksine hüküm yoksa, M. 99 hükümlerine uygun olarak yapılmalıdır. Sürme tartıların bastıkları manivela kolları nisbeti basküllerde kabul edilmiş olan 1 - 10, 1 - 100 nisbetlerinden farklı olabilir. En küçük sürme tartıları takımının katma derecesi, en çok çekebileceği ağırlık (10,000) kilogramdan aşağı olan tartı aletlerinde bu miktarın beş binde birini ve daha büyük tartı aletlerinde ise on binde birini geçmemelidir. Sürme tertibatı karşılığı olan ağırlık miktarlarını kendi kendine ve şüpheye meydan vermiyecek bir tarzda gösteren bir müş'ir tertibatı ile bağlı olmalıdır. Bu tartı aletlerinde ikinci bir müş'ir ile karşılık noktası bulunabilir isede bunlar esas tertibat ile uygun olmalıdır.

Sürme ağırlıklı tartı aletinde, küçük sürme tartıları takımı yerine bir kantar tertibatı geçmiş ise bu kantarın tartabileceği miktarlar en küçük sürme tartıları derecesi kadar olmalıdır. Bu tertibatta kantarlar için konulan hükümler gözetilir.

— Sonu Var —

Çorum Ticaret ve Sanayi odasından

Ulema zade Bedri

Hükümet karşısında eczacılık ticaretiyle iştigal eden Bedri bey kanunu ticaretin 42 inci maddesi mucibince sicilli ticarete kayit edildiği ilân olunur.

Mecit özü hukuk hakimliğinden

Mecidözünün Sarıdede mahallesinden Kahveci oğullarından Mehmet oğlu 309 doğumlu Osmanın harbi umumi ibtidasında askere sevk olunarak o vakitten beri hayat ve mematı meçhul bulunduğundan bahsile kardeşi Hatice tarafından gaipliğine karar itası talep edilmekte olduğundan gaibi merkum hakkında malumatları bulunan kimselerin kanunu medeninin 32 inci maddesinin son bendi mucibince tarihi ilândan itibaren bir sene zarfında malumatlarını bildirmek için Mecidözü Hukuk mahkemesine müracaatları ilân olunur.

Yurtdaş !

Bir milyon Türk ayda birer lira biriktirseler, yılda 12 milyon lira birikir. İşte millet servetleri böyle toplanır ve böyle çoğalır.

Milli iktisat ve tasarruf cemiyeti

Sulh Hakimliğinden :

Bayatta harman tarla; Şarkan muhacir Tursun garben Kavukçu zade Mustafa şimalen Mısırlı oğlu Mehmet cenuben Sabuncu oğlu Sadık bey tarlasile mahdut kıymeti 150 lira .

Çoraklık tarla; Şarkan İbrahim çayırı yolu garben ve şimalen çay cenuben taşçı oğlu Hasan tarlasile mahdut kıymeti 50 lira .

Kuşçu tepesi; Şarkan, garben yol şimalen Taşçı oğlu Hasan cenuben muhacir Adbullah tarlasile mahdut kıymeti 60 lira .

Kum tarla; Şarkan Kösger oğlu garben Taşçı oğlu şimalen Emir Hüseyin oğlu Mehmet cenuben çay ile mahdut kıymeti 50 lira .

Dere tarla; Şarkan, garben dere şimalen yol cenuben Taşçı oğlu Hasan tarlasile mahdut kıymeti 60 lira .

Göl tarla; Şarkan ve şimalen emir Hüseyin oğlu Mehmet garben Aziz oğlu Mustafa cenuben çay ile mahdut kıymeti 30 lira .

Taşlı kır; Şarkan kuruçay garben Kürt oğlu Sarı şimalen emir Hüseyin oğlu Mehmet cenuben Kürt oğlu Sarı ile mahdut kıymeti 60 lira .

Tarakçı tarla; şarkan, garben, cenuben yol şimalen hark kıymeti üç yüz lira.

Örki çiftliği; şarkan ve şimalen Kürt oğlu Ahmet garben Ayarık yolu cenuben Tütüncü zade kıymeti sekiz yüz liradır.

Narlı oğlu mahallesinden Taşçı oğlu Emine Muttalip zevcesi Makbule ve Firdevs aralarında müşterek olup satılmasına karar verilen yukarıda mevki ve hududu yazılı dokuz parça tarlaların evvelce karısı Emine namına ihalesi icra kılınmıştı ikinci ilân varakasının hilâfı dairesince tebliğ edilmemişti nakzedilerek iade edildiğinden tekrar mülga icra kanunnna tevfikan otuz gün müddetle açık artırmaya çıkarılmıştır hitamı olan 11 - 1 - 934 perşembe günü saat onbeşte kat'i ihalesi mahkeme kaleminde icra edilecektir satış peşin ve bilumum masraf müşteriye aittir bu gayri menkule konulacak pey muhammen kıymeti doldurmadığı takdirde ihale yirmi gün müddetle uzatılacaktır artırma şartnamesi herkese açıktır talip olanların mahkeme kalemine müracaatları ilân olunur.

ÜLKÜ

İkinci Teşrin ayına mahsus olan bu mecmuanın onuncu sayısı da çıkmıştır.

Yurdumuzun yalnız bir dergi ilim ve inkılâp mecmuası olan Ülkü münevver gençlerimizin bilgi ve fikir yolunda ilerilemelerini ve yükselmelerini temin eden ve inkılâp çığırlarını aydınlatan bir kılavuzdur.

Ülküyü okuyupta onu beğenmiyen, benimsemiyen genç tasvir edilemez, hiç bir münevverimiz Ülküye yabancı kalamaz.

Gençler Ülküyü görünüz ve okuyunuz.

Çorum Ticaret ve Senayi Odasında

Alaybeyi zade Naim

Samsun caddesinde kırtasiyecilik ticaretiyle iştigal eden Naim efendi ticaret kanununun 42 inci maddesi mucibince sicilli ticarete kayit edildiği ilân olunur.

İskilip hukuk mahkemesinden

Ağzı buyuk kariyesinden Emin Ali oğullarından Ali oğlu 1295 tevellütlü bayramın 8 - 9 - 331 ve biraderi 1295 tevellütlü İsmail'in de 30 - 12 - 330 tarihinde asker ve bilâhare Bağdat cephesine sevkolunarak hayat ve mematları meçhul bulunduğundan bahsile kardeşleri Abdullah tarafından gaipliklerine hüküm itası talebinde bulunmuş olduğundan bu bapta malumatı olanların mahkemenin muallak bulunduğu 26 - 11 - 934 tarihine kadar İskilip asliya hukuk mahkemesine haber vermeleri ilân olunur.

İlân ve Abone

Matbaa ve gazete işleri için Müdürlüğe, yazı işleri için Muharrirliğe müracaat edilir .

GAZETENİN SENELİĞİ

Çorum için 175 kuruş
Köyler « 150 «
Dışarı « 200 «

Gazetenin Altı aylığı

Çorum için - 90 - kuruş
Dışarı » - 110 - »

İlânın satırı - 10 - kuruş
Günü geçen gazete - 5 - «
Ayı « « - 25 - «

Çorum Vilâyet Matbaası

KURULUŞ TARİHİ : 1921

İDARE YERİ

Azapsokağında vilâyet matbaası

ÇORUM

YIL : 12 — No. 689

ÇARŞAMBA

13- Birinci kânun - 1933
Nushası - 3 - kuruştur.

— Çarşamba günleri çıkar vilâyet gazetesi —

Tasarruf ve yerli mallar HAFTASI MÜNASEBETİYLE

Biz bütün milletçe, Millî İktisat ve Tasarruf savaşında.. Bu savaşın öncüleri bulunan Millî İktisat ve Tasarruf Cemiyeti tarafından kasarlanmış olan bu günde büyük bir hamlenin tarihî tekerrürünü mutluluyoruz... Unutmamalıdır ki inde bulunduğumuz ve ayrı ayrı esirini duyduğumuz bu günkü ali sıkıntılar, üç beş senelik bir evrin değil! beşeriyetin yer yüinde görülmesindenberi parlak r maziye sahip bulunan Türkrin şerefleri üzerinde çöreklenüç, beş asırlık örümcekli ve rli bir saltanatın hatırasıdır.

Daha dün kudurgan saldırmalar ünde.. İnandıklarına dayanarak hanı arzularına köle eden biz ürkler, vaktile âleme « oyvar rşısında bir Türk kadar kuvetli » sözünü nasıl darbımesel pmışsak; Bu gün de iktisadi feberlikte aynı polat salâbetini nlandırmalıyız ...

Saltanat baykuşları kin ve nefin kıblesi olan saraylarında nün meş'um siyasetile uğraşırken, saz ve sözlerle vakit gerirlerken ancak memleketin nık göksü, nasırlı eli ve çatlak anlarile kazandıklarını yiyor; İktisat işlerini millet ve devmeseleleri kadrosunda göz ünde bulundurmuyorlardı. Yancı sürfelerin istismarına kendi nyesini terketmiş bulunan bu re makanizması mânen olduğu dar da maddeten iktisadî sa daki deprenmek kudretini gaip miş; felce uğramıştı. Mütefessih idarenin enkazı üzerinde uzun çetin mücadele yıllarından ra, büyük Lider İsmet paşa « Lozan » da İktisadî istiklâlin haklı davalarını göğüsini gere gere müdafaa etmeni, Türkiyeyi Avrupa ve erika devletlerinin müştereken landıkları bir sütlü inek vaziyeden kurtarmalarını, müstevlin bir tapu senedi gibi ellerinde kları iktisadî ve malî kapitülyonlara nihayet vermelerini ve bir tarih olan bu günlerle, lerin mukayesesini okurlarıma akıyorum.

Büyük tarihimize öğünülecek fer terkeden büyük Cümhuret hükümeti, cihanı saran ikdi buhran alevleri ortasında li muvazenemizin bozulmaması , cihanşümul bir çalkantıda ğımızın ve temamiyetimizin bir maniaya çarpmaması yolunda icabeden tedbirleri, hal çarelerini düşünmekten uzak kalmamıştır. Fakat şurasını unutmamak lâzımdır ki: Millî paramızın değerini idame imkânları, ithalât ve ihracatımız arasındaki tevazün esasları yalnız bu gayyur hükûmetimizin âcil düşünce ve hareketlerile başarılamaz. Bu kadınlı, erkekli Türkiyenin en küçük ferdinden en büyük ferdine kadar olan vatandaşlarımızın millî bir iktisat şuuru, millî bir iktisadı koruma ideali uğrunda hükûmet teşkilâtının yüksek emelleri içinde erimesile mümkün olabilecektir ; Öyle ise içinde bulunduğumuz zamanın hassasiyetini idrakte geç kalmayalım, millî iktisadı korumağı bir ahlak, tasarrufu en samimi bir iman, millî bir kurtuluş yolu, bir refah ve saadet vasıtası bilelim. Millî iktisadı korumak ve onu daha metin olarak teşkilâtlandırmak yurtta mutlak surette her Türkün kendi öz malını, yerli mamûlât ve mahsulâtını kullanmasile kabildir.

Bu gün bütün milletlerin kendi hudutlarına kapanarak ; malî müvazenelerinin temini yolunda .. yerli mahsulü kullanmak, yerli malı istimal eylemek noktaları etrafında gösterdikleri ateşli gayretlerden ibret alalım . . . Ruhlarımızın ta derinliklerinden gelen bu imanlar, bu temenniler ferdî ve mağşerî muhafaza ve müdafaai nefis müeyyedelerinin en esaslılarındandır. Memleket mamulât ve mahsulâtını kullanmakla Millî İktisat ve Sanayii kuvvetlendireceğimizi, binnetice paramızın istiklâlini tahtı teminde bulundurmuş olacağımızı en ön safa kaydetmeliyiz . . .

Yabancı mallara rağbet etmenin bile, bile vücuda « Tenya » yumurtalarını sokmak demek olduğunu unutmamalıdır. Onlar günün birinde arız oldukları memleketi behemehal kansız ve cansız düşürürler . . . Malî vaziyetleri sıfıra inen memleketlerin milletlerin ne kadar acı akıbetlere uğrayarak izmihlâle sürüklendiklerini tarihlerden çok açık olarak öğreniyoruz .

Yazın kavurucu sıcağı altında kışın dondurucu buzları üstünde ve binbir mahrumiyet içerisinde gönüllerini bir ümidin sevincine

— Sonu üçüncü sayfada —

Yerli mallar ve Tasarruf haftasının başlaması münasebetiyle Çorum şubesinden büyüklarimize çekilen tebrik telleri

Ulu Reisi Cümhurumuz Gazi Mustafa Kemal Hazretlerine

Kurtardığınız yurdumuzun iktisadî kalkınması için Ulu dehanızın yarattığı verimli bayramlardan tasarruf haftasını kutlularken içten gelen saygı ve tazimlerimizi arz ederiz efendim hazretleri.

Millî iktisat ve tasarruf cemiyeti reisi
Sadık

B. M. M. Reisi ve Millî İktisat ve Tasarruf cemiyeti reisi umumisi Kâzım Paşa Hazretlerine

Yurdumuzun iktisadi kalkınmasının virimli bayramlarından tasarruf haftasını kutlularken yürekten gelen say ve hürmetlerimizi arz eyleriz efendim .

Millî iktisat ve tasarruf cemiyeti reisi
Sadık

Sevgili Başvekilimiz İsmet Paşa Hazretlerine

Yurdumuza Lozanda kazandırdığınız parlak zaferin büyüklüğünü bize hatırladan verilmi Bayramlardan tasarruf haftasını sevinçle kutlularken candan saygılarımızı arz eyleriz.

Millî iktisat ve tasarruf cemiyeti reisi
Sadık

İktisat Vekili Celal Beyfendiye

Yurdumuzun İktisadî kalkınmasının verimli bayramlarından tasarruf haftasını kutlularken yürekten gelen saygı ve hürmetlerimizi arzeyeleriz efendim .

Millî İktisat ve Tasarruf cemiyeti reisi
Sadık

Tasarruf ve yerli malı Haftası

Tasarruf ve yerli malı haftasının başlangıcı olan dünkü salı günü memleketin her tarafında hafta programının tatbikına başlanmıştır.Kahve ve kıraathanelerde müşterilere; çay, kahve yerine ıhlamur, süt, fındık, üzüm ve incir verilmektedir. Bütün ticarethane ve dükkân camekânları yerli mallarla süslenmiştir.

Halkevi salonunda seyyar sergiler süslenmiş, hazırlanmış ve umuma teşhir edilmeğe başlanmıştır. Herkeste yüksek bir heyecan ve alâka hüküm sürmektedir.

Yurtdaş !

Üzüm, incir, fındık giren eve, ilâç girmez ,

Milli iktisat ve tasarruf cemiyeti

Vilâyette toplantı

933 Senesinde yapılmış olan Vilâyet yol ve köprüleriyle 934 senesinde yapılması lâzım gelen inşaat ve Vilâyetin umumi ve mahallî işleri hakkında görüşülmek üzre dünkü Salı günü kaza Kaymakamları çağırılmış vilâyet daire reisleriyle birlikte Vali Beyfendinin Reisliğinde bir toplantı yapılmıştır. Müteakıp günlerde de Kaymakamlarla konuşmalara devam edilecektir.

Ergani istikrazının kaç türlü faydası var?

1 - Para biriktirmek.
2 - Paraya yüzde beş faiz almak.
3 - Binlerce liralık ikramiye almak.
4 - Yurdun bir köşeisne demir yolu yapmak.
5 - Çok zenğin bir madenin işlemesimi ileri getirmek.

Ergani istikraz tahvilleri ilânı 4 üncü sayfada

Şık şık eden nedir?

Şakırdar kumbaramız
İçinde var paramız.
Pek tatlıdır, pek hoştur
Bankalarla aramız.

Şıkşık eden nalçadır
İş bitiren akçadır.
Bu yıl daha çokçadır
Paramız kumbaramız.

Savurganlara [*] inat
Ceplerinden beşer kuruş
çıkarıp atarlar .
Hooop ! Bir beşlik daha at !
Bire kırk kat, elli kat !
Yaşasın kumbaramız.

Görünce dizi dizi
Küçük sanmayın bizi
Satın alırız sizi
Varken bu kumbaramız.

Ne nalça, ne malçadır
Şıkşık eden akçadır.
Bizim sizden çokçadır
Paramız, kumbaramız.

Ey büyükler büyükler
Örnek olsun küçükler.
Zengin olacak Türkler
Doldukça kumbaramız.

AKA GÜNDÜZ

[*] *Savurgan, müsrif demektir .*

Acıklı bir ölüm

İskilip kazası Cümhuriyet halk fırkası reisi, Dava vekili Necmettin bey bu ayın 9 uncu Cumartesi akşamı saat 21 de kalp sektesinden vefat etmiş olmağle ertesi gün cenazesi ihtifalat ile kaldırılarak rahmeti ilâhiyeye tevdi kılınmıştır .

Zevcesile beş çocuğunu ve bir ihtiyar validesini terk etmiş olan merhumun bu birden bire ölümünden pek çok teessür duyduk . Kendisine mağfiret diler, keder gören ailesine beyanı taziyet eyleriz.

Yurtdaş !

Ayda her âile, yarımşar kilo üzüm, incir, fındık, Ayıntap fıstığı gibi yerli ve şifalı yemişlerimizden yese, hem sıhhatçe deha sağlam oluruz, hem de yurdumuzun bu değerli yemişleri pazarsızlıktan kurtulur .

Milli iktisat ve tasarruf cemiyeti

Ölçüler Nizamnamesi

Şurayı Devlet Heyeti Umumiyesince tesbit olunan şekil :

– 688 Numaalı nushadan artan –

Sürme ağırlıkları tertibatının ölçme hududu ve yahut sürme ağırlıkları tertibatile kantar tertibatının ölçme hudutları yekûnu tartı aletinin en çok çekebileceği miktardan büyük olursa bu en çok miktarın geçilmemesi için tartı aletinde bir tıtma tertibatı bulunmalıdır.

Bu tartı aletinin sallanmasını azaltmak için tertibat bulundurulabilir.

Tutma ve emniyet tertibatile basma cihazı, kantarlarda bu gibi tertibat için konulan hükümlere uygun olmak şartile bulundurulabilir.

3 - Kolları müsavi olmıyan tartı aletlerinin yalnızca kefelerinde dara tertibatı bulunması yetmeyip bununla beraber manivela kollarında da tanzim tertibatı bulundurulması ve boylece tartı aletinin bütün parçalarının denkleştirilebilmesi ve aletin yüksüz olarak da muvazenette bulunması temin edilmelidir.

Kolları müsavi olmıyan köprülü tartı aletlerinin kolu taksimatlı olmıyan yerinde tutulabilir bir kantar topuzu gibi bir tanzim tertibatı olmalıdır. Yük tarafı kolları müsavi olmıyan köprülü tartı aletleri gibi yapılmış olan sürme ağırlıklı tartı aletlerinde de bir tanzim tertibatı bulunmalıdır.

Bütün bu tertibatın ne için konulduğu kolaylıkla anlaşılmalı ve dara tertibatı çabukça yapılıp ortadan kaldırılabilecek değişikliklere meydan vermeyecek tarzda yapılmış olmalıdır.

Kantarlar

Madde 109 - Kantarlar ikiye ayrılır.

a - Çok kollu kantarlar ve kantarlı köprülü tartı aletleri (M. 105 No 4 g ve h):

1 - Çok kollu kantarlarla kantarlı köprülü tartı aletlerinin en çok çekebileceği ağırlık 10 kilogramdan az olamaz.

2 - Çok kollu kantarlar ve kantarlı köprülü tartı aletlerinin kantar topuzu takımları, bunların en çok çekebilecekleri ağırlığa kadar her hangi bir yük tartmak için en küçük topuzdan maada diğer topuzların kendi taksimatlarındaki iki taksimat çizgisi arasına getirilmesi lâzımgelmiyecek tarzda yapılmış olmalıdır. Kantar topuzları takımında, bir ana topuzla bir veya bir çok ikinci boy topuzlar bulunur.

Ana topuzu, ikinci boy topuzların mesnedi olabilir. Ancak bu topuzlar en dış duruşa geldiklerinde bile ana topuzun bir yana yatmasına sebep olmamalıdır.

Kantar topuzlarında kütle dağılışı değişmemelidir. topuzların üstünde ayrılabilecek parçaları bulunmıyacağı gibi kendisi de yerinden çıkarılmaz. Topuz ağırlık merkezi, kılavuz müsteviye yakın bulunmalıdır. Hareket istikameti kol menşurlarından geçen müsteviye muvazi olmalıdır. Topuzlar salgılı olmamalıdır.

Topuzlar tartılar için kabul edilen madenlerden (M. 99) yapılmış olmalıdır. Bunların düzeltilmesine yarıyan tertibat olur olmaz avadanlıklarla yanaşılmıyacak bir biçimde yapılmalıdır.

3 - a) Taksimat: Kantar taksimatının aralıkları bir olmalıdır. Taksimat kilogram vahidine veya bunun aşarî misillerine ve cüzlerine göre yapılmalıdır. Bununla beraber taksimatlardan en küçük ikisi ve yalnız iki taksimatlı olan kantarlarda da ana taksimat kabul edilmiş olan taksimat vahitlerinin iki veya beş misli olarak yapılmış olabilirler. Eğer kantarda bir ince taksimat varsa ve bunun bir derece üstündeki taksimat bu maddenin (d) fıkrasının ;2 nci cümlesine uygun ise bü ince taksimat, yukarıki hesaba katılmaz.

Her bir taksimat sıfırdan başlamalıdır.

b) Taksim sayıları: Taksim sayıları her taksim çizgisi tartı kıymetini açıkça ve şüpheye düşürmiyecek tarzda göstermek üzere konmalıdır.

c) Tertibat : ana topuzun tam taksimat çizgileri üzerine getirilebilmesi için uygun biçimde kertikler ve bunlara geçen kertik dişi veya makarası bulunmalıdır. Her kertik bir çizgi karşılığı olmalıdır. Eğer kertikler çizgilerin konduğu yüzün kenarına kadar gidiyorsa ancak çizginin uzanma istikametinde olabilir. Taksimatı 100 er kilograma ayrılmış olan ikinci boy topuzlarda bu fıkrada ana topuzu için yazılı kertik tertibatı bulunması lâzım olup bu tertibat en küçüğünden başka diğer ikinci boy topuzlarda da bulunabilir.

Topuzu taksimat üzerinde yerleştirme tertibatile sürülen kantarlarda, çizgi taksimatı yerine bu yerleştirme tertibatına bağlı bir okuma tertibatı konulabilir. Ancak bu tertibat topuzun yerini tamam olarak ve şüpheye düşürmeksizin gösterebilmelidir. Bu gibi kantarların ikinci boy topuzları makara biçiminde olabilir. Bunların taksimatlarının hepsi kertik olmalıdır. Bunlarda küçük taksimat parçasının göstereceği miktar en çok çekebileceği ağırlık 1000 kiloğramdan az olan kantarlarda bu en çok ağırlığın beş binde birini, daha büyük kantarlarda on binde birini geçmemelidir. Bu kantarlarda ikinci bir okuma tertibatı bulunabilirse de bununla esas tertibat birbirine uygun olmalıdır.

d) Yanyana olan iki taksim çizgisi arasındaki uzaklık en az iki milimetre olmalıdır.

Kantarın en çok çektiği ağırlığın yanlış payını (M. 113 No 1 c) göstermek için ikinci boy topuzların en küçüğü aşağıda yazılı miktarlar kadar sürülmelidir :

En çok çektiği ağırlık 300 kilogramdan az olan kantarlarda En az 2 milimetre,
Bu miktar 300 - 3000 kilogram olanlarda en az 4 milimetre,
3000 ve daha yukarı kilogram olanlarda En az2 taksim cizgi

4 - Taksimatın okunmasına yarıyan tertibat (okuma markası) tartının, başka başka yerlerde bakılması dolayısile veya sair sebeplerle yanlış okunmasına meydan vermiyecek biçimde olmalıdır.

5 - M. 108 No 3 hükümleri esası bozulmamak üzere kantarlar için de gözetilir.

6 - Topuzlara veya kantar koluna konacak başka yardımcı tertibat, topuzu doğru olarak yerine getirmiye, tartma işini yapılmasına ve tartı neticesinin alınmasına yaramak ve ancak bu neticeyi hiç bir suretle değiştirmemek şartile bulundurulabilir. (Bu yardımcı tertibat topuzu sürülmesi, kertiklerin sakınılması durdurma ve emniyet tertibatı basma cihazları ve fiat müş'irleri içindir.)

7 - Emniyetli basma cihazı bulunan kantarlara sallanmayı azaltmak için tertibat konulabilir.

B - Bir kollu kantarlar (M. 105 No 4f) :

Aşağıda aksine hüküm yoksa (A) harfi altındaki hükümler bir kantarlarda da gözetilir.

1 - Bir kollu kantarlar, en çok tartacağı ağırlık 10 kilogramdan aşağı olmak üzere de yapılabilir.

2 - Bir kollu kantarlar bir veya daha fazla topuzlu olabilir.

Yurtdaş !

En değerli ve en manalı hediye: Tasarruf kumbarasıdır .

Milli iktisat ve tasarruf cemiyeti

bunlar koldan çıkarılabilir. Çıkarılabilen topuzun üzerinde kantar kolunun numarasından başka kütlesi kilogram olarak ve yanına (k g) kısa şekli birlikte yazılmalı ve bu rakam kütlenin binde birine kadarını okunaklı ve topuzdan ayrılmaz bir tarzda göstermiş bulunmalıdır. Topuz kantar kolunu kaplıyan bir sürgü ve bu sürgüye kendinden ayrılmaz bir surette bağlı bir ağırlık olabilir. Sürgünün ağırlık asılan menşurlarile kantar kolu menşurlarının mücessem dilları bir müstevi üzerinde bulunmalıdır.

3 - Kantarın yalnız bir topuzu varsa bu maddenin A 3 c fıkra ı inde yazılı yerleştirme tertibatı bulunamaz. Bundan dolayı A 3 d fıkra 2 nin burada hükmü yoktur.

4 - Kantarın birbirini tamamlıyan iki taksimatı versa topuz sıfır üzerinde bulunduğu ve kantara yük vurulmadığı zaman kantar kolu muvazenette bulunmalıdır. İki istinat menşurlu kantarlarda bu duruşta kantar kolu daha küçük ağırlıkları tartmada kullanılan menşur üzerine dayanmalıdır. İki yük menşuru ve yalnız bir yük askısı bulunan kantarlarda ise aski daha küçük tartılarda kullanılan yük menşuruna asılı bulunmalıdır. İki yük menşuru bulunan kantarların kantardan ayrılamıyan iki yük askısı bulunabilir. Böyle kantarlarda ikinci boy topuzlar bulunamaz. Kantar kolunun bir yüzüne iki taksimat konulamaz. Koldan çıkabilen kantar topuzu üzerinde yalnız bir okuma markası bulunmalıdır.

5 - Birbirini tememlayıcı iki taksimatı bulunan kantarlara tanzim tertibatı (M. 108 No 3) konulamaz. Tanzim tertibatı bulunmayan kantarlarda koldan çıkabilen yük askısının parçaları birbirinden ayrılmamalıdır. Askının No 2 de yazılı olduğu kadar doğrulukla ve ağırlığının o biçimde gösterilmiş olması lâzımdır.

İbreli ve ibre tertibatlı terazi ve aletler

Madde 110 - A - İbreli terazi ve tartı aletleri :

1 - Her taksimat aralığı en az 1 milimetre büyüklükte gözükmelidir. Büyültücü okuma tertibatı bulunabilir. Bu tertibat yalnız bir taraflı da olabilir.

Bu terazi ve tartı aletlerinin çekecekleri en çok ağırlığın yanlış payı (M. 113 No 4 a) karşılığı olan taksimat parçası en çok çekeceği ağırlık 2 kilogramdan fazla olan aletlerde en az 1 mm gözükmelidir. Bundan daha küçük ağırlıklar çekenlerde ise bu miktarın en az 0,5 mm gözükmesi lâzımgelir. Eğer taksimat aralıkları bir değil ise bu hüküm taksimatın ortası için olup taksimat sonlarında orta için kabul edilen miktarın beşte dördü olabilir.

2 - Taksimat kilograma veya kilogramın aşarî misilleri ve cüzlerine veya bunların 2 veya 5 misline göre yapılmalıdır. Taksimatın başlangıcı bir sıfır işareti ile gösterilmelidir . Taksimatın her yerinde aynı ağırlık miktarının kısımları bulunmalıdır.

Taksimat kilograma ve yagrama göre rakamlandırılmış bulunmalı ve her bir taksimat çizgisinin karşılığı olan tartı kıymeti şüpheye düşmeksizin anlaşılmalıdır.

3 - İbre mili meyil manivelasının ve eğer varsa ara manivelalarının uzunluklarının tahdidi menşur ve yataklardan başka oynak yerleri ile de olabilir.

4 - İbreli terazi ve tartı aletlerinde bir şakul veya su tesviyesi veya benzerleri bulunmalıdır. Yalnız bir noktaya asılmış veya temel üzerine yerleştirilmiş olup ancak konulduğu yerde ayarlanabilenler bu hükümün dışında kalır.

5 - İbreli ve yük tarafı asma teraziler biçiminde yapılmış olan terazilerin (M. 107 No 2) dara tertibatı bulunmalıdır. Çekeceği en çok ağırlık 20 kilogramdan az olan ibreli terazi ve tartı aletlerinin yük tarafı kolları müsavi olan ve olmıyan Köprülü tartı aletleri gibi yapılmış ise bir dara tertibatı bulunmalıdır. Eğer en çok çegeceği ağırlık 20 kilogramdan fazla ise bir tanzim tertibatının bulunması lâzımdır. (M. 108 No 3 fıkra 2) Eğer en çok çekeceği ağırlık 20 kilogram ise ya bir dara yahutta tanzim tertibatı bulunmalıdır.

6 - Sallanmaları azaltmağa yarayan tertibat, bu terazi ve tartı aletlerine de konulabilir.

7 - Meyil manivelasına basan ağırlığa ölçme hududunu genişletmek için ayrıca bir ağırlık katılabilir.

8 - Bu terazi ve aletlere bir fiat müş' iri de konulabilir.

B - İbre tertibatlı terazi ve tartı aletleri:

1 - Aşağıda yazılı terazi ve tartı aletlerine ibre tertibatı katılabilir.

a) Masa terazileri,
b) Sürme ağırlıklı tartı aletleri,

Yurtdaş !

Her Türk, yerli malı kullanmak savaşında gönüllü bir propağandacı olmalıdır .

Milli iktisat ve tasarruf cemiyeti

c) En çok çekeceği ağırlık 10 kilogram veya daha fazla olan kantarlar.

İbre tertibatının ölçme hududu terazi veya aletin çegeceği en çok ağırlığın yarısından fazla olmamalı ve en küçük katma derecesi ve yahut en küçük kantar taksimatı ile bir olmalıdır. Bu ölçme hududu kilograma veya kilogramın aşarî misillerine veya cüzlerine yahut bunların iki veya beş misline göre taksimatlı olmalıdır. Sürme ağırlıklı tartı aletlerinde bu taksimat 10 kilogramın her hangi bir misline göre de olabilir.

2 - İbre taksimatının her bir aralığı en az 1 m m büyüklükte gözükmelidir. Sürme ağırlıklı tartı aletlerinde, bunların en çok çekebilecekleri ağırlığın yanlış payı karşılığı olan taksimat parçası aşağıda yazılı büyüklüklerde gözükmelidir.

Aletin en çok çekeceği ağırlık — en az
2 kg — 0,5 mm
3 kg — 0,75 mm
3 kg dan yukarı — 1 mm

Eğer iki, üç ve dört kilogramlık sürme ağırlıklı tartı aletlerinde taksimat aralıkları bir değilse bu hüküm taksimatın yalnız ortası için olup sonlarda aralık, orta taksimat için kabul edilen miktarın beşte dördü kadar olabilir.

Eğer tartı aletinin en çok çekeceği ağırlık ibre tertibatının ölçme hududunun beş misline geçerse yanlış payı karşılığı olan aralık, tartı aletinin en çok çekeceği ağırlık bu hududun beş misli imiş gibi hesaplanır.

3 - Bu maddenin A 2, 3, 4, 6 ve 8 numaraları hükümleri burada da gözetilir. Bu maddenin A 5 numarasında yazılı hüküm ibre tertibatlı masa terazilerinin her zaman bir dara tertibatı bulunması lâzımgeldiği yolunda değiştirilerek gözetilir.

Bundan başka esasa dokunulmamak üzere müsavi kollu teraziler (M. 107) veya sürme ağırlıklı tartı aletleri (M. 108 No 2) yahut kantarlar (M. 109 A) için konulan hükümler burada da gözetilir.

Dara denkleştirme tertibatı

Madde 111 - 1 - Dara ağırlığının denkleştirilmesi için aşağıda yazılı aletlere bir kantar tertibatı konulabilir.

a) Sürme ağırlık tertibatının ölçme hududu en az 1 kilogram olan sürme ağırlıklı tartı aletlerinde (M. 108 No 2),

b) Kantarlarda (M. 109),

c) Ölçme hududu en az bir kilogram olan ibreli terazi veya tartı aletlerinde (M. 110 A),

— Sonu Var —

İktisat ve tasarruf haftası münasebetile

— Baş makaleden artan —

kaptırarak tarlalarında çalışan, hayat ve istikbalimizin mesnedi olan köylülerimiz kadar, bizler de milli kurtuluşun, milli iktisadın yerli malı kullanmakla, ferdî tutumlulukla tahakkuk edeceğine kanaat getirenler sınıfına hemen geçmiş bulunmalıyız . . .

Normal bir hayatın fevkında . . zübbelikler, lâübalilikler, mübalagalar için heder edilen kuruşların cemiyetin kalbine atılmış mermiler olduğunu unutmamalıdır

Her türlü ihtiyacı, milli mamulât ve mahsulât ile kapamak imkânları mevcut iken, yaban mallarına karşı haris olanları, büyük ve milli mevcudiyetimize yan bakan vatan hainleri olarak tanımamız ve onları en büyük ahlâkî töhmetle kusurlandırmamız lâzımdır. Muayyen imanlarla, muayyen hedeflere dev adımlarile koşan genç Türkiyenin uyanık halkı arasında bu kutlu kıyamlara rağmen ; halâ kulakları tıkalılar varsa onları, altlarında uyudukları gaflet yorganından kurtarmak bu vatanda her ışıklı kafanın kavi omuzlarına dayanan bir vazifedir .

Yarınki hayatımız, toplara, silâhlara dayanan bir kudret tezahürü olmaktan ziyade iktisadî cephelerde . . Tasarruf sahalarında beliren bir varlık olacaktır . Bu hakikatin şümul sahası haricinde kalacak içtimaî teşekküllerin, Devlet dizilerinin ise bir lâşe manzarası arzedeceğini bir resül olarak tanıdığımız, Türk vicdanının tunçlaşan tecellisi Gazi Babamız söylüyor: Kimseye kul ve lokma olmamak zaten bizim ilâhî ve ezelî bir hasletimizdir .

Bu gün bağrımızı nasırlaştırarak yörüyeceğimiz milli iktisadı koruma ve tasarruf yolu sonunda mutlak surette mukadder ve müreffeh bir hayata kavuşmamız çok kuvvetlidir ... İşte yarın ellerindeki kumbara ve şiarlariyle bu, büyük davanın ve kutlu iddianın koruyucuları bulunan çocuklarımızın gözlerinde ümitlerle dolu memleket istikbalini daha ilk görüşte keşfedebileceğinizi size şimdiden haber veririm . . .

Muallim
Yusuf Bahri

Yurtdaş !

Türk köylüsü yurdumuzun eşsiz mahsullerini senin için yetiştiriyor. Onları bol, bol yeki köylünün yüzü gülsün .

Milli iktisat ve tasarruf cemiyeti

İkramiyeli, Yüzde beş Faizli Ergani istikrazının "B,, Tertibine ait ilân

14 - 1 - 933 Tarih ve 2094 numaralı kanun mucibince hasılı Fevzipaşa - Diyarbekir demir yolunun şefkatli istasyonundan sonra olan kısmının inşasına tahsis edilmek üzere yapılacak 12000000 liralık istikrazının 4000000 liralık ikinci kısmını teşkil eden B. tertibinin kayit muamelesine 9 Kânunuevvel 1933 te başlanılacak ve 11 - 1 - 34 akşamı bitecektir.

1 — Bu istikrazın B. tertibi de beheri yirmişer liralık itibarî kıymette hamiline muharrer tahvillerle yapılacaktır.

2 — B. tertibinin tahvilleri birden 20000 ne kadar olan numaraları taşıyacaktır.

3 — Bu itibarla tam tahvil « 60 » lira itibarî kıymetinde olduğundan her tertibe ait yirmi liralık tahvil tam tahvilin üçte birini temsil eder. ve ikramiyelere de o nisbette iştirak hakkını verir.

4 — Bu istikrazın A. tertibi hamillerinin sahibi bulundukları tahvillerin B. tertibine iştiraklerini temin edebilmek üzere 9 Kânunuevvel 1933 ten 13 Kânunuevvel 1933 tarihine kadar ki ilk beş günlük müddet bu kabil iştirak taleplerine tahsis olunmuştur.

Bu müddet zarfında A. tertibi hamilleri tahvillerini, evvelce tahvil aldıkları bankalara ibraz ile aynı numaralı tahvilin B. tertibi tahvilini talep edebileceklerdir.

14 Kânunuevvel 1933 tarihinden itibaren satışlar umuma serbestçe yapılacaktır.

5 — Bu defa kayit muamelesine başlanılan B. tertibine ait tahvillerin ihraç fiatı ilk koponun tam olarak tediyesini teminen, 19,70 lira olarak tesbit edilmiştir. Yani yirmi liralık bir tahvil bu müddet zarfında on dokuz lira 70 kuruşa satılacaktır.

6 — İstikrazın faizi yüzde 5 tir. Bunun için her tahvil bir lira kıymetinde yirmi kopönu taşıyacaktır.

7 — Faizden başka senede iki defa 16 Nisan ve 16 Teşrinevvel tarihlerinde yapılacak keşidelerde kazanan numaralara aşağıda yazılı ikramiyeler tevzi olunur.

Adet	Türk lirası Beheri	Yekûn Türk lirası
1	30,000	30,000
1	15,000	15,000
3	3,000	9,000
6	909	5,454
289	120	34,680
300		94,134

Yukarda yazılı miktarlar tam tahvil üzerinden hesap ve tesbit edilmiş olup numarasına ikramiye isabet edecek tertiplerden her birine üçte biri tevzi edilecektir.

Altı ayda bir yapılacak keşideler neticesinde tevzi edilecek işbu ikramiye miktarlarının ne suretle hesap ve tesbit edilmiş olduğu ayrıca broşür halinde yapılan neşriyatla izah edilmiştir. Bu broşürlerin kayit muamelesini yapan bankalardan talep edilmesi.

8 — Faiz ve ikramiyeler bu istikrazın temamen ifasına kadar her türlü resim ve vergilerden muaftır.

9 — Bu istikraz tahvilleri resmi devair ve müesseselerce hususî idare ve belediyelerce yapılacak müzayede, münakasa ve mukavelelerde teminat olarak itibarî kıymetleri üzerinden başabaş kabul edilir. Bundan başka hazinece satılmış ve satılacak olan milli emlâk bedellerinin ödenmesinde de başabaş alınır.

Kayit muamelâtı :

10 — Kayit muamelesi Türkiye Cümhuriyeti Merkez bankası ile Ziraat, İş, Osmanlı ve Emlâk bankalarının merkez ve şubeleri tarafından her tarafta icra edilecektir. Bu bankalardan başka İstanbulda Amerikan Ekspres, Doyce Bank, Doyce Oryant Banka, Bankodi Roma, Felemenk Bahrisefit Selânik bankası, Banka Komerçiyale İtalyana, S. C. İ. ticareti hariciye Bankası, Banka Franko Aziyatik bankalarile İzmir, Samsun ve Mersindeki diğer bankalar tarafından da icra edilecektir.

11 — Bu defa yapılacak B. tertibine ait kayit muamelâtı için on dokuz lira yetmiş kuruşun tediyesi mukabilinde yukarda yazılı bankalar tarafından tahvillerin asılları yerine geçmek üzere yene hamiline muharrer yirmi liralık muvakkat makbuz verilecektir.

12 — Muvakkat makbuzların asıllarile ne zaman değiştirileceği ayrıca ilân edilecektir.

Hazırmısınız?

18 gün sonra Yeni ölçüler kullanılacaktır.

Yurtdaş!
Pehlivanlar Ziytinyağını niçin severler? En iyi kuvvet şurubudur da ondan.
Milli iktisat ve tasarruf cemiyeti

Çorum icra dairesinden

Çorumun kubbeli mahallesinde mukim çakırlı oglu müteveffa Bekir karısı Fatma ve kızı Zekiye ve ogulları Ömer ve Nürünün Yusuf Lutfu efendiden istikraz eyledikleri mebaliğa mukabil şayian mutasarrıf olup ipotek suretile terhin eyledikleri mahallei mezkürede mukaddema ma'a müştemilat bir bap hane iken elyevm sağı: Akmehmet ogulları, solu: Sel sokağı caddesi, arkası: çakırlı oglu kızı Şefika ve soğulcaklı oglu haneleri, önü demirciler caddesi ile mahdut ve 850 arşın. arsa üzerine mebni tahtani altı adet dükkan ve bir büyük ahur ve biri çift digeri tek iki adet kapu mahalli ve fevkani yedi oda bir salon ve bir abdesthaneyi havi na temam bir ebniye ile keza tahtani bir kuruluk ve üzerinde bir kilarla abdesthaneyi ve fevkani üç oda bir salondan ibaret ayrıca bir bap hanedeki kırk sekiz sehim itibarile otuz altı sehimlerinin paraya çevirilmesine karar verilmiş ve borçluların temami iki bin lira itibarile bin beş yüz lira kıymet taktir edilen mezkür hisselerinin rüsumu dellaliye müşteriye ait olmak ve bedeli müzayede kıymeti muhammenesinin yüzde yetmiş beşini bulduğu takdirde müşterisi uhdesine ihalesi yapılmak ve satış dutarı defaten ve peşinen verilmek üzre tarihi ilândan itibaren icra ve iflas kanununun 124, 126, 129, 130, 131, 133, 135 inci madneleri ahkâmı dairesinde bir ay müddetle açık artırmıya çıkarılmıştır. Hitamı olan 14 kânunusani 934 Pazar günü sa'at on beşte kati ihalesi icra dairesinde yapılacakdır artırma şartnamesi her gün açıktır. Bu gayri menkule konulmuş bedel muhammen kıymetinin yüzde yetmiş beşini doldurmadıgı takdirde son artıranın peyi baki kalmak şartile ihale on beş gün uzadılarak 30 Kânunusani 934 Salı günü aynı sa'at de ihale edilecekdir. Bu gayri menkul ile temin edilmiş alacagı olanların ilân tarihinden itibaren yirmi gün içinde evrakı müsbitelerile icra dairesine müracaat etmedikleri takdirde paylaşmadan hariç kalacaklardır talip olanların muhammen kıymetin yüzde yedi buçuğu nisbetinde pey akçasını

Yurtdaş!
Çocuğunun sağlam ve kuvvetli olmasını istiyorsan, ona bol, bol üzüm incir, fındık, portakal, elma, kaysı yedir.
Milli iktisat ve tasarruf cemiyeti

veya milli bir bankanın teminat mektubunu hamilen Çorum icra dairesine müracaat eylemeleri ilân olunur.

Çorum sulh hukuk hakimliğinden

Çorumda Enbiya zade Sıddık beye borçlu Vanlı İhsan efendi ilânen vaki davetname üzerine daveti vakıaya icabet etmemiş ve hakkındaki emri muhakemenin gıyaben icrası ile gıyabın ilânına karar verilmiş ve emri muhakeme 29 - 1 - 934 tarihine müsadif pazartesi saat 14 de talik kılınmış ve yevmi muayyende Çorum sulh hukuk mahkemesinde hazır bulunmadığı takdirde bir daha muhakemeye kabul olunamıyacağı ilânen tebliğ olunur.

Zayi mühür

Kazaen isim möhürlerimizi zayi ettik yenisini yazdıracağımızdan eskisinin hükmü yoktur.

Kınık köyü ihtiyar heyeti azalarından.

Reşit oğlu Eset — Mehmet oğln Ali — Hasan O. Ahmet

İlân ve Abone

Matbaa ve gazete işleri için Müdürlüğe, yazı işleri için Muharrirliğe müracaat edilir.

GAZETENİN SENELİĞİ

Çorum için 175 kuruş
Köyler « 150 «
Dışarı « 200 «

Gazetenin Altı aylığı

Çorum için - 90 - kuruş
Dışarı » - 110 - »

İlânın satırı - 10 - kuruş
Günü geçen gazete - 5 - «
Ayı « « - 25 - «

Çorum Vilâyet Matbaası

TEŞKİLÂT TARİHİ : 1921
İDARE YERİ
Azapsokağında vilâyet matbaası

ÇORUM

— Çarşamba günleri çıkar vilâyet gazetesi —

YIL: 12 — No. 690
ÇARŞAMBA
20- Birinci kânun - 1933
Nushası - 3 - kuruştur.

MÜHİM BİR FIRSAT

1 — Para biriktirmek, 2 — Biriken paraya yüzde beş faiz almak, 3 — Binlerce liralık ikramiyeye nail olmak gibi hususî faydaları bir araya toplayan Ergani Bakır Madeni Demir yolu istıkrazının ikinci [B] tertibine ait tahvilleri de satılığa çıkarılmıştır.

Bu tahviller her istenildigi vakit aynen para demektir. Ve belki daha çok yükselecektir.

Para biriktirmek, zamanımızın icabatından ve birinci derecede ihtiyat tedbirlerinden birincisi olmakla beraber biriken parayı emin ve sağlam bir işte kullanmak daha mühüm bir meseledir.

Ergani Madeni Demir yolları istıkraz tahvili bu maksadı temamile temin etmektedir.

Fırsatı kaçırmayınız !...

İktisat - Tasarruf

Ve

Yerli malı Haftasının Dördüncü yıl dönümü

Tasarruf ve yerli malı hafasının dördüncü dafa olarak kutlulama merasimi evelki gün hitam buldu.

İktisat ve Tasarruf Cemiyeti Orum şubesi, dördüncü hafta kutlaşırken yaptığı toplantıda gayeleri temam olan evelki idare heyetini değiştirdi ve yeniden seçtiği idare heyetine tasarruf ve yerli malı işlerini ve dördüncü haftanın daha parlak bir surette kutlulanmasını da tevdi etmiş idi. Yeni heyet bir araya gelerek bir maddelik bir kutlulama programı yaptı, birde 12 kişilik bir komite seçerek çok evelden hazırlanmağa başladı.

Geçen yedi gün zarfında her gün için proğramda yazılı olan maddeler sırasile tatbik edildi. Bilhassa donatıldı ve göze çarpan yerlere ve caddelere levhalar asıldı.

Çayhve ve gazinolarda çay, kahve yerine ihlamor ve yerli yemişler verildi.

Akşam geceleri Halk fırkası salonunda Halkın ve Halk evinin radyolarile Muhterem Başvekilimiz İsmet İnönü Hazretlerinin ve diğer Vekiller vekile muhterem Erkânın konferansları dinlendi; Çarşı ve pazarda yerli malları göz kamaştıracak şekilde serildi, camekânlar donatıldı, vitrinler çok cazip bir şekil aldı, Halk evinde yapılan yerli malları sergisi çok alâkalı ve heyecanlı bir nümayişle ziyaret edildi.

Haftanın üçüncü günü Muhterem Valimiz Arif Hikmet beyfendi başta olduğu halde bilcümle memurin, halk ve mektepliler Halk evi önündeki meydanlıkta toplanarak haftanın bu günü çok heyecanlı tezahüratla keçirildi. Neşideler ve hitabeler okundu. Muallim Rifat Rami bey tarafından uzun bir nutuk söylendi ve çok alkışlandı.

Halk evi salonunda portatif bir şekilde çatmalar üzerine yerleştirilmiş olan yerli mallar sergisinden bir kısmı meydanlığa naklolunarak halkın ziyaretine arzedildi.

Bu toplantıdan sonra bilumum mektepler talebeleri tarafından ellerinde şiar levhaları ve kumbaralar olduğu halde neşideler ve marşlar terennüm edilerek cadde ve sukaklar dolaşıldı.

Cuma günü akşamı halk evi salonunda çocuk bakımı doktoru Şemsettin bey tarafından bir konferans verilmişti. Büyük salonu dolduran halk tarafından bu konferans çok alâkalı bir şekilde dinlendi.

Cuma günü bütün mekteplerde çocuk velilerinin ve mektepler yanındaki halkın huzurile talebeler tarafından müsamereler verildi ve son günde dahi komite tarafından vitrin müsabakaları üzerinde tetkikat yapılarak dereceleri tayin olundu. Velhasıl haftanın bütün gün ve geceleri canlandırılmış ve bu sene yapılan tezahürat; halkın gösterdiği candan alâka itibarile diğer yıllardan pek yüksek olmuştur.

Bütün bir hafta; her yerde tasarruf ve yerli malı mevzuu üzerinde yapılan hasbuhallar ve münakaşalr itibarile umumileşen ve genişleyen, tasarruf yapmak ve yerli malı kullanmak fikrinin bu yıl daha çok yükseldiğini görmekle bu çalışma yolundaki kazancımızın arttığını iftiharla görmekteyiz.

* * *

BÜYÜK MİLLET MECLİSİNDE

Tütünümüzün tış satışının artması için Limitet şirketi teşkiline dair Kanun kabul edildi

Ankara: 18 (A. A.) B. M. meclisi bu günki toplantısında memleket haricinde mamul tütün ve sigara satışı ile uğraşmak üzere Tütün inhisar idaresi, milli müessesatı maliye ve tütün tacirlerinin iştirakile bir limitet şirket teşkili için Gümrük ve inhisarlar vekâletine mezuniyet veren kanunun birinci müzakeresi yapılarak kabul edilmiştir. Şirketin sermayesi inhisar idaresinin mütedavil sermayesinden verilecek 550 bin lira ile diğer şirketler tarafından temin olunacaktır. İnhisar idaresi şirkete sermayesinin yüzde yirmi kadarı kredi ile mal verebilecektir.

Gümrük ve inhisarlar vekili Ali rana bey izahatında; Limitet şirketin, inhisar idaresinin tış memieketlerdeki satışının daha umumi olması için teşkil edildiğini, idarenin dahildeki işleri dolayısile hariçte serbest rekabet sahasında kâfi derecede çalışamadığını, bu itibarla hususî teşekküllerden kuvvet almak istediğini ve bu tarzda teşekküllerde büyük faydalar olduğunu, şirketin devam müddetinin Vekiller hey'etince tasdik edilecek nizamnamede tesbit edileceğini söylemiştir. Bundan sonra memleket dahilinde türezimi teşvik maksadile Türkiye türing ve otomobil kulubu için hariçten getirilerek meccanen dağıtılacak propaganda ilânları, risaleler, divar takvimleri ve diğer levazımın gümrük resminden muaf tutulmasına dair kanunun dahiliye vekili Şükrü Kaya Beyin huzurile müzakeresi kararlaştırılmıştır.

Anadolıdu Yağmur ve Suhunet

Ankara: 18 (A. A.) Ziraat vekaleti meteoroloji enistitüsünün verdiği malumata göre; son yirmi dört saatte cenubu şarki anadolu ile kara deniz kıyıları Müstesna memleketimizin bir çok yerleri yagışlı geçmiştir. En fazla yagmur Rizede kırk sekiz, Orduda yirmi altı, Gireson da 24, Ankara 9, Orta anadolunun diğer yerlerinde 3 - 9 mili metredir.

Hava suhuneti 3 - 5 derece arasında bir düşüklük göstermiştir.

Tasarruf ve yerli mallar haftası

Bu gün şen günümüzdür,
Kutlu düğünümüzdür.
Cihanla denkleştiren,
İstiklâl ünümüzdür...

Yalnız harpçi değiliz!
Ne de coşkun bir seliz,
İktisat döğüşünde..
Biriktiren bir eliz...

Her elde bir kumbara!
Birikir onda para...
Harcanmaz yoğa, vara!
Güç biriken bu para...

Kim der bize tenbeliz?
Her kesle boy ölçeriz...
Ülküye varmak için,
« Ant » içenler bizleriz...

Pek yücemiz « Gazi » miz,
- Onundur her fikrimiz -
Diyordu: « memlekette,
Zengin olmalıyız; biz. »

Parasız kalabalık!
Üstü, başı yamalık!
Dolaşır alık, alık...
Kanatsız bir kuş gibi...

Yıldırım vurmuş gibi,
Herkes kudurmuş gibi,
Birbirine saldırır;
İsyanlar baş kaldırır...

Var olalım sizde, bizde..
Bulunsun her evimizde:
Yerli malı, yurdun malı...
Her Türk onu kullanmalı...

Muallim
Yusuf Bahri

KARARNAME

Muğla Vilâyetine bağlı «Dadya» kazası adı «Datça» olarak 4 - 12 - 933 tarih ve 15382 Nolu İcra Vekilleri heyeti karanamesile değiştirildiği Dahiliye Vekâleti celîsinin 11 - 12 - 933 tarih ve 5059 Nolu emirinamelerinde bildirilmiştir.

Şaki Cizzo bey yakalandı

İşlediği bir çok cürümlerden dolayı 10 senedenberi kaçmakta olan Çorumun Harmancık kıptî köyünden Aziz nam diğeri Cizzo bey, bu kere Çorum merkez karakol kumandanı Baş çavuş Avni efendi tarafından Osmancık Kazasının Obruk köyünde sıkıştırılarak sağca yakalanmıştır.

Kaçak Aziz yaptığı cürümlerin cezasını cekmek üzere Adliyeye verilmiştir.

Ölçüler Nizamnamesi

Şurayı Devlet Heyeti Umumiyesince tesbit olunan şekil :

- 689 Numaralı nushadan artan -

ç) İbre tertibatlı sürme ağırlıklı tartı aletlerile böyle tertibatlı kantarlarda (M. 110 B) Ancak bunlarda dara kantarı tertibatı dışarıda kalmak üzere ölçme hududu 20 kilogramdan fazla olmalıdır.

2 - Bu maddenin No 1 a ve c sinde yazılı tartı aletlerinin dara kantar tertibatı dışarda kalmak üzere ölçme hududu 20 kilogram veya daha az olursa, dara kantar tertibatı taksimatlı olamaz. Bütün başka hallerde yalnız bir dara kantar tertibatı taksimatlı olabilir.

3 - Bir tartı aletinin çekeceği en çok ağırlığın bulunmasında taksimatlı dara kantarı tertibatının ölçme hududu da hesaba katılır. Eğer dara kantar tertibatının taksimatı yoksa aletin çekeceği en çok ağırlığın bulunmasında bu kantar hesaba katılmaz .

4 - Dara kantarile denkleştirilebilen dara ağırlığı bu maddenin No 1 a, b ve ç sinde yazılı aletlerde aletin dara kantarı tertibatı dahil olmadığı haldeki ölçme hududundan büyük olamaz.

No 1 c deki ibreli terazi ve aletlerde dara ağırlığı ibre taksimatının dört mislinden fazla olmamalıdır.

5 - Eğer yalnız bir dara kantarı varsa tartı aletinin çekebileceği en çok ağırlık yanlış payı karşılığı olan dara kantar topuzunun sürülme miktarı en az 1 mm olmalıdır. Ancak bir kollu kantarlardaki dara kantar topuzu bu hükmün dışında kalırsa da dara kantar topuzunun sürülme miktarı, kantarın ana topuzunun bunun karşılığı olan sürülme miktarından az olmamalıdır.

Bir kaç dara kantar topuzlu dara kantar tertibatı (M. 109 A No 3 d) nın 2 inci fıkrasına uygun olmalıdır.

6 - Eğer yalnız bir dara kantar topuzu varsa (M. 109 A No 3 c) nin 1 inci fıkrasında yazılı yerleştirme emniyet tertibatı kullanılamaz. Bu hüküm bütün taksimatsız dara kantar tertibatları için de gözetilir. Dara kantar topuzlarında yerinde tutma tertibatı kullanılabilir.

7 Dara kantar tertibatı için bu hükümlerden maada (M. 109 A) daki hükümler de gözetilir.

8 - Emniyetli basma cihazlı sürme ağırlıklı tartı aletlerile bu cihazlı kanlarlarda değişmiyen dara ağırlıklarının denkleştirilmesi için birer sürme ağırlık konulabilir; Yükün bu suretle denkleştirilen miktarı sürme ağırlık tertibatında okunabilmelidir. Aletin en çok çekebileceği ağırlık miktarının bulunmasında dara sürme ağırlıklarının ölçme hududu birlikte hesaba katılır.

Tesmiye

Madde 112 - Her bir tartı aletinde çekebileceği en çok ağırlık miktarı kilogram veya gram olarak tamam tesmiyesile veya bunun kısa şekli ile tartı aletinin ana kolu üzerine yazılmış bulunmalıdır. Aletin sair yerlerine yazılacak diğer tesmiyelerde de kısa şekiller kullanılabilir.

Bundan başka sandıklı masa terazilerinde terazinin en çok çekebileceği ağırlık miktarı terazinin dışında bir yere veyahut sandığına ve aletten ayrılmaz bir tarzda ya doğrudan doğruya veyahut damga basılan levhası üzerine yazılmış bulunmalıdır. Kantarlarda ana taksimatın son rakamının yanına kilogram tesmiyesi katılmalıdır. Ayrıca aletin çekeceği en çok ağırlık miktarı alet kaidesi üzerine vurma, dökme veya benzer bir tarzda konmuş olabilir.

2 - Her bir terazi ve tartı aletinin üzerinde okunaklı ve bozulmaz bir tarzda yapanın adı ve kanunî ikametgâhı ve yahut fabrika markası bulunmalıdır. İbre tertibatlı tartı aletleri için bu maddenin No 5 deki hükümleri gözetilir. Yapandan başka tartı aletinin üzerinde, karışıklığa meydan vermemek üzere, satanın adı da gösterilebilir. Ancak yabancı memleketlerden getirilen terazi ve tartı aletlerinin üzerinde getiren kimse veya müessesenin adı bulunmalıdır.

3 - Sürme ağırlıklı aletlerle kantarların kollarının dayandığı menşur yakınında bir yerde fabrika numarası bulunmalı. Bu numara ile beraber yapanın adı ve kanunî ikametgâhı yahut malı veya fabrika markası bulunmalıdır. Bir kollu kantarla çıkarılabilen bütün parçaları üzerinde ve görülür bir yerde okunaklı olarak kol numarası bulunmalıdır.

4 - Santezimal tartı aletlerinin iyice görülebilecek bir yerinde (santezimal) kelimesi yazılmalıdır. Sürme ağırlık tartı aletlerinde aletin yapılmış tipi (M. 108 No. 2 ve 3) te ve (M. 111) de gösterildiği gibi yazılmalıdır. En çok çekebileceği ağırlık miktarı 3000 kilogram veya daha fazla olan sürme ağırlıklı tartı aletlerinde, eğer bu sürme ağırlıklar bir menşur üzerine basıyorsa kolun üzerine değiştirme nisbeti gösterilmelidir.

5 - İbre tertibatlı tartı aletlerinde (M. 110) taksimatının son sayısının yanına ağırlık vahidi kilogram olarak tamam tesmiyesi veya bunun kısa şekli ile yazılmış olmalıdır. Bu gibi terazi veya tartı aletlerinde bir levhası bulunmalı ve bu üzerine de tartılabilecek en çok ağırlık ve vahidin tesmiyesi ve bunun kısa şekli, yapanın adı ve kanunî ikametgâhı ve bir fabrika numarası gösterilmiş olmalı ve yabancı memleketlerden getirilenlerin ayrıca uygun bir yerinde getirenin adı veya markası bulunmalıdır. Bundan başka yukarıda yazılı levhanın üzerine tartı aleti ve terazinin (M. 110 ve B ve M. 111) de gösterilen yapılış tarzları da yazılmalıdır. Bu levha üzerinde bulunması lâzımgelen yazılar alet taksimatının müşteriye çevrili olan yüzüne konulabilir.

Yanlış payı

Madde 113 - 1 - Terazilerin ve tartı aletlerinin hassaslığı, en çok çekebileceği ağırlık yükleniliyor diğı zaman aşağıda yazılı miktarlar katılınca muvazenet duruşundan gözle görülen ve gayrı mıyan bir ayrılık göstermelidir.

A) - Müsavi kollu terazilerde (M. 107) :

En çok çekebileceği ağırlık	Katılacak tartı
100 g ve daha az	en çok çekebileceği ağırlığın her gramı için 2 mg
100 den 200 g a kadar	200 mg
200 g den 5 kg a kadar	en çok çekebileceği ağırlığın her gram için 1 mg
5 ten 10 k g a kadar	5 g
10 k g veya fazlası	En çok çekebileceği ağırlığın her tam k g ve kesirleri için 0,5 g

B) Desimal ve santezimal tartı aletlerinde (M. 108):
En çok çekebileceği ağırlığın her k g ı için 0,6 g

C) Sürme ağırlıklı tartı aletlerile (M. 108) çok kollu kantarlar ve kantarlı köprülü tartı aletlerinde (M. 109 A) :

12 k g ve daha az	En çok çekebileceği ağırlığın her k g ı için 1 g
12 den 20 k g a kadar	12 g
20 k g ve daha fazlası	En çok çekebileceği ağırlığın her k g ı için 0,6 g

Ç) Bir kollu kantarlarda (M. 109 B):

En çok çekebileceği ağırlığın her k g ı için	0,6 g
	12 g
En çok çekebileceği ağırlığın her k g ı için	1 g

payı bu ağırlıklara bu maddenin No 1 ine göre hesaplanacak katma miktarı ise bu miktar, terazi veya tartı aletinin en çok çekebileceği ağırlığın karşılığı olan yanlış payının beşte birinden az olmamalıdır.

C) 3000 k g veya daha çok çekebilen kantarlarda ana taksimat kolunun her taksimat aralığı hatası, kantarın en çok çekebileceği ağırlığın karşılığı olan yanlış payının beşte biri kadar bir ağırlık ile denkleştirilebilmedir.

İkinci boy topuzlar taksimatının ölçme hududu ve taksinmat aralıklarında, ana taksimatı ve aralıkları için kabul edilen yanlış payının 10 da 4 ü gözetilir. Taksimat çizgilerinin aralık hataları 0,25 m m yi geçmemelidir.

Sürme ağırlıklı tartı aletleri için bu maddenin No 1 a ve b sindeki hükümler esasa dokunmamak üzere gözetilir.

Desimal ve santezimal aletlerin kantar tertibatının yanlış payı için bu maddenin No 1 c ve ç sindeki hükümler gözetilir.

4 - a) İbreli ve ibre tertibatlı terazi ve tartı aletlerinde (M. 110 A ve B) en çok çekebilecekleri ağırlığın yanlış payı aşağıda yazılı miktarları geçmemelidir :

En çok çekebileceği ağırlık	Katılacak tartı
1 kg veya daha az	En çok çekebileceği ağırlığın her g ı için 2 mg
1 den 2 kg a kadar	2 g
2 den 12 kg a kadar	En çok çekebileceği ağırlığın her kg ı için 1 g
12 den 20 kg a kadar	12 g
20 kg ve daha fazlası	En çok çekebileceği ağırlığın her kg ı için 0,6 g

b) En çok çekebileceği ağırlıktan az yükler için yanlış payı, bu yüklerde bu maddenin (No 4 a) fıkrasına göre hesaplanacak miktarlar olup ancak bunlar tartı aletinin sistemine göre değişen aşağıda yazılı en az miktardan az olmamalıdır :

Eğer ibrenin ölçme hududu 2,000 kilogramdan az ise bu en az miktar aletin en çok çekebileceği ağırlığın yanlış payının beşte biridir . Fakat bu miktar bu maddenin No 4 a sına göre ibrenin ölçme hududu karşılığı olan bir yükün yanlış payından az olamaz .

Eğer ibrenin ölçü hududu 2,000 kg veya bundan fazla ise bu en az miktar 1,200 gramdan az olmamak üzere terazi veya tartı aletinin çekebileceği en çok ağırlığın yanlış payının beşte biridir.

Yüke dikkatle yanlış payı miktarı (No 4 a ve b) kadar bir ağırlık katılınca tartı aletinin gösterdiği miktarda en az yanlış payının 10 da 6 sı kadar bir değişiklik olmalıdır .

5 - Köprülü tartı aletlerinde yük nasıl konulursa konulsun yukarıdaki şartlar yerine gelmelidir.

6 - En çok çekebileceği ağırlık 3,000 kg ve ondan fazla olan tartı aletlerile temelli ve ibre tertibatlı tartı alettlerinin (M. 110) senelik muayenelerinde gözetilecek yanlış payı ilk muayenelerindekilerle birdir .

Hassas teraziler

Madde 114 - Hassas teraziler yalnız müsavi kollu olarak yapılabilirler .

Tertibat ve tesmiye

Madde 115 - 1 - Hassas terazilerde adi teraziler için konulan bütün hükümler gözetilir; ancak bunlar kolları kusursuz devredebilecek bir biçimde yapılmalı ve terazi sallanmaları her türlü dokunma, sürtünme ve takılmağa karşı iyice özenilerek emniyet altına alınmış bulunmalıdır . Kol uçları çatallı olamaz .

2 - Terazi kolunun yalnız başına ve ketelerle birlikte olarak muvazenette bulunması lâzımdır. Menşur ve yatakların yapılmasında çelikten başka akik gibi elverişli diğer malzeme kullanılabilir .

3 - Hassaslığın değiştirilebilmesi için dil üzerine veya terazi kolunun ortasından geçen müstevi içinde ve orta menşurun üzerinde kaim olarak konulmuş kollara civata somunu veya mevzi halkası veya benzerleri takılabilir . Bu gibi tertibat kolaylıkla teraziden çıkarılamamalıdır .

Yanlış payı

Madde 116 - 1 - Hassas terazilerin yanlış payları, (M. 113 No 1 a) da müsavi kollu teraziler için kabul edilen yanlış payı miktarının aşağıda yazılı kesirleridir :

En çok çekebrleceği ağırlık	Kesirler
10 g	1-2
20 g dan 5 kg a kadar	1-4
5 kg ve daha fazla	1-5

Bundan başka en az 10 ve en çok 20 g çekebilen terazilerde gözetilecek yanlış payı 10 mg dır.

2 - Terazinin en çok çekebileceği ağırlığın 10 da birinin yüklenmesi halindeki hassaslık miktarile manivela kolları nisbetinin doğruluğunda adî teraziler için (M. 113 No 2 ve 3) te yazılı hükümler bu maddenin No. 1 inde gösterilen kesirler hesaba katılmak şartile gözetilir .

Yasak teraziler ve tartı aletleri

Madde 117 - Terazi ve tartı aletleri için yukarıki maddelerde yazılı hükümler ayrıca gözetilmek üzere aşağıda yazılı terazi ve tartı aletlerinin kullanılması yasaktır:

a) Ağaç manivela kollu teraziler,

b) Kollardaki menşurlara asılacak yerde kefeleri kollara bağlı olan bütün manivelalı teraziler,

c) Orta menşurunun mücessem dıl'ı, uç menşurları mücessem dılılarından geçen müstevinin tazyik istikametinin aksi tarafında bulunan bütün manivelalı teraziler,

ç) Orta menşurunun yeri değişebilen müsavi kollu teraziler,

d) Topuzu ileri geri sürülebilen bir kovanla birleştirilmiş olmayıp bir çengelle doğrudan doğruya kantar koluna asılan kantarlar,

e) Yük veya tartının yeri değiştirildiği zaman hassaslığın azalmasına sebep olabilecek dokunma ve sürtünmeler yapan masa terazileri ve basküller .

FASIL 10

Hububat muayene aletleri Ayarlanacak aletler

Madde 118 - Hacmi bilinen bir miktar hububatın tartılarak cinsini anlamağa yarayan aşağıda yazılı hububat muayene aletleri ayarlanırlar :

a) 1 - 4 litrelik muayene aleti Bu aletin hacim ölçüsü 1 - 4 litre olup terazisinin en çok çekebileceği ağırlık 500 gramdan aşağı olmamalıdır.

— Sonu Var —

Kanun

22 Nisan 1341 tarih ve 661 numaralı Müzayede, Münakasa ve İhalât Kanununa müzeyyel kanun

Kanun No : 2338
Kabul tarihi : 27 - 11 - 1933
Naşri tarihi : 2 - 12 - 1933

Madde 1 - 661 numaralı Müzayede, Münakasa ve İhalât Kanunu ve müzeyyelâti hükümlerine tevfikan münakasaya çıkarılacak posta sürücülüğünü meccanen veya muhammen bedelden noksanla taahhüt edecek müteahhitlerden muhammen bedel üzerinden teminatı kat'iye alınır.

Madde 2 - Nakliyatı birinci madde mucibince meccanen veya muhammen bedelden noksan bir bedelle deruhte eden posta sürücülüğü müteahhitlerinin, bilâhara her hangi bir bedel takdiri hakkında vaki olacak talep ve itirazları kabul olunamaz ve taahhütlerini ifa etmedikleri takdirde haklarında Münakasa Kanunu hükümleri tatbik olunur.

Muvakkat Madde - Bu kanunun mer'iyetinden evvel meccanen veya hizmete nazaran az bir bedelle ihale edilmiş olup da bilâhara hizmetin ivazı olmamasından veya takarrür eden bedelin gayri muhik bulunduğu iddiasile müteahhitleri tarafından itiraza uğrayan sürücülüklere ait mukaveleler idarece fesholunur.

Madde 3 - Bu kanun neşri tarihinden muteberdir.

Madde 4 - Bu kanunun hükümlerini icraya İcra Vekilleri Heyeti memurdur.

Tahsili Emval ve Vergi Kanunları mucibince teşkil edilecek komisyonlara tayin edilen gayri muvazzaf azalar ile ehli vukufa verilecek huzur ücretleri hakkında kanun

Kânun No : 2339
Kabul tarihi : 27 - 11 - 1933
Neşri tarihi : 2 - 12 - 1933

Madde 1 - Gerek Tahsili emval kanunu ve gerek vergi kanunları mucibince teşkili lâzımgelen bilumum komsiyonlar gayri muvazzaf azalarile ehli vukufa Maliye Vekâletince tayin olunacak miktarda huzur ücreti verilir.

Madde 2 - Umumî ve mülhak bütçelerden maaş veya ücret alanlardan bir dairenin her hangi bir işi için teşkil olunan komisyonlar ile muhtelif vekâlet veya idarelerin işleri için teşkil olunan komisyonlara memur edilenlere ve ücretli daimî müstahdemlere maaşatın tevhit ve taadülü hakkındaki 1452 numaralı kanunun 15 inci maddesinin son fıkrası hükmü tatbik olunmaz. Ancak bu komisyonların bulundukları mahallin gayri yerden celbedilecek olanlara harcırah ve İcra Vekilleri Heyetince tayin olunacak miktarda masarifi zaruriye verilir.

Dil Heyeti bu hükümden müstesnadır.

Madde 3 - 1931 mali senesi bütçe kanununun 16 ncı maddesi 1933 mali senesi Muvazenei Umumiye kanununun 19 uncu maddesine bağlı (H) cetvelinden tayyedilmiştir.

Madde 4 - Bu Kanun neşri tarihinden muteberdir.

Madde 5 - Bu Kanunun hükmünü icraya Maliye Vekili memurdur.

Hayvanlar Vergisi Kanununun 19 uncu maddesinin 2 inci fıkrasının tadili hakkında kanun

Kanun No : 2310
Kabul tarihi : 27 - 11 - 1933
Neşri tarihi : 2 - 12 - 1933

Madde 1 - 1839 numara ve 6 - 7 - 1931 tarihli hayvanlar vergisi kanununun 19 uncu maddesinin 2 inci fıkrası aşağıda yazılı şekilde tadil edilmiştir.

Her mahallin yoklamasının hitamından sonra, 18 inci madde mucibince tayin olunan taksit müddetlerinin nihayetine kadar geçecek müddet içinde kayit hariç kaldıkları anlaşılan hayvanlar mektum addolunarak beş misli vergiye tabi tutulur.

Madde 2 - Bu kanun neşri tarihinden muteberdir.

Madde 3 - Bu kanunun icrasına Maliye Vekili memurdur.

Vilâyet Defterdarlığından

Çorum Emirahmet mahallesinden Softa oğlu Lütfu efendinin kazanç verğisinden medyun bulunduğu mebaliğin temini istifası için mumaileyhin ba tapu mutasarrıf bulunduğu semerciler içi mevkiinde kâin sağı veli dede oğlu, solu Çöplü o. kahvehanesi arkası Ölçek zade medresesi ve önü yol ile mahdut nısıf hisse kahvehanesinin mülkiyeti 12 - 12 - 933 tarihinden itibaren 21 gün müddetle müzayedeye vaz edilmiş ve yevmi ihale 1 - 1 - 934 pazartesi günü saat 15 olarak kararlaştırılmış oldugundan talip olanların teminat akçasını müstashiben yevmi mezkûrde idare heyeti kaleminde isbatı vücut eyleıneleri ilân olunur.

Vilâyet Defterdarlığından

Çorumun İsahalife mahallesinden Kara Ali zade Kâmil efendinin kazanç vergisinden medyun bulunduğu mebaliğin temini istifası için mumaileyhin mezkûr mahallede vaki bir kıt'a hane arsasının mülkiyeti haczedilerek müzayedeye vazedilmiş ve 10 - 12 - 933 tarihinde ihalei evveliyesi icra kılınacağı 22 - 11 - 933 tarihinde bildirilmiş isede talip zuhur etmediğinden on gün daha müzayede temdit edilmiş ve yevmi ihale 21 - 12 - 933 perşembe günü saat 15 olarak kararlaştırılmış olduğundan talip olanların teminat akçasını müstashiben yevmi mezkûrde idare heyeti kaleminde isbatı vücut etmeleri ilân olunur.

Hususi muhasebe müdürlüğünden

İdarei hususiyeye ait Sungurluda vaki yedi bap dükkânın müzayedede bulunan bir senelik icraına talip zuhur etmediğinden 18 - 12 - 933 tarihinden itibaren müddetinin bir ay daha temdit edildiği cihetle taliplerin Kaza muhasebei hususiyesile Vilâyet encümeni daimisine müracaatları ilân olunur.

Tayyare Cemiyeti Çorum Şubesinden :

Şubemiz anbarında mevcut olup cins ve miktarı ve tarihi ihalesi aşağıda yazılı zehair müzayedeten satılacağından taliplerin şubemize müracaatları ilân olunur.

Buğday Ölçek	Arpa Ölçek	İhale tarihi	İhale günü
1000	1000	23 - 12 - 933	Cumartesi
1000	1000	25 - 12 - 933	Pazartesi
1000	1000	27 - 12 - 933	Çarşamba
1000	1000	28 - 12 - 933	Perşembe
500	500	30 - 12 - 933	Cumartesi

Vilâyet Tapu Müdürlüğünden

Çorumun Karamançavuş mahallesinde Uzun sokak mevkiinde sağı Karaca köylü oğlu Ali solu kâhya oğlu Aşır arkası Altı parmak oğlu Hasan haneleri önü yol ile mahdut maa müştemilât hane tapu sicillinde Karaca köylü oğlu Ahmet damadı İsmail ile mumaileyh Ahmet namlarına mukayyet isede meyane alım satımile Sağrıcı mahallesinden Büğetli oğlu Hüseyin efendinin 322 senesindenberi tasarruf ve temellükünde olduğundan bahsile muamelei tesciliyesi yaptırılmak istenilen mevzubahis haneye alakai tasarrufiyesi olanların tapu dairesine müracaat eylemeleri ilâm olunur.

Çorum Orta mektep müdürlüğünden

Mektebimiz binasında yapılacak (86) lira bedeli keşifli tahkimatın ihalesi 4 - 12 - 933 tarihinden itibaren 21 gün müddetle münakasaya verilmiştir. Taliplerin yevmi ihale olan 25 - 12 - 933 pazartesi günü mektep müdürlüğüne müracaatları ilân olunur.

* * *

Şehirdeki su tesisatından ve Al bayrak mektebi önünden mektebimize su alınacağından (1400) lira bedeli keşifli mezkûr tesisatın ihalesi 31 - 12 - 933 Pazar günü saat 14 te - yapılacaktır yüzde 7,5 depozito akcasile mektep müdürlüğüne müracaatları ilân olunur.

İcra dairesinden

Yavruturna mahallesinde sağı yol solu hançerli oğlu Yusuftan Mehmede geçen hane arkası tarhanlı oğlu hanesi ve Salim ve müşterekleri önü yol ile mahdut gayri kabili sükna bir bap hane, kıymeti üçyüz liradır.

Nefakadan karısı Hidayet hanımla çocuğu İsmaile ayda on beş lira ve müterakimden dört yüz iki lira itasına borçlu Acce sani mahallesinden Burhan oğ Fazlının süknasından hariç yokarıda mevki ve hududu yazı bir bap hanesi gazete ile ilâ tarihinden itibaren bir ay müdde le mevki i müzayedeye konuşu tur. Hitamı olan 20 - 1 - 934 cüm rtesi saat on beşte kati ihales Çorum icra dairesinde yapıla caktır, bu gayri menkule konu lacak pey muhammen kıymetin yüzde yetmiş beşini bulmadığ takdirde son pey sahibinin pey baki kalmak üzre ihale on be gün uzadılarak 7 - 2 - 934 gü ünde aynı saatte icra dairesinde ihale edilecdktir satış peşin ve bilumum masraf müşteriye aittir artırma şartnamesi her gün her kese açıktır bu gayri menkul ile alakası olanların yirmi gün içinde iddialarını bildirmedikleri takdirde hakları tapu sicilli ile sabit olmadıkça paylaşmadan hariç kalacaklardır talip olanların muhammen kıymetin yüzde yedi buçuğu nisbetinde pey akçasını ve ya milli bankanın teminat mektubunu hamilen icra dairesine müracaatları ilân olunur.

İlân ve Abone

Matbaa ve gazete işleri için Müdürlüğe, yazı işleri için Muharrirliğe müracaat edilir.

GAZETENİN SENELİĞİ

Çorum için 175 kuruş
Köyler « 150 «
Dışarı « 200 «

Gazetenin Altı aylığı
Çorum için - 90 - kuruş
Dışarı » - 110 - »

İlânın satırı - 10 - kuruş
Günü geçen gazete - 5 - «
Ayı « « - 25 - «

Çorum Vilâyet Matbaası

KURULUŞ TARİHİ : 1921

İDARE YERİ

Azapsokağında vilâyet matbaası

ÇORUM

— Çarşamba günleri çıkar vilâyet gazetesi —

YIL: 12 — No. 691

ÇARŞAMBA

27 - Birinci kânun - 1933
Nushası - 3 - kuruştur.

Büyük Millet Meclisinde

Londrada imzalanan mukavelelerin tasdiki dolayısile Hariciye Vekilimiz beyanatta bulundular

Ankara : 24 (A. A.) Büyük Millet Meclisi dünkü toplantısında tecavuzun tarifine dair Londrada imza edilmiş olan mukavelelerin tasdikına ait kanun lâyihalarını müzakere ve kabul etmiştir. Bu münasebetle söz alan Kocaeli Meb'usu Sırrı Bey birkısım devletlerin tecavuzun tarifine ait bu mukavelelere iltihak ettikleri halde diğer bir kısım devletlerin böyle bir tarife iştirak etmemiş bulunmalarının ileden ileri geldiğini sormuş ve bu meyanda dost Yunan hükümetinin böyle bir mukaveleye iştirâk etmemesinin delâlet ettiği manânın izahını Hariciye Vekilinden istemiştir :

Vekil Tevfik Rüştü bey bu süâle cevap vererek; senelerdenberi bir çok devletlerin zararında bir birlerine tecavuz etmiyeceklerine dair muahadeler akdettiklerini ve bu muahedelere en çok iştirak eden ve belkide en çok aktedenlerden birisinin Türkiye hukûmeti olduğuna nazarı dikkati celbeylemiş ve bütün bu devletlerin eyi ve insanî hislerine rağmen mütecavizin kim ve tecavuzun neden ibaret olduğu hususlarının noktainazar farkları dolayısile tayinine imkân bulamadıklarını ve bu meselenin içinden çıkılmaz ümitsiz bir şekil aldığı bir anda büyük komşu ve dost Sovyet hukûmeti hariciye Komiseri Litvinof tecavuzun tarifini, mütecavizin tarifinde yanmak gibi bir buluşla işin hallini kolaylaştırdığını ve meseleden Türkiyeyi derhal haberdar etmiş bulunduğunu ve her iki hukûmetin konferansta ayni noktai nazarı müdafaa eylediklerini söylemiştir.

Tevfik Rüştü bey beyanatına devamla : bir kısım devletlerin tecavüzün tarifine dair olan bu mukavelelere iştirak etmemiş bulunmalarının sebeplerine de temas ederek bunun bir kısım devletlerin tecavüzün tarifini bu kadar kat'i, bu kadar sarih olarak, bu kadar sert olarak her tarafta kabulünde mahzur gördüklerinden ileri geldiğini söylemiş ve demiştir ki: Halbuki bu vesikaya imza koyanlar bilâkis bu tarifi temamile doğru, kat'i ve hiç bir şüpheye mahal vermiyecek surette vazih olmasını sulh için, bir tecavüzü men etmek için lüzumlu olduğunu ve işte bizde o kanaatta bulunanların ön safında bulunuyoruz demiştir.

Vekil bey bundan sonra dost Yunan hükûmetinin bu mukavelelere iştirak etmemesi sebeplerinin bazı mıntakavî hususiyetlere riayet hususundaki menfaatlarımızdan ileri geldiğini söylemiştir. Meclis yene bu içtimaında 1933 senesi ikinci Teşrin ayında Türkiye ile İran arasında Ankarada imza edilmiş dostluk muahedesinin tasdikına dair kanun lâyihasını müzakere ve kabul etmiştir. Meclis pazartesi günü toplanacaktır.

Yunan hey'etine iki ziyafet verildi

Ankara: 25 (A. A.) Türk - Yunan ticaret muahedesi müzakeratını idare etmiş olan Yunan heyeti şerefine dün İktisat Vekili Celâl bey, bu gün de Hariciye Vekili Tevfik Rüştü bey tarafından bir ziyafet verilmiştir. ziyafetlerde Yunan Sefirile Hariciye ve İktisat Vekâletleri ve Yunan sefareti erkânı hazır bulunmuştur.

Türk - Bulgar ticaret muahedesi

Ankara : 25 (A. A.) Türk, Bulgar ticaret muahedesinin imzası münasebetile Bulgar Başvekili ve Hariciye Nazırı M. Muşanof; Hariciye Vekili Tevfik Rüştü beye bir telgraf göndererek Türk, Bulgar dostluğunun yeni bir delilini gördüğü ticaret muahedesinin imzasından dolayı memnuniyetini bildirmiştir. Tevfik Rüştü bey cevabında M. Muşanofun dostane hissiyatına iştirak ettiğini bildirmiştir.

Anadoluda

Suhunet derecesi ve Kar

Ankara : 25 (A. A.) - Üç dört günden beri memleketin büyük bir kısmını kaplıyan sovuk hava dalgası şiddetini düne nazaran artırmıştır. Bu sabah suhunet; İstanbulda ve Manisada sıfırın altında 10, Bursrda 17, Afyonda 26, Kütahyada 25, Çorumda 24, Boluda 22, Ankara ve Uşakta 20 dereceye düşmüştür. Orta anadolunun diğer yerlerinde bu sabah suhunet 9 ile 18 arasındadır. Antalya ve Adana hariç mıntakanın diğer yerlerinde ve Kara deniz kıyılarında kar yağmaktadır, karın yüksekliği Bafra, Sinop ve Giresonda 16 santimetreyi bulmuştur.

Ilgazda Sarsıntı

Çankırı: 25 (A. A.) - Bu gece Ilgazda yeniden üç sarsıntı olmuş ise de hafif geçmiştir. Kardan Kastamonu, Çankırı yolu kapanmış, sovuk sıfırın altında 20 ye düşmüştür.

Aydında Kubilây İhtifalı

Aydın: 25 (A. A.) - Bu gece Halkevinde Kubilay ihtifalı yapılmış, inkılâp şehidinin hatırası taziz olunmuştur.

Bursada kış Sporu

Bursa: 25 (A. A.) - Bursa dağ kulubu gençleri Uludağ zirvesine yapacakları seyahat için hazırlık ekzersizleri yapmaktadırlar. Gençler arasında kış sporu merakı artmış, gurup gurup dağ sırtlarında gezintiler başlamıştır.

Yunanistanda dahili vaz'iyet

Atina: 25 (A. A.) - Baş Vekil M. Çaldaris dahili vaziyetin endişe verici bir halda olmadığını söylemiş, hükümetin, Venizelosa yapılan suikast meselesini sür'atle bitirmeğe karar vermiş olduğunu söylemiştir.

Vilâyet

Umumî Meclis intihabı

15 Kânunu sani 934 tarihinde müddetleri bitecek olan dördüncü intihap devresi azaları yerine yeniden Umumî meclis azası seçilmek üzre kânunu evvelin otuzuncu cumartesi günü saat 14 te toplanılmak üzere Merkez kazası ikinci müntahipleri Vilâyet makamından yazılan tezkerelerle davet olunmuşlardır.

Yılbaşı gecesi

Yılbaşı gecesini büyük eğlencelerle geçirmek üzre Çorum Hale idman yurdu gençlerile Alay Spor heyeti birleşerek çok zengin bir proğram tertip etmişler ve bir kaç gündenberi Halk evinin büyük salonu süslenmeğe ve davet tezkereleri dağılmağa ve diğer hazırlıklara başlanmıştır.

KAR, KIŞ

Geçen perşembe günü şiddetli bir fırtına ile başlayan kar cumartesine kadar yağmıştır. Vilâyetin her tarafı karla örtülüdür, yükseklerde elli atmış santimetreye kadar kalınlık peyda etmişsede civar kasaba ve köylerle gelip gitme kesilmemiş, yalnız zorlaşmıştır. Üç günden beri hava açılmış isede sovugun şiddetinden kar sertleşmiş olduğundan güneşin tesiri kalmamıştır. Bu karın ancak bol yağmurla erimesi beklenebilir. Sovuk pazartesi sabahı şimal yüzünde sıfır altı 23, cenup yüzünde 18 i gösteriyordu.

Kış dolayısile yakacak 15 gün evvele bakarak iki buçuk misli yükselmiştir.

Yumurtanın danesi iki kuruş, yağın eski okkası 75 - 80 kuruştur.

Henüz köylerden bol yakacak gelememektedir.

Debrenme

Geçen Cuma gecesi saat 20 yi 35 geçe hafif bir debrenme olmuş, hiç bir hasar yapmamıştır.

Ölçüler Nizamnamesi

Şurayı Devlet Heyeti Umumiyesince tesbit olunan şekil :

- 690 Numaralı nushadan artan -

b) 1 Litrelik muayene aleti. Bu aletin hacim ölçüsü 1 litre olup terazisinin en çok çekebileceği ağırlık 2 kilogramdan aşağı olmamalıdır.

c) 20 Litrelik muayene aleti. Bu aletin hacim ölçüsü 20 litre olup terazisinin en çok çekebileceği ağırlık 50 kilogramdan aşağı olmamalıdır.

1 - 4 ve 1 Litrelik muayene aletlerinin şekil ve tertibatı

Madde 119 - 1 - 4 ve 1 Litrelik muayene aletlerinin hacim ölçüsile klavuz, doldurma borusu, silme bıçağı, terazi ve tartıları bulunur.

2 - Bir litrelik muayene aletlerinde bunlardan başka, üzerinde teraziyi asmak için maden bir direk bulunan bir tahta levha ve alet doldurulurken ölçüyü yerinde tutmak için de bir tertibat bulunmalıdır. Taşınmak üzere yapılmış 1 - 4 litrelik muayene aletlerinde tahta levha bulunabileceği gibi bu levha taşınabilir olanlarda bulunmayabilir.

3 - Hacim ölçüsü üstüvane biçiminde ve çekilmiş pirinç borudan yapılmış olmalı ve üst tarafında çepe çevre silme bıçağının geçebileceği bir yarık bulunmalıdır. İçeriye sokulan klavuzun üst yüzü aletin ölçü yerinin altını ve yarığın alt kenarından geçen müstevi de bu yerin üstünü tahdit etmelidir. Yarığın üstünde klavuz yüksekliğinde bir bilezik bulunmalıdır. Yarığın genişliği ancak silme bıçağının kolaylıkla geçebilmesine elverişli olmalıdır. Dip ölçü yanlarına kavuşan kenarı ile bir parça olmalı ve yanlarla lehimlenmiş bulunmalıdır. Dip ölçü yanlarına, altında bir boşluk bırakacak tarzda birleştirilmelidir. Taşınmıyan muayene aletlerinde dibe bağlı çengeller vardır.

Bundan başka dip veyahut dibin tam üst yerinde yanlar delikli olmalıdır.

4 - Kılavuz pirinç saçtan yapılmış olmalı ve üstüvane biçiminde bulunup düzgün yüzleri birbirine muvazi bulunmalıdır. İçi, damga kılavuzun biçimini bozmadan yüzüne vurulabilecek tarzda sağlamlaştırılmış olmalıdır. Kılavuzun dış kutru ile ölçünün iç kutru arasındaki fark 0,5 den 1 milimetreye kadar olmalıdır.

5 - Doldurma borusu üstüvane biçiminmde olup ölçü kenarlarına oturur.

6 - Silme bıçağı, düz ve bıçak sertliğinde çelikten ve pirinç saplı olarak yapılmalıdır. Bıçağın ağzı zaviyeli olmalı ve keskin çizgisi saç kalınlığının ortasında bulunacak tarzda keskinleştirilmelidir. Bıçak yarık içine sokulduğu zaman ucu öbür tarafından dışarıya çıkmalıdır.

7 - 1 - 4 ve 1 litrelik muayene aletlerinin terazileri hassas teraziler hakkında M. 114 te ve ondan sonraki maddelerde konan hükümlere uygun olmalıdır. Ancak terazi kolu üzerinde (yalnız hububat muayene aletleri içindir) manasında bir yazı bulunursa M. 116 No 2 de terazide en çok tartının 1 - 10 u yüklendiği zaman bulunması lâzımgelen hassaslık hükmü aranmaz.

Tartı kefesi kımıldamıyan bir kolla teraziye asılmış bulunmalı ve kılavuzu içinde olan ölçü ile muvazenette olmalı veyahut bir dara ağırlığı ile bu muvazenet temin edilmelidir. 1 - 4 Litrelik taşınabilir muayene aletlerinde bu kefe ortasından bir sap geçen bir tabla biçiminde yapılmış olabilir.

8 - Tartılar, M. 98 ve ondan sonraki maddelerde yazılı hassas tartılar hükümlerine uygun olmalıdır.

Bu tartı takımlarının ağırlıkları şunlardır :

1 - 4 Litrelik muayene aletlerinde :

100, 50, 20, 20, 10, 5, 2, 2, 1 g
500 m g.

1 Litrelik muayene aletlerinde:
200, 200, 200, 100, 50, 50, 20, 20, 10, 5, 2, 2, 1 g,
500 m g.

1 - 4 litrelik taşınabilir muayene aletlerinde 10 gram ve bundan yukarı tartılar terazi tablası kutrunda ve bunun üzerine sürülebilmek için ortasında bir yarığı bulunan levhalar biçiminde, 5 gramdan 500 miligrama kadar olanlar da bir köşesi yukarıya kıvrılmış dört kaim köşeli levhacıklar biçiminde olabilir.

20 litrelik muayene aletlerinin şekil ve tertibatı

Madde 120 - 1 - 20 litrelik muayene aletlerinin bir hacim ölçüsü doldurma hunisi, kapağı, dağıtıcı tertibatı, silme bıçağı, terazinin asılması için maden direkli oturak yeri ve ölçü, kapak, bıçak, terazi ve tartıları hareket ettiren tertibatı bulunur.

2 - Hacim ölçüsü, kutru yüksekliği kadar veya buna yakın bir üstüvane biçiminde olmalıdır. Bu üstüvane en az 2,5 milimetre kalınlığında saçtan su sızmaz olarak yapılmalı, dibi ile kenarı sağlamlaştırılmış olmalı, iki kulpu bulunmalı ve kenar zımpara ile taşlanmış olmalıdır.

3 - Hareket tertibatı, ölçü değişmez bir mahrek üzerinde diğer parçaları farkedilecek kadar sarsmadan, doldurma ve tartma duruşlarına getirilebilecek tarzda yapılmış olmalıdır.

Ayrıca bir tertibat ile doldurmada ölçünün her zaman aynı yere gelmesi ve doldurma sürdüğü müddetçe o yerde kalması temin edilmelidir. Doldurma duruşunda ölçünün şakulî olması lâzımdır.

4 - Doldurma hunisi dökme madenden yapılmış olmalıdır. Bu huni daire maktalı kesik bir mahrut biçiminde olmalı ve üstünde üstüvane şeklinde bir kenar, altında da hafif mahrut bir akıtma dirseği bulunmalıdır.
Huni değişmez ve ölçüyü doldurmağa elverişli bir duruşta ve mihveri ölçü mihverinin uzatılması üzerinde bulunmalı ve iç yanları düzgün ve girinti ve çıkıntısız ve hacmi de en az 24 litre olmalıdır.

Huninin alt ucunda bir kapak bulunmalı ve kapak açılınca huni ağzı serbest kalmalıdır. Bu kapak bir sıkıştırma tertibatına bağlı olup huni ağzı açılınca içeriye dökülen hububat akıntısının dışında da kalması temin edilmelidir.

Bu kapağın açma tertibatı, ölçü doldurma duruşuna geldikten sonra açılabilecek tarzda olmalıdır. Kapak, silme bıçağı hareket iken işliyebilen bir tertibatla kapanmalıdır.

Huninin kapama tertibatı, ş[illegible] şardan karıştırılamıyacak kad[illegible] saklı bulunmalı ve aletin us[illegible] ile doldurulması için, kapağ[illegible] açılıp kapanması hakkında kon[illegible] hükümlerden başka türlü açı[illegible] kapanmasına müsait olmamalıd[illegible]

5 - Dağıtıcı kısım sert ve ger[illegible] maddesi ve gerek şekli itibar[illegible] değişmiyen bir maddeden yapı[illegible] olup aşağıya doğru genişliy[illegible] düzgün bir biçimde olmalıd[illegible] Bunun huni değişmez bir tarz[illegible] bağlı bulunması ve akma dirseğ[illegible] nin içine kadar varması ve mihv[illegible] rinin de huni mihveri ile bir [illegible] ması lâzımdır.

6 - Silme bıçağı kılavuzu, al[illegible] tin alt oturak yeri ile değişme[illegible] bir tarzda bağlı bulunmalıdır.

Bu bıçağın, bıçak sertliğind[illegible] çelikten yapılması ve usulü i[illegible] kullanılınca şekil değişikliklerin[illegible] uğramıyacak kalınlıkta olma[illegible] lâzımdır. Bıçak, doldurma duru[illegible] şunda bulunan ölçünün kena[illegible] müstevisinin tam üstünde ve uf[illegible] bir müstevi içinde ileri geri gide[illegible] bilmelidir. Bıçak silmenin başlan[illegible] gıcında ve sürdüğü müddetç[illegible] ölçüye çarpmamalıdır.

Silme bıçağı, ilk duruşunda[illegible] hububatın tesirile ve ağırlıkları[illegible] gerilmiş bir çekme tertibatil[illegible] kendi kendine durmadan hare[illegible] kete gelmelidir .

Bıçak ilk vaziyetinde bir ter[illegible] tibatla yerinde tutulur .

7 - Ölçü ve silme bıçağın[illegible] hareket ettiren tertibatlar maden[illegible] den yapılmış ve demir bir kaidey[illegible] konmuş olmalıdır .

8 - Terazi oturak yerine kömü[illegible] müş dökme demirden bir direg[illegible] konmuş olmalı ve bir durdurma[illegible] tertibatı bulunmalıdır. Bu tera[illegible] zinin umumiyetle hassas terazile[illegible] için konulan hükümlere uygu[illegible] olması lâzımdır.

Tartı kefesi boş ölçü il[illegible] tam muvazenette bulunmalıdır.

Terazi direğine konacak bi[illegible] şakul, en az terazi dili uzunlu[illegible] ğunda olmalıdır.

9 - Terazi tartıları M. 98 ve[illegible] ondan sonraki maddelerde ad[illegible] tartılar hakkında konulan hüküm[illegible] lere uygun olmalıdır. Tartı takı[illegible] mının parçaları şuniardır.

10, 5, 2, 2, 1 kğ
500, 200, 200, 100, 50, 20, 20, 10, 5 g

Tesmiye

Madde 121 - 1 - Hububat[illegible] muayene aletlerinde hacim ölçü[illegible] sünün tesmiyesi litre olarak[illegible] gösterilmelidir.

2 - Terazi kolu ile tartılar[illegible] dan başka muayene aletinin her[illegible] parçasında fabrika numarası bu-

Hazin bir ölüm

Maliye Meslek mektebinin buseneki mezunlarından olup Bayburt malmüdürlüğüne tayin ve hareket etmek üzre iken ufak bir sovuk alkınlığı neticesi 16 gün kadar hastalığı müteakıp 20 - 12 933 gecesi terki hayat eden Alaca Varidat kâtibi Ömer efendi memur arkadaşlarile bütün Alaca kazası halkını teessürlere gark etmiştir.

Başta kaza kaymakamı Necip bey olduğu halde bilumum memur arkadaşları ve halkın iştirakile bir cenaze merasimi tertip edilerek teessür ve göz yaşları arasında merhumun ebedî medfenine tevdi olunduğu acı ve yanık bir mektupla bildirilmektedir. Merhumun ihtiyar babasile ailesi efradına ve memur arkadaşlarına beyanı taziyet eyleriz .

malıdır. Yapanın adı ve [illegible] ikametgâhı da gösterile[illegible]

Yanlış payı

Madde - 122 Hububat muaye aletlerinde yanlış payı [illegible]ardır.

1 - Buğdayla yapılacak 10 karşılaştırma sonunda bulu[illegible]k vasıtanın normal aletin[illegible]den farkı:

1 - 4 Litrelik muayene alet[illegible]nde 0, 5 g ı
1 Litrelik muayene aletlerinde [illegible] ı geçmemelidir.

Bundan başka birer birer [illegible]ılaştırmanın vasatiden olan [illegible] yukarıda gösterilen yanlış [illegible]ının üç katını geçmemelidir.

2 - 20 Litrelik muayene alet[illegible]nde 6 karşılaştırma vasıta[illegible]n normalden farkı:

Buğday ve çavdarda 20 g ı, [illegible]af ve arpada 40 g ı geçme[illegible]lidir.

Bundan başka her türlü [illegible]ubat ile aletin birbiri arkası[illegible] beş defa doldurmasında bu[illegible]acak miktarlardan hiç birinin [illegible]atiden olan farkı 20 g ı [illegible]memelidir.

3 - 20 Litrelik muayene alet[illegible]nde hacim ölçüsünün yanlış [illegible] 20 mil dir.

4 - İlk ve senelik muaye[illegible]deki yanlış payları birdir.

FASIL II

Areometreler

Ayarlanacak areometreler

Madde 123 - Ayarlanacak [illegible]ometreler şunlardır:

a) Suyun en yüksek kesafeti [illegible]it kabul edilerek akıcı bir [illegible]ddenin kesafetini bulmıya yarı[illegible]lar (M. 129 ve M. 130),

b) Akıcı bir maddenin içinde [illegible]ledilmiş bulunan maddenin [illegible]rlık yüzdesini göstermiye yara[illegible]lar (M. 125 - 128),

c) İtibarî taksimata göre akıcı [illegible] maddenin derecesini göste[illegible]ler (M. 131).

İmal maddesi

Madde 124 - Areometrelerin [illegible]al maddesi yalnız şeffaf ve [illegible]yanıklı camdır. Maiyetlerin [illegible]ydrat) kesafetini bulmağa [illegible]yan areometreler suya ve [illegible]evilere karşı da lâzımgelen [illegible]yanıklıkta bulunmalıdır. Ter[illegible]ometreli areometreler hararetin [illegible]ıcı bir tesir bırakmadığı tanın[illegible]ış bir cins camdan yapılma[illegible]lır.

Umumi şekil ve tertibat

Madde 125 - 1 - Aksine hü[illegible]m bulunmadıkça areometreler [illegible]rmometreli veya termometresiz [illegible]abilir.

2 - Areometre yüzü düzgün [illegible] mihvere göre mütenazır ol-

malıdır. Termometreli alkolometrelerle maden yağı areometreleri daire kesimli olmalıdır Diğer areometreler yassı kesimli de olabilir. Areometreler akıcı maddeye daldırıldığı zaman şakuli durmalıdır.

3 - Areometre borusunun başı düzgün olarak yuvarlatılmış olmalı ve damgalamağa engel olacak girinti ve çıkıntılar bulunmamalıdır.

4 - Areometre taksimatı sürekli ve dayanıklı bir tarzda yerine konmuş olmalıdır. Taksimat çizgileri areometre mihverine kaim müsteviler içinde bulunmalıdır.

5 - Aksine hüküm yoksa, en küçük taksimat parçasının uzunluğu en çok 6 ve en az 1 mm olmalıdır.

Bazı sebeplerle bu uzunluk kısaltılabilirse de 0,5 mm den azolmamalıdır; Taksimat okunaklı olmalı ve iyice görülebilmesi için taksimat çizgilerinin uygun tarzda tertipli olmasına dikkat edilmelidir.

6 - Areometre taksimatlarının derece çizgileri boru çevresinin en az dörtte birini kaplamalıdır. Termometre taksimatında çizgiler kıl borunun her iki tarafından en az bir milimetre kadar uzatılmalıdır.

7- Areometre taksimatının üst kenarı baştan en az 10 ve en üst taksimat çizgisi ise 15 milimetre uzaklıkta bulunmalıdır. En aşağıda taksimat çizgisi areometre borusunun cam gövdeye birleşmeğe başladığı yerden en az 3 mm uzaklıkta bulunmalıdır.

Areometre taksimatının altında olan termometre taksimatlarının üst kenarı, cam gövdenin yukarıya doğru daralmağa başladığı yerden en az 15 mm aşağıda olmalıdır.

Taksimat cetvelinde, kıl borunun kıvrılmağa başladığı yerden 3 mm yukarıya kadar taksimat çizgileri bulunabilir.

8 - Termometre taksimatı areometre taksimatının üst tarafında bulunan areometrelerde No 7 de yazılı hükümler, esasa uygun olmak üzere, gözetilir

9 - Areometre taksimatının gösterdiği miktarlar aşağıda yazıldığı gibi olabilir.

a) Kesafet areometrelerinde kesafetin yalnız 0,001, 0,0005, 0,0002, 0,0001, vahitleri,

b) Ağırlık yüzdesini gösteren areometreler ile derece areometrelerinde yüzdenin tam, yarım beşte bir ve onda biri.

Termometre taksimatı kanunun M. 14 te yazılı suhunet vahidinin (santigrat derecesi) tamamı, yarısı, beşte biri veya onda birini gösterecek tarzda yapılabilir.

10 - Areometre ve termometrelerin bir çok taksimatları olamaz; ana taksimat yanında bir ikinci taksimat ta bulunamaz Ancak İktisat Vekâletince ilân edilecek icra cetvelleri termometrelere konabilir.

11 - Areometre taksimatı okunaklı, açık ve şüpheye düşürmeyecek tarzda rakkamlandırılmalıdır.

12 - Termometreli areometrelerde aletin düzgün durması için termometre çanağından başka ağırlık konamaz. Ancak tam denkleştirme için taksimat cetvelinin iç tarafına dayanıklı tarzda ayrıca ağırlıklar konabilir.

Aleti ağırlaştırmak üzere termometre çanağının altında her yanı kapalı ve içine ağırlatma maddeleri konmuş bir ikinci çanak da bulundurulabilir. Bu iki çanağın arasında alet borusunu temizlemeğe engel olabilecek kadar darlık bulunmamalıdır. Bu ağırlatma maddesi termometre çanağı ile termometre taksimatı arasıda da konulabilir.

Ağırlatma maddesi parçaları güç eriyen bir yapıştırma maddesile eritilerek konmuş olmalıdır.

Termometresiz areometrelerde ağırlatma maddesi her yanı kapalı bir çanak içinde bulunmalıdır. Eğer ağırlatma için saçma kullanılır ise bu, çanağı alabildiği kadar doldurmalıdır.

Alkolometreler

Madde 126 - 1 - İspirtolu maddelerin ve denatüre ispirtoların alkol miktarını 15 suhunet derecesinde ve ağırlık yüzdesi olarak gösteren termometreli alkolometreler ayarlanır.

2 - Alkolometre taksimatlarında yüzde 10 dan yukarı olan taksimat aralıkları, her yüzde 1 için, eğer alkolometre yalnız tam ve yarım yüzdeleri gösteriyorsa en az 2 mm, eğer yüzde 1 - 5 leri gösteriyorsa en az 4 mm ve eğer yüzde 1 - 10 ları gösteriyorsa en az 6 mm uzunlukta olmalıdır.

Yüzde 10 dan aşağı taksimat dereceleri yalnız yüzde 1 leri göstermelidir. Burada derece uzunluğu en az 4 mm olmalıdır. Alkolometreler en küçük taksimatın en çok uzunluğu için M. 125 No 5 de yazılı hükmün dışında kalır.

Sakarimetreler

Madde 127 - 1 - Şekerli mahlüllerdeki saf şeker miktarının ağırlık yüzdesini göstermiye yarayan sakarimetreler ve benzeri aletler ayarlanır.

2- Sakarimetre taksimatı üzerinde yüzde 1 i gösteren taksimatın aralığı, eğer alet yalnız tam, yarım veya 1 - 5 yüzdeleri gösteriyorsa en az 4 mm ve 1 - 10 yüzdeleri de gösteriyorsa en az 6 mm olmalıdır.

Zaçyağı areometreleri

Madde 128 - Zaçyağı ve su mahlüllerindeki saf zaçyağı miktarını 5 den 97 ye kadar ağırlık yüzdesi olarak gösteren areometreler ayarlanır.

Maden yağları areometreleri

Madde 129 - 1 - Maden yağlarının yalnız 15 veya 20 suhunet derecesinde kesafetini gösteren areometreler ayarlanır.

2 - Bu nevi areometre taksimatı 0,61 den aşağı ve 1,10 dan yukarı kesafetleri göstermemelidir.

Sair kesafet areometreleri

Madde 130 – Yukarıki maddelerde gösterilenlerden başka aşağıda yazılı kesafet areometreleri de ayarlanır.

Akıcı maddenin	Ölçülecek kesafet hudutları
a) Zaçyağı (hamızı kibrit)	1,00 den 1,85 e kadar
b) - Kezzap (hamızı azot)	1,00 » 1,52 ye »
c) Tuzruhu (hamızı klorma)	1,00 » 1,20 ye »
ç) Kostik sut ve kostik Potas	1,00 » 1,53 e »
d) Gliserin	1,00 » 1,26 e »
e) Tuz mahlülü	1,00 » 1,21 e »
f) Amonyak	0,88 » 1,00 e »
g) Deniz suyu	1,00 » 1,04 e »
h) Süt	1,015» 1,04 e »
ı) Rakı, konyak ve benzerleri	0,78 » 1,00 e »
j) Eter ruhu	0,70 » 0,76 ya »
k) Boya ve debağat hülâsaları	1,00 » 1,27 ye »

Süt areometreleri

Madde 131 - 1 - Sütün 15 suhunet derecesindeki kesafetinin suyun bu derecedeki kesafetine nisbetini (süt derecesi) olarak gösteren areometreler ayarlanır.

2 No 1 de yazılı süt derecesi ile karşılığı kesafetler nisbeti bir birine aşağıda yazılı düsturla bağlıdır.

n = (s - 1) 1000

Bu düsturla (n) süt derecesini ve (s) kesafetlerin nisbetini gösterir.

Tesmiye

Madde 132 - 1 - Areometrele-

Ergani İstikraz Tahvilleri Ziraat ve Osmanlı Bankalarında satılmaktadır. Tükenmeden alınız.

Zekât ve Fıtra

Ramazanı şerif geldi . Zenginler zekâtlarını ve bütün halk fıtralarını bu ayda verirler .

Güzel ve etraflı düşünenlerimiz bu borcu öderken yerini ve lâyıkını bulmağa çalışırlar .

Fakir ve zengin, herkesi büyük felâket ve afetlerden koruyacak olan Tayyare ve memleketin her bucağında her dürlü kaza, belâ ve bir musibet zuhurunda koşmakta ve sıkıntıya uğrayanları korumakta olan Hilâli ahmer ve kimsesiz medetsiz kalmış öksüzleri barındırmakta olan Himayei etfal Cemiyetleri Zekât ve Fıtraya lâyık olan yerler ve müesseselerdir .

Zekât ve Fıtrayı alanlar ve almak isteyenler :

[Benden ziyade zekât ve fıtraya lâyık olan bu üç cemiyettir, Oraya veriniz diye fazilet göstermezler ve doğru söylemezlerse yazık ona ve yazık oparaya]

rin tesmiyesi taksimat cetveli üzerinde bulunmalıdır. Ancak termometresiz areometrelerde tesmiye areometre camı içinde bulunan bir kâğıt şerit üzerinde yazılmış olabilir.

2 - Areometre taksimatı üzerindeki tesmiye aletin cinsini ve ne için kullanılacağını şüpheye düşürmiyecek tarzda göstermeli ve eğer areometrenin kendi adı bunu bildirmiyorsa hangi akıcı madde için olduğu ayrıca yazılı bulunmalıdır. Areometrenin hangi suhunet derecesinde doğru göstereceği her zaman üzerinde yazılmış olmalıdır. Bu tesmiyelerin şüpheye düşürmiyecek kısa şekilleri de kullanılabilir. Eğer areometre şeffaf olmıyan akıcı maddeler için ise, göstereceği miktarlar mayi yüzünü tahdit eden münhaninin üstünden okumalı ve termometre tesmiyesinin yanında üstten okunacağı yazılı bulunmalıdır.

3 - Termometre taksimatlarında « 100 dereceli termometre » «C derecesi » veya bunlara benzer bir yazı bulunmalıdır.

4 - Her termometre üzerinde numarası, yapanın adı ve yapıldığı yer ve tarih bulunmalıdır.

Yanlış payı

Madde 133 - Areometrelerin yanlış payları şunlardır :

1 - Areometre taksimatı :

a) Ağırlık yüzdelerini gösteren areometrelerin taksimatı :

Yüzde 1 i	gösteriyorsa	yüzde	0,4
Yüzde 1-4 ü	»	»	0,25
Yüzde 1-5 i	»	»	0,15
Yüzde 1-10 u	»	»	0,1

b) Süt derecelerini gösterenler de içinde olmak üzere kesafet areometrelerinde (M. 131),

0,61 den 0,829 a kadar kesafetler için :

Taksimat 0,001 vahide göre ise en küçük taksimat derecesinin yarısı,

Taksimat 0,0005, 0,0002 ve 0,0001 vahide göre ise, en küçük taksimat derecesinin tamamı,

0,829 dan yukarı kesafetler için : en küçük teksimat derecesinin tamamı,

2 - Termometre taksimatı :

Eğer taksimat tanı derecelere göre ise: 0,4 derece

Eğer taksimat 1 - 2 veya 1 - 5 derceye göre ise, 0,2 derece

Eğer taksimat 1 - 10 dereceye göre ise, 0,1 derece

3 - Areometre ve termometre taksimat aralıkları gözle fark edilebilecek bir hata göstermemelidir.

FASIL 12
Gaz saatleri

Ayarlanacak gaz saatleri :

Madde 134 - İçinden geçen gazın hacmini ölçen ve bu ölçülen miktarı metre sistemine göre gösteren hava gazı saatleri ayarlanırlar. Bu saatler yaş ve kuru olarak ikiye ayrılır:

A - Yaş havagazı saatlerinde havagazı akıcı bir maddenin üstünde toplanır :

a) Durmadan ölçen bir ölçü tertibatı (ölçü davulu) ile veya

b) İki yana sallanan bir ölçü tertibatı ile ölçülür.

B - Kuru havagazi saatlerinde gaz, akıcı madde olmadan, hareket eden ve gaz kaçırmıyan cidarlarla ölçülür.

Umumî tertibat

Madde 135 - 1 - Saat, mahfazası kalınca bir madenden yapılmış olmalıdır. Gaz kaçırmaması lâzımgelen bu mahfaza gerek asıl ölçü tertibatı, gerek diğer belli başlı parçaları mahfazayı açmadan, istenildiği gibi değiştirilemiyecek tarzda takılmış olmalıdır.

2 - Gaz saatlerinde ölçme odasının hacmi, bir saatte harcanan en çok gazın (V) yüzde 1,5 günden fazla olmamalıdır.

3 - Gaz sayıcısı karıştırılmaması için, gaz saatinin mahfazasile örtülmüş veya buna sıkıca bağlı bulunan ayrı bir kapakla kapanmış olmalıdır.

Yalnız yerinden oynatılması güç olan dökme demir mahfazalı gaz saatlerinde, saat çarhları karıştırılamaz veya damgalanabilir bir tarzda yapılmış ise sayıcı saatten ayrılır biçimde olabilir.

4 - Bir gaz saatinin sayıcısında tertibat ve büyüklük bakımında bir birine uygun ve ölçme ödalarının hareketlerini sayıcıya geçiren mil ile nöbetleşe baglanabilen iki çarh ve iki sayıcı tertibatı varsa nöbet kavraması işlemede sayıcılardan birisi bağlanmadan ölçme odaları hareket etmiyecek tarzda yapılmış olmalıdır. Çarh tertibatından hangisinin geçirme mili ile bağlı olduğu dışardan görülebilmelidir.

Gaz saatlerine sayıcının geri hareketine engel olacak tutma tertibatı katılabilir.

6 - Birinci sayıcı harçanan gazın parasını gösteren yardımcı tertibat olarak ikinci bir sayıcı ile sıkıca bağlanmış olabilir. Bu kontrol sayıcısı birinci sayıcı ile bir mahfaza içinde kapanmış olmalıdır.

— Sonu Var —

Çorum orta mektep müdürlüğünden

Şehirdeki su tesisatından ve Albayrak mektebi önünden mektebimize su alınacağından 1400 lira bedeli keşifli mezkür tesisat 10 - 12 - 933 tarihinden itibaren 21 gün müddetle münakasaya konulmuştur. taliplerin yüzde yedi buçuk depozito akçasile birlikte yevmi ihale olan 31 - 12 - 933 Pazar günü saat 14 te Orta mektep müdürlüğüne müracaatları ilân olunur.

Takvim

Hasılatı şehitliklerin imar tahsis edilmek üzre şehitlik imar cemiyeti ve yine um askerî mütekaitlerin ihtiyac karşılık olmak üzre Umum m tekaidini askeriye cemiyeti ta fından tertip edilmiş olan 19 senesine mahsus takvimleri b umum vatandaşlara tavsiya ed riz . Şühedayı ve guzzatı tak ancak bu uğurda fiili yardımla olacağından takvimlerin diğerlerine tercihan alınması maksadı temin eder .

Vilâyet Defterdarlığından

Hazinei maliyeye ait uç ca desinde vaki ve tarafları aske lik şubesi, yol, mahfeli asker nin efrat kovuşile mahdut elyevm Meroğlu Eşref bey tahtı işgalinde olan 2 numara mağzanın 17 - 1 - 933 tarihinde itibaren bir senelik icarı 18 - 12 933 tarihinden itibaren 20 gü müddetle müzayedeye vaz edi miş ve bedeli müzayede had lâyık görüldüğü takdirde 6 - 1 934 Cümartesi günü saat 15 ihalesi tekarrür etmiş olduğu dan fazla malumat almak ist yenlerin münadiye ve varid dairesine müracaatları ve tal olanların bedeli muhammeni ola 120 liranın yüzde 7,5 kuru nisbetinde teminat akçasını müs teshiben varidat dairesinde isba vücut eylemeleri ilân olunur.

İlân ve Abone

Matbaa ve gazete işleri için Müdürlüğe, yazı işleri için Muharrirliğe müracaat edilir .

GAZETENİN SENELİĞİ

Çorum için 175 kuruş
Köyler « 150 «
Dışarı « 200 «

Gazetenin Altı aylığı

Çorum için - 90 - kuruş
Dışarı » - 110 - »

İlânın satırı - 10 - kuruş
Günü geçen gazete - 5 - «
Ayı « « - 25 - «

Çorum Vilâyet Matbaası

KURULUŞ TARİHİ : 1921

İDARE YERİ

Azapsokağında vilâyet matbaası

ÇORUM

— Çarşamba günleri çıkar vilâyet gazetesi —

YIL : 12 — No. 692

ÇARŞAMBA

3 - İkinci kânun - 1934
Nushası - 3 - kuruştur.

Sayı 3195 133

Ulu Gazinin
yeni sene münasebetile büyük dilekleri

Ankara : 2 (A. A.) Riyaseti Cümhur Umumî Kâtipliğinden: Reisi Cümhur Hazretleri yeni yılı kutlulamak vesilesile Meb'us ve Vali beyfendiler, Belediye ve Cümhuriyet Halk Fırkası Reisleri, Profesörler ve halk tarafından gönderilmiş olup haklarındaki derin sevgi ve saygıyı gösteren tel yazılarından çok mütehassis olduklarını yeni yılında Büyük milletimizin yükseliş ve ilerleyiş yolundaki savaşlarında muvaffakıyetlerle dolu geçmesini dilediklerinin bildirilmesine Anadolu Ajansını tavsit buyurmuşlardır .

Gazinin Büyük Armağanı
Bursa Halk Fırkasına ve Bolu Halk evine merasimle konuldu

Bursa 1 (A. A.) - Gazi Hazretlerinin Cümhuriyetin Onuncu yılı hatırası olarak imzalarile Cümhuriyet halk fırkası Vilâyet merkezine armağan ettikleri fotografları bugün büyük merasimle yerine konuldu. Fırka Vilâyet reisi fırkamızın Büyük Lider ve reisine karşı minnet ve şükrandan sonra onun kurduğu ve yükselttiği eser önünde şahsî ve fırka teşkilâtı namına hürmetle eğildiğini ve izine imanla uyarak eserlerine sadık kaldığını ve ancak böylece daima eyice ve doğruya gideceğini söyledi. Bu güzel ahde hazır olanlar heyecanla, alkışlarla iştirak ettiler.

Bolu : 1 (A. A.) - Gazi Hazretlerinin Cümhuriyetimizin onuncu yıl dönümü münasebetile Halkevine armağan buyurdukları fotografları dün akşam heyecanlı tezahurat içinde Ev salonuna asılmıştır. Bu münasebetle muhtelif hatipler tarafından nutuklar söylenmiş ve gazinin Büyük milletine olan büyük hitabesi okunarak evin içini ve dışını dolduran halk tarafından heyecanla alkışlanmıştır. Bundan sonra Cümhuriyet ve istiklâlin ilelebet muhafaza ve müdafaası için ant içilmiştir. Talik merasiminin ilk senenin başladığı geceye rastlaması memleket için uğur sayılmış ve bu geceye Gazi gecesi ismi verilmiştir.

Necati Beyin Mezarında

Ankara 1 (A. A.) - Bu gün Maarif vekili Necati beyin beşinci yıl dönümü dolayisile mezarında bir ihtifal yapılmış ve merhumun hatırası saygı ile anılmıştır. İhtifalda Dahiliye ve Maarif vekillerile Mebuslar, Maarif erkânı ve spor teşekkülleri mümessilleri bulunmuştur.

Suriyedeki Türk emlâki

Ankara 1 - A. A. Hariciye vekaletinden; İskenderon mustakil sancağı dahilindeki Türk emlaki üzerine mevzu aynı hakları takyit edici tedbirlerin 27 - 12 - 1933 tarihinde kaldırıldığı Fransa büyük elçiligi tarafından Hariciye vekâletine teblig olunmuştur . İşbu kararın ileride Suriyenin diger mıntakalarında teşmilinden alakadarlar haberdar edileceklerdir.

Yılbaşı gecesi
Sinop Halk evinde yapılan toplantı

Sinop 1 (A. A.) - Yılbaşı gecesi fakir çocukların iaşesi ve kışlık ihtiyaçlarının temini maksadile Halk evinde tertip edilen toplantıda halkımız yek diğerile müsabaka edercesine teberruda bulunmuştur Aynı zamanda «B» tertibi istikraz tahvilleri de kâmilen alınmıştır .

Denizlide müsamere

Denizli 1 (A. A.) - Halk evinin fakır cocuklar menfaatine verdigi müsamere çok muvaffakıyetli olmuştur.

Yılbaşı Talilileri

Samsun : 1 (A. A.) - Yılbaşı piyangosunun en büyük ikramiyesi olan beş yüz bin liranın isabet ettiği 14045 numaralı onda bir biletin nısfı Samsunda fotografçı Ali, ikinci nısfıda yene Samsunda Kunduz orman fen müşaviri Muzaffer beylerdedir.

Şehit edilen bir muhafız merasimle kaldırıldı

Ayıntap : 1 (A. A.) - Yirmi dokuz birinci Kânun gecesi kaçakçılarla vuku bulan müsademede şehit düşen muhafız Salihin cenazesi ihtifalla kaldırılmış ve Vali Akif bey tarafından şehidin mezarında bir hitabe irat edilmiştir.

Büyük Erkânı Harbiye Reisinin Cevabi Tebrikleri

Ankara : 2 (A. A) - Büyük Erkânı Harbiye Reisi Müşir Fevzi Paşa Hazretleri yeni sene münasebetile muhtelif makamat, müessesat ve zevattan aldıkları tebriklere ayrı ayrı cevap yazmak imkânsızlığı karşısında karşılıklı teşekkkür ve tebriklerinin bildirilmesine Anadolu ajansını tavsit buyurmuşlardır.

Ulu Gazinin Büyük Armağanları

Muğla : 2 (A. A.) - Büyük Gazinin armağanı olan imzalı fotografileri dün her sınıf halkın çoşkun tezahuratı arasında halk evine asılmıştır.

Muğla : 2 (A. A.) - Cümhuriyet Halk Fırkası kaza kongresi bu gün toplanmıştır. Kongrenin içtimaından sonra bütün halkın iştirakile ve büyük tezahuratla Gazi Hazretlerinin imzalarını taşıyan fotografileri talik edilmiştir.

Mersinde milli bir teşebbüs

Mersin : 2 (A. A.) - Türk dili konuşturma cemiyeti faaliyete başlamış ve bir beyanname ile bütün halkı bu maksat etrafında çalışmaya davet eylemiştir.

Bursada iki kaçakçı yakayı ele verdi

Bursa : 2 (A. A.) Burada Ahmet ve Mehmet isminde iki kardeş tarafından idare edilen bir kaçakçı şebekesi yakalanmıştır . Bunların depo olarak kullandıkları yerde 13 bin tane çakmak taşı, bronik sistemi çakmaklar ve esrar bulunmuştur.

Amerika maliye nazareti

Vaşington : 2 (A. A.) - Maliye nazırı Voot istifa etmiş ve yerine Mergent Ham tayin edilmistir.

Yeni yıl münasebetile Alman Reisi Cümhur ve Başvekili iki nutuk söylediler

Berlin : (A. A.) - Yeni sene münasebetile Hükûmet Erkânının Reisi Cümhur tarafından kabulü esnasında Hitler bir nutuk irat ederek Almanyada yapılan esaslı değişikliklerden bahsetmiş ve bunların Almanyada vahdetin ve Alman milletinde azmi iradenin teşekkülüne yaradığını söylemiştir. Reisi Cümhur Hindenburg süferanın kabulü esnasında söylediği nutukta Almanyanın yeni idare altında elde ettiği neticelerden bahs ederek Almanyanın bütün diğer devletlerle şeref ve hukuk müsavatı esasları dahilinde hem ahenk olarak yaşamak istediğini, 1934 senesinde bunu tahakkuk ettirmek mümkin olacağını ümit ettiğini söylemiştir.

Umumî Meclis

Vilâyet Umumi meclis azalarının müddetleri bitmekte olmasına binaen beşinci devre intihabı geçen Birinci kânunun otuzuncu Cumartesi günü vilâyetin her tarafında birden yapılmış, aşağıda isimleri yazılı zatlar seçilmişlerdir .

Merkez azaları

Şücaettin zade Salim bey
Tombuş oğlu Nazmı »
Maden zade İhsan »
Kavukçu oğlu Rifat »

Iskilip azaları

Şakir bey
Tahir »
Hüseyin »
Ahmet » Tosya Mustantığı

Sungurlu azaları

Emrullah ef. oğlu Mustafa bey
Ağa bey
Mehmet »
Halil oğlu Nuri bey

Alaca azaları

Abbas bey
Mahmut »
Ali Riza »

Mecidözü azaları

Bedri bey
Ziya »
Cemal »

Osmancık azaları

Mehmet bey
Fahri »

T.C. İskilip Kazası Halk Kütüphanesi Sayı 229 - 7

Romanyanın mavi bankanotları

Bükreş : 2 (A. A.) - Romanya millî bankasının bildirdiğine göre bin ley kıymetindeki mavi banknotların değiştirilmesi müddeti 31 Kânunusaniye kadar uzatılmıştır.